PROLETARI DIN TOATE ȚĂRILE, UNIȚI-VĂ!

Redacția și administrația: str. Vasile Conta nr. 16, tel. 11.10.05, interurban 72 și 286. Telex: sportrom buc. 180.

sportul

4 pagini 30 bani

Anul XIV Nr. 80 (5514)

Joi 1 februarie 1968

ZIAR AL CONSILIULUI NAȚIONAL PENTRU EDUCAȚIE FIZICĂ ȘI SPORT

Cei mai tineri patinatori artistici și-au desemnat campionii

Stadionul de iarnă din parcul „23 August" a găzduit marți după amiază ultimele întreceri ale campionatului republican, rezervat juniorilor și copiilor. În program au figurat exercițiile libere. Au confirmat bunele aprecieri de la figurile de școală, Cornelia Picu, Gabriela Voica, Doina Mitricică, Mircea Ion și Lucian Cozia.

CLASAMENTELE: copii categoria a II-a: fete — 1. Cornelia Picu (Șc. sp. 2 Buc.) 199,7 p. 2. Mirela Goleanu (Dinamo Buc.) 193,1 p, 3. Cristina Nicolau (Șc. sp. 2 Buc.) 175,9 p; *băieți* — 1. D. Tudorașcu (Constructorul Buc.) 124,6 p, 2. L. Azzola (Olimpia Cluj) 88,9 p; *copii cat. I: fete* — 1. Gabriela Voica (Dinamo Buc.) 298.3 p, 2. Sorina Sfetcu (Dinamo Buc.) 228,3 p, 3. Clara Biro (Olimpia Cluj) 201,2 p; *juniori mici: fete* — 1. Doina Mitricică (Șc. sp. 2 Buc.) 424,4 p. 2. Adriana Preda (Constructorul Buc.) 410,4 p, 3. Gabriela Cosmaciuc (Dinamo Buc.) 397,0 p; *băieți* — 1. L. Cozia (Constructorul Buc.) 412,8 p, 2. D. Panait (Constructorul Buc.) 363,7 p.

Concursul republican pentru începători a fost cîștigat de Olivia Batti (Dinamo Buc.) — la fete și Cătălin Ioniță (Șc. sp. 2 Buc.) — la băieți.

Biatloniștii din R.D.G. au sosit la Poiana Brașov

BRAȘOV, 31 (prin telefon). — Astă seară a sosit la Poiana Brașov reprezentativa de biatlon-tineret a R.D. Germane care se va întrece vineri și duminică pe pîrtiile din această stațiune cu reprezentativa de tineret a țării noastre.

C. Grula-coresp.

CAMPIONATELE INTERNAȚIONALE DE TENIS DE MASĂ ALE ROMÂNIEI

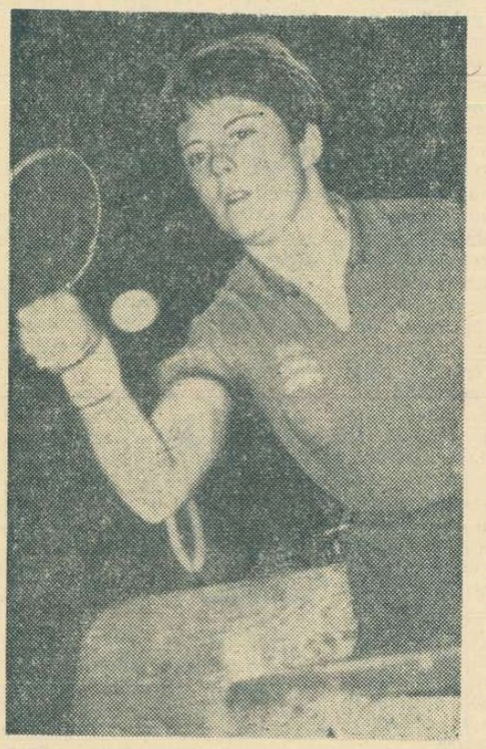

MARY WRIGHT

REUȘIT SPECTACOL SPORTIV ÎN FINALE

Mary Wright și Eberhard Schöler — pe primul loc în probele de simplu

EBERHARD SCHÖLER

Preludiu al finalelor, ieri dimineața, în sala Floreasca. Pe tablourile celor cinci probe individuale situațiile s-au simplificat pînă la prinz, putîndu-se cunoaște, astfel, principalii pretendenți la primul loc pe podium.

La simplu femei, Maria Alexandru și Gabrielle Geissler s-au calificat cu ușurință, pentru semifinale, în dauna jucătoarelor Miriana Ressler și, respectiv, Agnes Simon. Dispute mai strînse au furnizat întîlnirile Mary Wright — Doris Hovestadt și Eva Koczian — Svetlana Grinberg, ambele încheiate cu 3—2. Demnă de laudă — ambiția jucătoarei maghiare, cu vechi state de serviciu în competiții, care a reușit să stopeze pe tînăra și avîntata sa adversară. Edificator pentru voința exemplară a Evei Koczian, este faptul că ea a recuperat un handicap copleșitor pentru alte sportive: de la 0—2 la seturi și 10—18, a terminat victorioasă.

Una dintre cele mai mari surprize ale campionatelor ne-a oferit-o, tot în această primă parte a programului, Siegfried Lemke (R.D. Germană), care a eliminat într-un timp record (3—0) pe campionul R.P.D. Coreene, Kim Cian Ho — situat pe locul al III-lea în clasamentul celor mai bune „palete" din lume, Bizuindu-și jocul pe o apărare fermă, foarte sigură. Lemke a răspuns prompt și prin contraatacuri, incomodîndu-l vădit pe Kim Cian Ho. Respingînd toate mingile cu adresă și imprimîndu-le efecte multiple, Schöler a cules, într-un mod discret, dar categoric, două victorii la Kim Iun Sam și Stepanek, numărîndu-se și el printre semifinaliști. Ar mai fi de adăugat comportarea nesatisfăcătoare a lui Giurgiucă, la Stepanek, ca și a lui Negulescu, la Lemke. Ambii noștri jucători și-au apărat șansele parcă lipsiți de vlagă, folosind mijloace tehnice care au stingherit prea puțin pe adversari.

Din „filmul" dublurilor am reținut două situații identice, în care — din păcate — protagoniști au fost, la mixt, Maria Alexandru cu Giurgiucă și Carmen Crișan cu Negulescu. Primii au condus pe Grinberg și Eglitis cu 2—1 la seturi, apoi, în setul hotărîtor, cu 20—18 și 21—20, dar n-au știut să finalizeze favorabil. Iar cea de a doua pereche română a repetat aproape „figura", în fața cuplului Ressler — Stipancici (2—1 la seturi, 20—19 și 21—20 în setul IV). Amintindu-ne și de felul identic cum Giurgiucă și Negulescu au pierdut, cu 24 de ore mai înainte, în semifinală la dublul Kim Iun Sun — Iun Rian Von, ne vine să credem că jucătorii noștri fruntași s-au specializat în ratarea finalurilor.

Un spectacol de o rară frumusețe l-au oferit — în prima manșă a programului de ieri după amiază — *semifinalele de simplu bărbați*. De o parte a fileelor, neobosiții jucători ofensivi Iun Rian Von și Kan Nun Hoa, de cealaltă — sportivi cu o tehnică avansată, stăpîni, mai ales, pe gama procedeelor defensive, Eberhard Schöler și Siegfried Lemke. La capătul unor faze dinamice, care au entuziasmat publicul, ultimii doi, s-au impus net: Schöler—Iun Rian Von 3—0

C. COMARNISCHI
N. MARDAN

(Continuare în pag. a 4-a)

MESAJUL PREȘEDINTELUI C.I.O. CĂTRE SPORTIVII LUMII

LAUSANNE 31 (Agerpres). — Cu prilejul apropiatelor Jocuri Olimpice de iarnă de la Grenoble, președintele Comitetului International Olimpic, A. Brundage, a adresat sportivilor un mesaj în care spune, printre altele: „Flacăra fraternității sportive a tineretului din întreaga lume înaintează pe drumurile ce duc spre Grenoble și, în curînd, le va lumina pe cele din Mexic. Anul 1968 va fi anul celebrării celor mai grandioase Jocuri Olimpice de iarnă și de vară. Aceste manifestări vor trebui să fie un exemplu de progres, de încredere între toate popoarele. Într-o epocă a mecanizării și specializării sistematice, anul olimpic reaminteste tineretului necesitatea de a-și educa în egală măsură spiritul și corpul, știind că nu există o adevărată cultură fără diversitate".

Viitoarele „mondiale" de parașutism vor avea loc la Graz

Reunită la Paris, Comisia internațională de parașutism a hotărît ca viitoarele campionate mondiale de parașutism (ediția a IX-a) să se desfășoare la **Graz** (Austria), în perioada 9—26 august 1968.

În pag. a 2-a: **Ecouri la „Atletismul sub reflector"**

GRENOBLE, ÎN AȘTEPTAREA JOCURILOR OLIMPICE

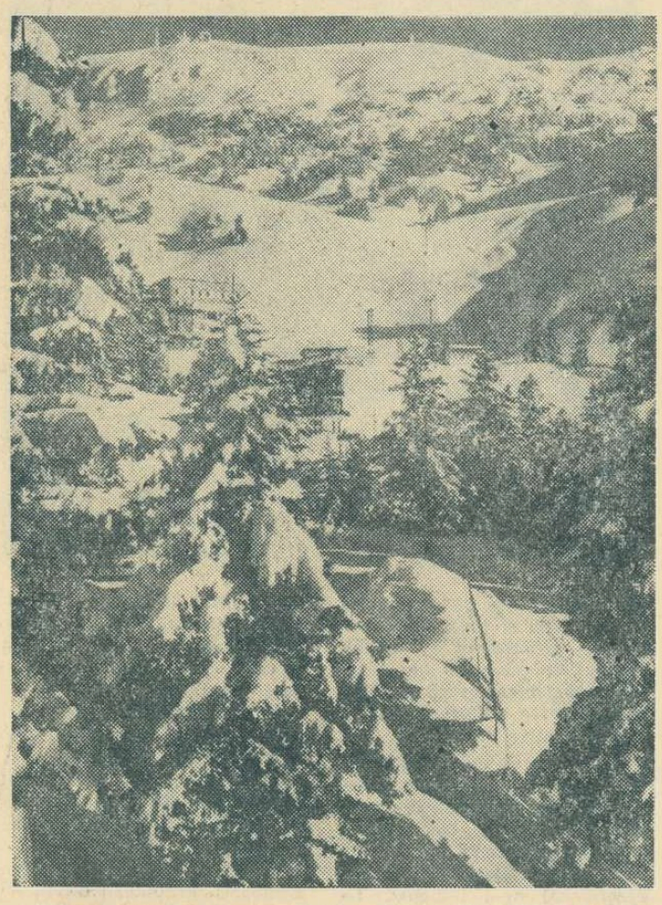

Vedere generală a stațiunii Chamrousse, locul de desfășurare a probelor alpine de schi

Foto: AFP

PRIMELE ANTRENAMENTE ALE BOBERILOR

Pe pîrtia de bob de la Alpe d'Huez au început ieri seară antrenamentele boberilor, sosiți aici în vederea întrecerilor olimpice. Primele coborîri de control au fost efectuate de boburile de 2 persoane. Pîrtia degajată de zăpadă, bine pusă la punct, s-a dovedit foarte rapidă. Cel mai bun timp l-a înregistrat bobul elvețian condus de Jean Wicki (recentul campion european), care a realizat pe distanța de 1 500 m — 1:12,0. Iată și timpurile altor echipaje: S.U.A. (conducător Bob Huscher) 1:12,75; Austria (Max Kaltenberg) 1:12,92; Anglia (Tony Nash) 1:13,06; Franța (Bertrand Crozet) 1:13,26; Italia (Monti) 1:13,28; **România (Ion Panțuru)** 1:13,62 etc.

Majoritatea conducătorilor s-au declarat mulțumiți de starea pîrtiei. Antrenamentele continuă.

PENTRU PRIMA OARĂ ÎN ISTORIA JOCURILOR...

...fiecare disciplină înscrisă în program va avea la Grenoble medaliile sale proprii. Monetăria franceză a bătut în acest scop medalii de aur, argint și bronz, corespunzătoare celor 35 de probe ale olimpiadei. Medaliile au fost realizate după 12 gravuri, reproducînd desenele gravorului francez Excoffon, care este și creatorul insignei Olimpiadei de iarnă. Pe una din fețe, medaliile sînt identice, reprezentînd emblema oficială a jocurilor, însoțită de mențiunea „Grenoble 1968, X-emes Jeux Olympiques d'Hiver". Medaliile vor fi remise atleților în casete de culoare albă pentru primul clasat, albastră pentru al doilea și roșie pentru al treilea. Panglica de care sînt prinse medaliile este imprimată în cinci culori olimpice, pe un fond alb.

„NORDICII" FRANCEZI PENTRU J. O.

La întrecerile olimpice de schi (probe nordice), Franța va fi reprezentată de un grup numeros de sportivi. Gazdele Olimpiadei albe au selecționat pentru probele de fond pe Victor Arbez, Felix Mathieu, Philippe Baradel, Roger Pieres, Luc Colin, Jean Jobez, Claude Legrand, Fernand Borrel. Pentru combinata nordică au fost reținuți Emile Salvi, Jean Marie Bourgeois și Gervais Poirot, iar la biatlon vor concura Aime Gruet-Masson, Jean Claude Viry, Guy Duraffourg, Louis Romand, Serge Ledrand și Daniel Claudon.

La startul concursului de sărituri cu schiurile vor fi prezenți Gilbert Poirot, Alain Macle, Maurice Arbez, Michel Saint Leger, James Yerli și Yannick Arnould.

REZULTATE PE „MEDEO"

Pe patinoarul de mare altitudine „Medeo" s-a desfășurat un nou concurs de patinaj viteză, la care au luat parte sportivi fruntași sovietici.

În concursul masculin, proba de 500 m a fost cîștigată de tînărul student Valeri Troițki, cu performanța de 40,7. Cursa de 1 500 m a revenit lui Nikolai Kaidalov,

(Continuare în pag. a 4-a)

Biatloniștii au plecat la Grenoble

Lotul olimpic de biatlon a părăsit Capitala, îndreptîndu-se spre Grenoble. Au făcut deplasarea *G. Vilmoș, C. Carabela, N. Bărbășescu, I. Țeposu* și *Gh. Cimpoia* (cei 4 care vor concura vor fi stabiliți la fața locului), însoțiți de antrenorul *Marcel Stuparu*. Lotul este condus de prof. *C. Tiron*.

RESTANȚĂ ÎN „CUPA F.R.H."

Astăzi, începînd de la ora 17, sala Floreasca va găzdui meciurile restanță din cadrul „Cupei F.R.H.": Progresul — Rapid (f) și Steaua — Dinamo (m).

BUDAPESTA: Consfătuire internațională de scrimă

Astăzi și mîine va avea loc la *Budapesta* o importantă consfătuire a reprezentanților federațiilor de scrimă din țările socialiste. Pe ordinea de zi figurează printre altele propuneri privind unele modificări ale regulamentului F.I.E. precum și sugestii în legătură cu calendarul competițional internațional.

La această consfătuire, România este reprezentată de *prof. Dionisie Tepșan*, secretar general al federației de specialitate.

Excursie la Rostock

Cu ocazia meciului de handbal feminin din cadrul „C.C.E" Rapid — Empor Rostock (R.D.G.) care va avea loc la 6 martie, la Rostock, clubul Rapid București organizează o excursie de 10 zile pentru membrii susținători ai clubului. Excursia se va efectua, cu trenul (vagon de dormit). Plecarea din București este fixată pe data de 4 martie. La înapoiere vor fi vizitate orașele Berlin, Leipzig, Karl Marx Stadt, Dresda, Praga și Budapesta. Înscrierile se primesc în zilele de 1 și 2 februarie la sediul clubului din Calea Giulești nr. 18.

CUM ÎMPĂRȚIM SPORTURILE?

O întrebare ciudată pentru nespecialiști dar căreia — de loc paradoxal — nu i se pot sustrage nici măcar ei, mai ales dacă practică un sport sau altul.

Nu este vorba de a-i da unul din răspunsurile pe care le putem considera clasice: sporturi de sală ori în aer liber, sporturi individuale sau de echipă, ci de a zăbovi puțin asupra criteriilor de categorisire a disciplinelor sportive și de a vedea dacă nu cumva ele pot deveni pîrghii, nedorite, de separare și nu doar de clasificare.

S-ar părea că activitatea fizică individuală este mai firească, mai directă și prin aceasta mai aproape de însăși structura omenească.

De aceea disciplinele individuale le-au premers — istoricește vorbind — pe cele colective. Poate aceeași explicație s-o aibă — pînă la un moment dat — însuși profilul Jocurilor Olimpice, de departe cele mai caracteristice pentru puritatea spiritului sportiv, cele mai cuprinzătoare, în privința participării, cele mai perene, care se definea inițial doar prin competiții individuale, ignorîndu-le pe cele de echipă. Chiar în prezent asemenea opinii cunosc o recrudescență acută uneori și nu lipsită de argumente.

Vorbind însă despre natura ființei umane, despre structura sa intimă, nu se poate omite o observație de fond și anume aceea că omul este — prin definiție — sociabil și că trăsătura aceasta fundamentală l-a dus, printre altele, și la ideea efortului fizic colectiv, în care spiritul de echipă (un veritabil corespondent sportiv al sociabilității omenești) s-a manifestat și șlefuit, ajungînd — prin extensiune — să fie invocat nu numai în limita stadionului, ci și în viața de fiecare zi, în fenomenul economic și chiar în cel politic.

De aceea, poate, fotbolul se manifestă — pretutindeni unde este cunoscut (în anii din urmă și în America de Nord) — ca cea mai populară manifestare sportivă, capabilă să polarizeze în jurul celor 22 de jucători din arenă, peste 150 000 de alți cetățeni — în tribune — la un singur meci. Și tot astfel ne explicăm mai exact îmbinarea (în cele mai numeroase discipline) a sportului cîndva exclusiv individual cu cel colectiv: ștafetele atletice, ori măcar clasamentele generale ce se întocmesc în mod regulat în toate întrecerile acestui sport, echipele de ciclism (naționale sau ale mărcilor de fabrică), cursele de urmărire, tot la ciclism, dublurile la tenisul de cîmp și de masă (masculine, feminine ori mixte) la patinaj etc., hocheiul, ștafetele nautice și jocul de polo bazat pe stăpînirea înotului.

Iată de ce credem că sportul de echipă reprezintă contribuția epocii moderne la prețiosul tezaur de tradiții al mișcării sportive mondiale, că el reflectă, în mod convingător, una dintre cele mai nobile calități umane: aceea de a acționa în comun, de a lupta și pentru tovarășul de echipă, de a-l sprijini în momentele sale dificile, de a merge chiar pînă la sacrificiu, dacă interesul general o cere.

Sînt tot atîtea trăsături de nobil caracter pe care sportul le poate modela pînă la perfecta lor șlefuire.

Singure aceste izvoare de calitate ar fi suficiente pentru a justifica necesitatea sportului colectiv.

Supunem gîndurile noastre, privind împărțirea sporturilor, judecății tuturor antrenorilor, profesorilor, conducătorilor de cluburi, sportivilor înșiși ca pe o sinceră invitație la meditație. Poate că astfel sporturile nu vor mai fi **separate** prin **împărțire**, după criterii exterioare spiritului superior al sportului printre care (cu gîndul la medalii!) și cel al includerii pe programele olimpice.

Să nu circumscriem în mod artificios aria destinată activităților fizice, ci s-o extindem permanent.

I. MITROFAN

Citiți — în pagina a 2-a — la rubrica noastră de turism

SURPRINȘI DE VISCOL !...

UN EPISOD DRAMATIC AL UNEI EXCURSII DE IARNĂ ÎN FĂGĂRAȘ

TREI TINERI LUPTĂ, 48 DE ORE, ÎN PLINĂ CREASTĂ, CU NATURA DEZLĂNȚUITĂ

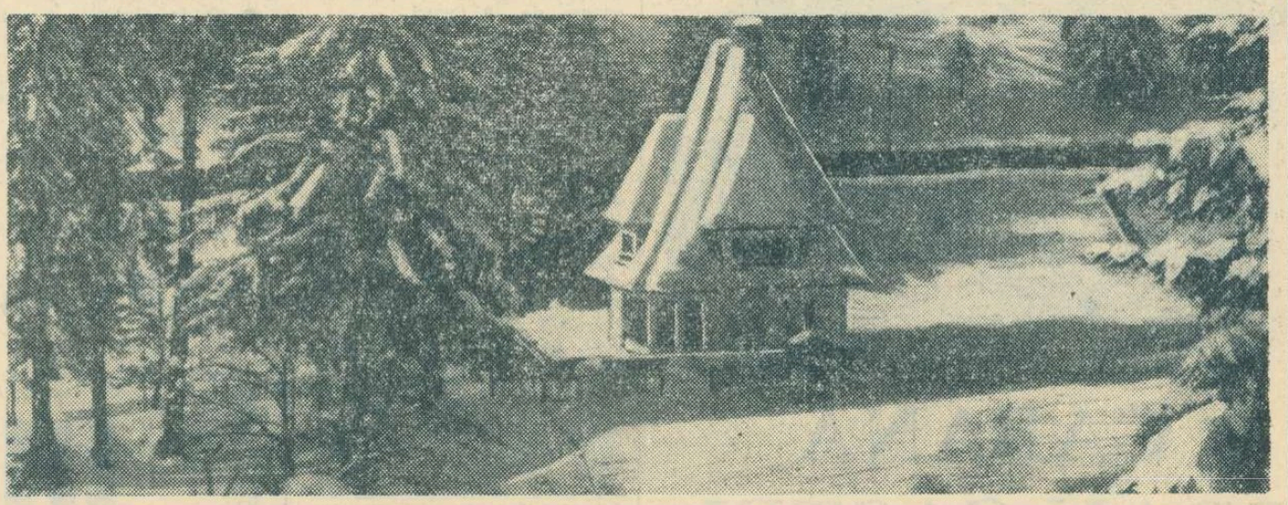

Iarnă calmă — de pastel — pe valea Poliștoacei, la Predeal *Foto: O. CAHANE*

- **Fotbaliștii români învingători la Rio Preto**
- **Primele meciuri din sferturile de finală ale „Cupelor europene"**

ultima oră

RIO DE JANEIRO, 31 (prin telex). — Selecționata de fotbal a României a mai susținut un meci în cadrul turneului din Brazilia. Pe stadionul Sao Jose din Rio Preto, echipa României a întîlnit formația F.C. America, participantă în prima ligă a statului Parana. Victoria a revenit fotbaliștilor români, cu scorul de 1—0, prin golul marcat în min. 14 de Grozea. După cum s apreciază cel mai mare ziar din Brazilia „O GLOBO", „atacul echipei America a fost complet anihilat de jocul bun al apărătorilor români. Victoria echipei române este pe deplin meritată". Iată formațiile aliniate:

ROMÂNIA: Coman-Ivăncescu, Măndoiu, Barbu, C. Dan, Deleanu, Dincuță, Lucescu, Oblemenco, Grozea, Kallo.

F.C. AMERICA: Neuri-Manoel, Adelson, Ambrosio, Geraldo Mota, Raul, Jalves, Cabinho, Gildo, Marco Aurelio.

Petre CRISTEA

- Aseară în „C.C.E.": Eintracht Braunschweig — Juventus Torino 3—2 (3—1).
- Meciul Valencia — Bayern München din „Cupa Cupelor" a fost amînat din cauza timpului nefavorabil.

TURISM

SURPRINŞI DE VISCOL!...

Jurnal de excursie în Făgăraş

Bivuac la adăpostul zăpezii şi al stîncilor Făgăraşului

Mirajul albului imaculat ne-a atras ierni de-a rîndul pe culmea Făgăraşului, dar numai după experienţa a mulţi ani de luptă cu zăpada am îndrăznit să ne avîntăm pe creasta Alpilor Transilvaniei. In mijloc de februarie, am părăsit casa Suru şi am escaladat vîrful Moaşa, îndreptîndu-ne apoi de-a lungul culmilor îngheţate spre est. Inoptînd pe malul Iezerului din umbra piscului Ciortea, ne-am continuat drumul prin căldările Avrigului şi am încercat să atingem din nou înălţimea crestei escaladînd cei cinci sute de metri ai versantului de vest al muntelui Scara. Dar, chiar pe creastă, am fost surprinşi de viscol, în ceasul înserării. Eram la mijlocul drumului nostru...

★

Buimaci, bîjbîim minute în şir pe acelaşi petec de creastă, dar locul nu se dovedeşte nicăieri primitor. In întunericul diluat, în prea mică măsură, de lumina unei luni camuflate, mai încercăm o dată să biruim vîntul. Cîţiva paşi ne dezvăluie, însă, căscătura vertiginoasă a unuia din izvoarele Topologului. Trebuie să ne găsim sălaş înainte de a fi prea tîrziu. Umbletul nostru rămîne fără rezultat şi, pentru a ne cruţa ultimele puteri, ne hotărîm să rămînem aici sus. Ne vom îngropa cortul în zăpadă şi vom rezista pînă dimineaţa cu speranţa unor clipe mai bune.

Pioleţii muşcă, aprig, din stratul alb care a învăluit crestele semeţe ale acestor meleaguri. Incercăm să scobim în muchia culmii o hrubă pe care asprimea vremii s-o ocolească. S-a făcut noapte tîrziu şi noi desfăşurăm o muncă de Sisif.

Pe fundul cortului desfăşurat, încerc să fiu ancoră în timp ce ceilalţi doi întind corzile. Suflul turbat nu tolerează această prezenţă şi, cutremurînd pereţii subţiri, se năpusteşte cu întreaga furie asupra meterezului de zăpadă excavată, pe care-l răstoarnă asupra pînzei. Cu valuri de zăpadă ce se abat asupra sa neîntrerupt, adăpostul ia, totuşi, fiinţă. Pioleţii au rămas îngropaţi pînă la capăt în zăpadă şi dacă ancorele vor rezista, nu vom mai simţi muşcăturile vîntului în această noapte.

Trupurile noastre aglomerează acum spaţiul restrîns şi sacii de dormit ne înghit împreună cu bocancii care nu trebuie să îngheţe. Sub acoperişul care fîlfîie acompaniind şuieratul de afară cu o neîntreruptă suită de pocnituri, flacăra albastră pîlpîie timid şi ne ţine treji jumătate din noapte. Cu urechile ciulite ascultăm, plini de îngrijorare, simfonia fantastică a vîntului, în timp ce orele se scurg încet, fără somn. Răbufnelile surde ne acoperă cu zăpadă proaspătă capătul sacilor făcîndu-ne să ne ghemuim cît putem înspre absida plină cu bagajele îngheţate sloi. Aşteptăm cu nerăbdare ziua, a cărei apariţie este anunţată de o geană de lumină pe care o întrezărim cînd vîntul forţează uşa.

S-a luminat deplin cînd încercăm să ieşim afară, striviţi de acoperişul care s-a apropiat de saci. Tentativa ne este curmată de la început de rafalele mult înteţite faţă de ajun. In faţa cortului, o pantă iute se pierde în direcţia Topologului. Acolo jos, la opt sute de metri sub noi, două stîne pustii îşi înalţă tîrlele noi. Pe acolo am putea ajunge în două zile la Sălătruc, îndreptîndu-ne apoi spre casă. Dar pînă jos !...

Din nou ne retragem în învelişul de pînză şi supraveghem agitaţia ţesăturii cu speranţa că furtuna se va domoli. Către amiază urgia pare a fi atins paroxismul. Zbuciumul cortului devine de nestăpînit şi montanţii perforează, de mai multe ori, pînza. Susţinînd cu capetele acoperişul, reuşim să restabilim un echilibru relativ al adăpostului care, cu spaţiul micşorat la mai puţin de jumătate, abia ne mai cuprinde. In curînd umiditatea începe să ne stînjenească, pentru ca după-amiază să pună stăpînire pe sacii de dormit. Aşteptarea este chinuitoare. Nu ne putem abţine de la o nouă ieşire din cort în speranţa de a găsi o cale de refugiu către şaua ce precede Scara dinspre Negoiu. Nu trec însă multe minute şi trebuie să revenim cu hainele platoşă de gheaţă. Depărtîndu-ne la mai mult de zece paşi ar însemna să pierdem cortul.

Inserarea ne cuprinde aducînd cu ea resemnarea. Cît timp furtuna nu va scădea, nu putem părăsi acest loc expus. Va trebui să profităm, însă, de orice slăbiciune a vîntului pentru a străbate în grabă creasta pînă la şaua Scara. Prin răbdare şi hotărîre vom compensa uşurinţa cu care am căzut în capcană. Pînă atunci, însă, ne aşteaptă o nouă noapte de viscol.

Chinuitor de încet trec orele, dar, ajutaţi de scurte perioade de somn, atingem din nou o dimineaţă palidă şi la fel de agitată ca cea anterioară. In capul oaselor, stăm la pîndă sperînd că vîntul va slăbi. Afară ninge orizontal şi nu ne putem da seama dacă zăpada e nouă sau spulberată. Cu îmbrăcămintea umedă ne înghesuim din nou în jurul flăcării de petrol. Pocnetul pînzei scuturată de vînt şi-a mai pierdut din tărie. Totuşi, abia la amiază ieşim din cort. Vîntul e încă aspru şi teribil de rece dar ne lasă să stăm în picioare. Ninsoarea a încetat. Incercăm să ne dezmorţim, cînd prima spărtură în fluidul spumos al norilor ne arată albastrul cerului. O lume de abur şi străfulgerări îşi arată acum faţa şi, în ciuda frigului năprasnic, strîngem cortul. Pînza îngheţată refuză plierea şi, curînd, un balot enorm copleşeşte prin volum şi greutate unul din rucsaci.

Norii s-au spart bine şi fuga lor dezordonată lasă goluri largi care ne aduc în faţă privelişti de minune. Culmi îngheţate par că plutesc într-un ocean de spumă. Spre partea din care vîntul îşi trimite răbufnelile, silueta Ciortei, măturată de viforniţă, înalţă o formă robustă spre soare. Intorcînd spatele siluetei sale orbitoare, ne subjugă ochii un dîmb ce poartă în creştet o orgă răsturnată. Viforul îmbrăcase piramida topografică cu o haină dantelată ce purta înscrisă în ea biciuirea vîntului. Am rezistat furtunii la cîţiva metri sub vîrful Scara, la peste 2 300 m altitudine !...

★

Scăpaţi de stihiile ce ne dăduseră tîrcoale, ne-am continuat drumul spre Negoiu, Căltun şi Bîlea. Cu forţele sleite, am trecut pragul unei case de adăpost, uitînd pentru o seară cumplita înverşunare a coloşilor de piatră

Tiberiu IONESCU

VITRINA CU CĂRŢI

UN GHID TURISTIC PENTRU VIZITATORII LITORALULUI

In colecţia Itinerare turistice a Editurii Meridiane a apărut recent o nouă carte de drumeţie : „Litoralul românesc al Mării Negre".

Cele 116 pagini ale cărţii cuprind numeroase date care au impus autorilor (I. Ionescu-Dunăreanu, M. Cristescu, dr. G. Paraschivescu şi Gh. Ionescu-Băicoi) să adopte un stil extrem de concis. Ele oferă, bineînţeles, o bogată documentare drumeţului: descrierea căilor de acces şi a traseelor ce leagă obiectivele turistice de pe litoral şi din apropierea acestuia (traseu şi starea drumului) ; distanţe kilometrice ; ramificaţii de drumuri ; poziţia şi dotarea staţiilor de benzină ; adrese utile ; planuri şi hărţi. În ceea ce priveşte obiectivul turistic propriu-zis, trebuie remarcat faptul că autorii s-au străduit să nu omită niciunul dintre cele importante şi că descrierea lor înfăţişează tot ceea ce este esenţial pentru turist.

Tiparul şi prezentarea grafică se înscriu, în general, pe linia de calitate cu care ne-a obişnuit Editura Meridiane. O inadvertenţă totuşi : planul staţiunii Eforie Nord este plasat în pag. 67, unde este descrisă staţiunea Eforie Sud, iar planul acesteia, se află în pag. 61, în plină prezentare a staţiunii Eforie Nord.

Coperta, ilustraţiile şi cartografia contribuie la reuşita lucrării, făcînd din ea o bună şi agreabilă călăuză.

Menţionăm că ghidul a fost tipărit în trei limbi străine (engleză, franceză şi germană), ceea ce constituie un gest de atenţie la adresa numeroşilor turişti care îşi vor petrece vacanţa de vară pe litoralul nostru.

Em. ILIESCU

ECOURI LA

ATLETISMUL SUB REFLECTOR

Prof. VICTOR FIREA — secretar general al F.R.A. : „Mulţumim ziarului pentru sprijinul real, efectiv, pe care l-a dat atletismului publicînd pagina „Atletismul sub reflector". Materialele au îmbrăţişat o largă arie de probleme, au adus soluţii în unele chestiuni controversate şi au criticat unele aspecte deficitare ale activităţii atletice. Desigur, într-o pagină de ziar nu era posibil nici măcar de trecut în revistă gama complexă de aspecte pe care o prezintă această disciplină. De aceea, nutresc speranţa că reflectorul ziarului va continua să scoată la iveală lipsurile atletismului românesc şi că el se va îndrepta îndeosebi spre secţii, adică spre acel sector unde munca antrenorilor şi atleţilor decide nivelul de dezvoltare, creşterea performanţelor. Este cu atît mai important, cu cît în secţii se pregătesc şi sportivii care ne vor reprezenta la Jocurile Olimpice şi la celelalte mari confruntări internaţionale ale anului. Sesizîndu-ne neajunsurile, criticînd cu fermitate greşelile făcute de federaţie, de organele locale, de secţii şi de antrenori, ziarul ne va ajuta eficient în luarea celor mai judicioase măsuri de îndreptare.

Biroul Federaţiei române de atletism, apreciind importanţa editorialului şi a paginii „Atletismul sub reflector" va analiza situaţiile înfăţişate şi va decide măsurile ce se impun. Materialul referitor la pregătirea tehnică a atleţilor a fost deosebit de util şi, datorită lui, situaţia se va îmbunătăţi simţitor, întrucît organele vizate vor face în aceste zile toate pregătirile pentru a oferi atleţilor posibilitatea lucrului în perioada de iarnă.

Socotesc că Ministerul Invăţămîntului ar putea să dea un mai mare sprijin în dezvoltarea atletismului nostru printr-un control eficient în şcoli, care să vizeze în special respectarea dispoziţiunilor M. I. privind ponderea pe care trebuie s-o aibă atletismul în cadrul orelor de educaţie fizică. Ştim că profesorului de educaţie fizică îi este mai uşor să dea elevilor o minge şi să facă jocuri sportive, dar să nu se uite că pregătirea atletică poate asigura copiilor baza necesară pentru practicarea tuturor disciplinelor.

În ceea ce priveşte referirea din materialul „Start greşit"... la schimbarea antrenorilor care se ocupă de prăjinişti am următoarea precizare : numirea tov. M. Berbecaru a fost făcută de către biroul federal. Tov. prof. Gh. Zimbreşteanu — antrenor federal — nu a respectat însă această hotărîre şi i-a încredinţat antrenorului Tr. Nicolau sarcina să se ocupe de pregătirea sportivilor amintiţi. Revenirea la normal s-a făcut tot printr-o hotărîre a biroului federal. După părerea mea este clar că n-a fost vorba de o schimbare de moment, ci de respectarea unei hotărîri a organului de conducere a atletismului.

Subliniind din nou eficienţa sprijinului pe care ziarul ni l-a dat cu acest prilej, îmi permit să fac o insistentă invitaţie redactorilor şi colaboratorilor ziarului de a vizita cît mai des diferitele sectoare de activitate ale atletismului".

Prof. IONEL POPLEŞEANU — din Direcţia educaţiei fizice şi sportului şcolar a Ministerului Invăţămîntului: *„Pagina „Atletismul sub reflector" a fost binevenită. Ziarul „Sportul" poate să contribuie la pătrunderea acestei discipline în rîndurile elevilor şi noi solicităm redacţiei sprijinul său permanent.*

Mi s-a părut foarte semnificativ şi mobilizator articolul „Vă aşteptăm, prieteni !" semnat de Victor Firea. Atletismul simte nevoia de a beneficia de pasiunea şi priceperea fostelor sale vedete. N-ar trebui să întîrzie prea mult această reîntîlnire...

Consider, de asemenea, că sînt foarte juste observaţiile referitoare la bazele sportive destinate practicării atletismului. Amenajarea şi buna lor întreţinere trebuie să stea în permanenţă în atenţia organelor locale. Este inadmisibilă situaţia în care se află unele baze sportive din Cluj, Craiova ş.a. şi pentru acest lucru ar trebui să se precizeze cui revine răspunderea şi cine trebuie să depună eforturi pentru readucerea lor la nivelul cerinţelor.

Secţiile de atletism ale şcolilor sportive şi liceelor cu program de educaţie fizică trebuie să devină adevărate pepiniere ale sportului de performanţă. Aceasta impune îmbunătăţirea continuă a muncii de selecţie şi pregătire, chiar în condiţiile dificile din perioada de iarnă (mă refer la numărul mic al sălilor pentru atletism) şi ale atracţiei pe care copiii o simt pentru practicarea jocurilor sportive.

Controlul şi îndrumarea eficientă a secţiilor de atletism trebuie să constituie preocuparea conducerii şcolilor, organelor locale şi centrale. În sfîrşit, în dezvoltarea atletismului şcolar rolul hotărîtor îl joacă pasiunea şi competenţa celor care lucrează efectiv în acest sector — profesorii de educaţie fizică şi antrenorii. Lor le revine principala îndatorire".

ARMAND POPA — profesor de educaţie fizică la Şcoala generală Brăneşti : *„Reflectorul — care duminica trecută s-a îndreptat spre atletism — mi-a sugerat o mai veche carenţă a sportului nostru : forţarea juniorilor în goana după rezultate. Cu doi ani în urmă, eram antrenor de atletism la Clubul sportiv şcolar Bucureşti. Am descoperit printre elevi două autentice speranţe pentru proba de aruncarea greutăţii. Este vorba de Alex. Teodoraşcu — 1,96 m înălţime şi 106 kg greutate şi Petre Iancu 1,92 m şi 103 kg ! Imediat, însă, mi s-a cerut să le precizez obiective competiţionale. Deşi nu m-am împăcat cu această idee (băieţii nu aveau habar de tehnica probei), am cedat insistenţelor şi am pornit să lucrez cu ei foarte tare. Fireşte, rezultatele în loc să crească au scăzut. Unul dintre băieţi, Alex. Teodoraşcu, descurajat, s-a lăsat de atletism. Celălalt a reluat anul trecut pregătirea, dar...*

N-ar fi oare firesc ca tinerilor să li se dea posibilitatea să se dezvolte în timp, să-şi însuşească corect toate tainele tehnicii şi abia apoi să fie cuprinşi în planurile privind realizarea performanţelor ? Nu cumva tocmai această grabă face ca nivelul performanţelor seniorilor noştri să fie în general foarte scăzut ? Poate că n-ar fi rău ca reflectorul ziarului să se îndrepte şi spre aceste aspecte ale atletismului pentru a face... lumină".

SINAIA — PERSPECTIVE 1968

● UN TELEFERIC CU CABINE ŞI O CABANA HOTEL LA VALEA LUI CARP ● O NOUĂ CABANĂ ÎN BUCEGI ● SUGESTII PENTRU ÎNLĂTURAREA UNOR CARENŢE

Şi acum, în decorul feeric al iernii, ca şi în celelalte anotimpuri, Sinaia prezintă pentru drumeţul îndrăgostit de cărările muntelui sau pentru vilegiaturistul aflat la odihnă o deosebită atracţie care şi-a extins raza de acţiune pînă dincolo de hotarele ţării. Staţiunea de pe firul Văii Prahovei, cunoscută acum şi în marile ghiduri internaţionale sub denumirea de „perla Carpaţilor", îşi făureşte, treptat, o largă faimă datorită nu numai unui admirabil cadru natural ci şi amenajărilor, construcţiilor care îi îmbogăţesc mereu baza materială turistică.

Ce preocupări au în momentul de faţă gospodarii oraşului şi ce pregătesc pentru sezonul viitor ? La aceste întrebări ne-a răspuns tov. ION RĂDULESCU, directorul I.R.S.B.C.-Sinaia.

— Aşadar, ce noutăţi veţi oferi turiştilor care vor vizita staţiunea în cursul acestui an ?

— În primul rînd, s-au luat măsuri pentru ridicarea gradului de confort în vile. Printre acestea figurează transformarea camerelor mari în camere cu 1—2 paturi, înzestrarea lor cu mobilier nou, amenajarea a două restaurante elegante în localurile fostelor cantine „Dunărea" şi „Caraiman" etc.

Aş vrea să atrag atenţia turiştilor şi asupra faptului că la campingul de la Izvorul Rece, căsuţele care-l alcătuiesc au fost prevăzute cu instalaţii de încălzire astfel că ele pot fi utilizate şi în timpul sezonului rece.

— Dar amatorilor de drumeţie ce vor urca spre cabanele din Bucegi sau Ciucaş ce noutăţi le oferiţi ?

— Ne-a călăuzit o preocupare similară, aceea de a asigura turiştilor care poposesc la cabane un cadru plăcut, reconfortant. Toate cele 19 cabane pe care le administrăm sînt sau vor fi electrificate în scurt timp (mai avem de realizat acest lucru la cabanele Bolboci şi Zănoaga) ; s-a introdus încălzirea centrală la cabanele Gura Dihamului şi Muntele Roşu, aceasta din urmă beneficiind de numeroase alte îmbunătăţiri, care i-au dat o cu totul altă înfăţişare. S-a prevăzut, de asemenea, extinderea Căminului Alpin şi o surpriză pentru cei ce drumeţesc spre Valea Ialomiţei, apropiata dare în folosinţă a unei noi cabane pe Vînturiş. Se află în curs de modernizare drumul ce urcă din oraş spre hotelul Alpin, accesul la cota 1400 devenind mult mai lesnicios chiar şi în timpul iernii. Anul acesta urmează să se pună la dispoziţia turiştilor un teleferic cu cabine, care va face legătura între hotelul Alpin şi capătul pîrtiei de pe Valea lui Carp, unde se va construi totodată o cabană-hotel cu 100 locuri.

— Ce părere aveţi despre activitatea sportivă a celor veniţi în staţiune ? Ni se pare paradoxal că, deşi ne aflăm într-o staţiune de sporturi de iarnă, nu am văzut nici o activitate de sezon.

— Aveţi dreptate ! Pare cel puţin ciudat ca într-o localitate unde temperatura coboară sub zero grade mai bine de patru luni pe an, să nu existe un patinoar, să nu fie organizat în bune condiţiuni transportul turiştilor la cota 1400, să nu se stabilească un program normal de funcţionare a telefericului, să nu afli un instructor de schi sau să nu poţi participa, seara, la un concurs de şah sau de tenis de masă.

Cauza ? Cred că sînt prea mulţi factorii care răspund de aceste acţiuni şi cum ele nu revin concret nimănui, sînt în cele din urmă „pasate" de la unul la altul.

— Cum vedeţi îndreptarea acestei situaţii ?

— Cred că cea mai potrivită modalitate de rezolvare stă în concentrarea tuturor acestor probleme în mîna unui singur organ, indiferent dacă acesta este Sfatul popular, Intreprinderea de gospodărie comunală sau una din asociaţiile sportive. Acest organ va fi cointeresat ca toate prestările de servicii turistice să funcţioneze cu maximă eficienţă. Atunci turiştii nu vor mai fi obligaţi să aştepte completarea capacităţii unei maşini de 7 locuri care să-i urce la cota 1400, telefericul nu va mai fi oprit la ore cînd folosirea lui este reclamată în mod deosebit, asociaţiile sportive Carpaţi şi Voinţa nu se vor mai invita reciproc pentru a amenaja un patinoar, iar programele Casei de cultură nu vor mai excela în... lipsă de fantezie.

N. DOCSANESCU

NEPĂSAREA COSTĂ BANI!

Doar cîteva săptămîni ne mai despart de inaugurarea sezonului competiţional de motociclism. La 10 martie, Capitala va găzdui prima etapă a „Cupei Primăverii". Dar — este foarte probabil — această întrecere va fi precedată de alte concursuri pregătitoare. Aşadar, motocicliştii — presupuneam — trebuie să se afle în febra pregătirilor.

Şi pentru ca munca lor să nu rămînă anonimă, ne-am decis să-i vizităm. Pentru primul popas am ales clubul sportiv Metalul. La întrebarea : **„Bucuroşi de oaspeţi ?"** — nu ne-a răspuns, însă, nimeni. Băieţii se află la odihnă în staţiunea montană Sinaia. Fireşte, fiecare om trebuie să-şi facă concediul. Sportivii care, în afara orelor de producţie fac şi eforturi în pregătire şi competiţii, au chiar un motiv în plus. Dar, de aici şi pînă la programarea odihnei în perioada cînd ar trebui accelerat ritmul pregătirilor este o oarecare distanţă creată — spunem noi — şi de nepăsare. Adică Seiler et comp. n-ar fi putut schia şi la începutul lui ianuarie sau chiar decembrie ? Poate că antrenorul V. Mavrodin şi conducerea secţiei de motociclism a clubului Metalul ar putea să ne lămurească mai bine asupra modului bizar în care a fost planificată odihna sportivilor lor...

Pentru ca să nu plecăm fără să fi văzut nimic, ne-am aruncat privirea prin compartimentele unde se află la... iernat motocicletele. Halul în care se găsesc (fotografia redă, în parte, dezordinea) ne-a indignat. La penuria de materiale, la sumele mari cu care se achiziţionează maşinile, la dificultăţile care stau în calea aprovizionării este mai mult decît condamnabil să laşi o iarnă întreagă motocicletele cu noroiul adunat pe ele la ultimul concurs din toamnă, trîntite acolo, undeva, ca nişte unelte nefolositoare.

Indreptăţitului deziderat de a se mări parcul de maşini trebuie să-i alăturăm o chibzuită gospodărire a celui de care dispunem. Astfel, pe bună dreptate, cererile nu vor fi luate în seamă. Şi, la Metalul Bucureşti, nu se poate spune că există buni gospodari. Propunem conducerii clubului şi federaţiei să facă o vizită secţiei de motociclism şi să ia măsurile ce se impun. Neîntîrziat !

Ion DUMITRESCU

LOCURI DE POPAS

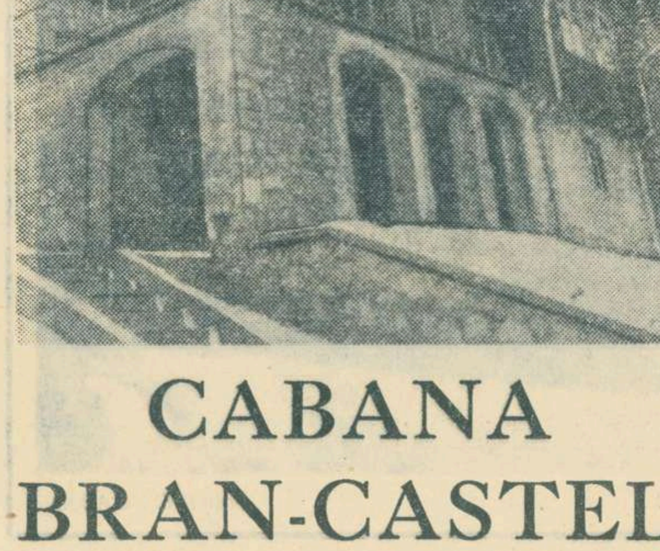

CABANA BRAN-CASTEL

In apropierea unui obiectiv turistic important din depresiunea Bîrsei (castelul Bran) şi a unui traseu foarte frecventat (şoseaua Braşov — Cîmpulung) se află o confortabilă cabană, numită **„Bran-castel".**

Ea este situată, într-adevăr, la mică distanţă (circa 500 m) de castelul Bran şi de şoseaua Braşov — Cîmpulung, fiind legată de aceasta printr-un drum local în bună stare.

Situată la o altitudine de 700 m, cabana beneficiază de o construcţie solidă, prevăzută cu încăperi de 2—3 şi 6 locuri, cu o sală de restaurant şi un bufet bine aprovizionat. Mobilierul, în stil rustic, instalaţiile de electricitate, de încălzire centrală, de apă caldă şi rece concură în a oferi turistului condiţii excelente de găzduire.

Cabana dispune de televizor, radio şi magnetofon, de telefon (nr. 4 prin oficiul Bran) şi de loc de parcare pentru turisme. (o.st.).

TUR DE ORIZONT

● Turiştii care doresc să viziteze masivul Retezat au o nouă posibilitate de cazare. Pe traseul Valea Pietrele — lacul Bucura a fost construită o cabană cu o capacitate de cazare de 70 locuri.

Noua cabană — situată la 1 700 m altitudine constituie un bun punct de plecare în excursii la lacul Bucura, vîrfurile Retezat şi Pelega, lacul Osleş ş.a. Cabana oferă bune condiţii de cazare şi de alimentare. *(N. Sbuchea, coresp).*

● *Oficiul naţional de turism al Elveţiei a organizat, recent, o competiţie de schi sub lozinca „Schiul întinereşte". S-a disputat o cursă de fond pe 5 km la care au participat amatori de schi de toate vîrstele printre care o serie de personalităţi din diferite domenii de activitate ca decanul de vîrstă al Adunării Federale, K. Dellberg (82 ani), directorul Automobil clubului elveţian, K. Häberlin, directorul Oficiului elveţian de turism, W. Kämpfen, M. Bürgin, campion mondial de canotaj academic ş.a.*

● 1000 de broaşte au fost importate în R. F. a Germaniei şi împărţite unui număr de 600 cluburi turistice, care le vor folosi pentru... indicaţii meteorologice (s-a constatat că prognoza lor este mai certă decît cea oferită de specialiştii în materie !).

● *La o expoziţie de materiale turistice din Anglia, a fost prezentat un echipament pentru drumeţie. Echipamentul cuprinde 27 obiecte printre care un cort (2,750 kg), un sac de dormit (1,360 kg), aparat de ras electric (330 gr). Greutatea lui totală se ridică la 12,750 kg.*

● 80 de alpinişti au fost chestionaţi în cadrul unei anchete care a avut ca scop desemnarea celui mai frumos munte din Polonia. Clasamentul stabilit în acest fel cuprinde, pe primele locuri, masivii : Vysoka, Krivan, Mnich, Gamek şi Ladovy Stit.

SĂPTĂMINA VIITOARE PE ECRANE:

fotbal

DE CE A FOST NECESAR TURNEUL DIN BRAZILIA?

De aproape 2 luni, lotul echipei noastre reprezentative de fotbal întreprinde un turneu, început în Africa și continuat apoi în Braziliа. Cum era și firesc, un astfel de turneu a intrat din primul moment în centrul atenției iubitorilor de fotbal, care au așteptat cît mai multe vești — și cît mai bune — de la jucătorii noștri.

Pe lîngă comentariile obișnuite asupra întîlnirilor susținute de echipa noastră reprezentativă, în presă au putut fi citite și unele materiale în care era pusă la îndoială utilitatea acestui turneu. Fără vreo intenție de a se angaja într-o polemică, Federația română de fotbal se socotește obligată să prezinte opiniei publice, în aceste rînduri, o informare completă în legătură cu considerentele care au dus la perfectarea turneului.

La baza organizării sale au stat următoarele rațiuni:

— **prelungirea perioadei de jocuri pentru fotbaliștii noștri fruntași;**

— **cunoașterea experienței organizatorice și metodice a fotbalului brazilian;**

— **perfectarea în condițiuni cît mai avantajoase a jocului Brazilia-România, ce urmează să se desfășoare în vara aceasta, la București;**

— **verificarea unui lot mai numeros de jucători și, totodată, întinerit, în vederea pregătirii echipei noastre naționale pentru meciurile internaționale din 1968, inclusiv cele din preliminariile campionatului mondial de fotbal.**

Aceste considerente au întrunit adeziunea tuturor antrenorilor echipelor din divizia națională A. Dar, după meciul cu R. D. Germană, acordul n-a mai fost total, s-au făcut auzite și voci împotrivă, deși, în general, ideea realizării turneului a continuat să găsească un ecou favorabil, la punctele de vedere de mai sus adăugîndu-se și altele, de ordin financiar: organizatorii și-au luat obligația să suporte toate cheltuielile legate de efectuarea acestui turneu, suma globală, inclusiv beneficiul nostru, ridicîndu-se la 70 000 de dolari.

Trecînd la organizarea turneului, am întîmpinat unele dificultăți, cu deosebire în zilele dinaintea plecării. Astfel, Dumitru Nicolae s-a accidentat, devenind indisponibil Hălmăgeanu s-a declarat și el inapt; Dan Coe, după comportarea avută în meciul cu R. D. Germană (la care s-au adăugat și unele acte de indisciplină săvîrșite în cadrul clubului său) nu mai intra în discuție. Pe de altă parte, pentru Lucescu și Dinu existau insistente solicitări din partea clubului Dinamo ca ei să rămînă în țară.

În aceste condiții s-a pus problema renunțării la turneu, dar ținîndu-se seama că exista un contract, ale cărui clauze trebuiau respectate, o asemenea soluție nu putea fi luată în considerație. În aceste împrejurări, a trebuit să ne călcăm pe inimă și să-l includem în lot pe Dan Coe, fără de care linia de apărare, descompletată prin indisponibilitatea lui Dumitru Nicolae și Bujor Hălmăgeanu, ar fi avut o forță de luptă scăzută. În același timp, am obținut cuvenita aprobare pentru plecarea lui Lucescu, întărindu-se în felul acesta și linia de atac.

Despre turneul în sine. Numărul jocurilor susținute pînă în prezent, ca și rezultatele obținute nu sînt de natură să ne satisfacă. De asemenea, ne exprimăm nemulțumirea față de faptul că nu primim informații în mod sistematic din partea conducerii delegației, cu toate dificultățile generate de distanța la care se află echipa.

Regretăm acest lucru, cu atît mai mult cu cît amatorii de fotbal de la noi ar fi avut prilejul să cunoască mai devreme și unele aprecieri favorabile despre turneul fotbaliștilor români, apărute în presa braziliană. Astfel, ziarul O ESTADO DE SAO PAULO, într-un articol apărut la data de 10 ianuarie, remarcă în mod deosebit conținutul antrenamentelor efectuate de fotbaliștii noștri la Porto Alegre. Un alt ziar brazilian, O GLOBO, în numărul său din 13 ianuarie, a scris următoarele, într-un articol intitulat **„Steaua românilor în Brazilia": „Cei care nu au asistat la meci au pierdut o excelentă partidă de fotbal... Selecționata română practică un fotbal rapid, de prima clasă, plin de vigoare, dar lipsit de brutalitate. Cei care nu au venit la stadion nu pot decît să regrete că nu l-au văzut pe aripa dreaptă, Pîrcălab, care nu pare a fi european, datorită șireteniei sale (amintind prin aceasta mai mult de Garincha), și vitezei pe care o are. În general, a fost o bună partidă de fotbal, care a plăcut publicului atît datorită jocului prestat de echipa Gremio, cît și de selecționata României".** Aprecieri pozitive au primit și Coman, Ionescu, Barbu, C. Dan și Kallo.

Este semnificativ, cred, și faptul că meciul cu echipa Gremio a fost transmis în întregime de televiziunea braziliană, pe canalul nr. 2 din Rio de Janeiro.

Așteptăm cu nerăbdare noi știri despre evoluția jucătorilor noștri, sperînd că ele vor fi mai bune decît cele de pînă acum. Cît privește conținutul turneului, acesta va fi analizat multilateral, o dată cu întoarcerea delegației.

Dincă SCHILERU
antrenor federal

N. R. Publicînd materialul de față, care expune punctul de vedere al Federației române de fotbal, redacția noastră își rezervă însă dreptul de a-și spune ulterior cuvîntul în legătură cu acest turneu, sub toate aspectele lui.

INTIME...

● Întreprinderea de gospodărie locativă din Galați ne roagă să-i comunicăm adresa și locul de muncă ale antrenorului Moldoveanu Petre-Peniță. Motivul? P. Moldoveanu, după cum se menționează în adresă, a locuit într-un apartament al sus-numitei întreprinderi și, la plecarea sa din Galați, „a uitat" să-și achite datoriile — chiria și cheltuielile de întreținere — în valoare de 1906 lei (!). Și acum, noua adresă: Clubul Progresul, str. Dr. Staicovici, București.

● A.S.A. Tg. Mureș a renunțat, zilele trecute, la serviciile fundașului Gh. Staicu.

● În noul sezon fotbalistic, antrenorul Traian Ionescu de la Dinamo București va avea în centrul preocupărilor sale pregătirile echipei de tineret a clubului din sos. Ștefan cel Mare.

● Îmbolnăvindu-se de ulcer, fotbalistul Stoicescu de la Progresul București va fi indisponibil timp de o lună.

● Corespondenții noștri M. Mutașcu și I. Alexandrescu din Caransebeș ne-au comunicat numele noului antrenor al formației C.F.R. Caransebeș: **Gheorghe Codreanu** (fost jucător la Politehnica Timișoara). Din 1965, și pînă în prezent la această echipă s-au perindat 6 antrenori. Cît va sta al 7-lea?

● O inițiativă valoroasă: Comisia regională de fotbal Banat editează un interesant Buletin tehnic pentru jucători, antrenori și activiști sportivi. Această inițiativă ar trebui extinsă și în alte centre fotbalistice. Ar fi necesar, poate, și sprijinul F. R. Fotbal.

SCURT INTERVIU CU ANTRENORUL LUI „U"

Venit cu treburi la București, CONSTANTIN TEAȘCĂ a picat în secția de fotbal a redacției noastre, marți dimineață, în... mijlocul unei discuții pe marginea primelor rezultate obținute de divizionarele A în verificările de duminică. I-am lăsat pe colegi să discute în continuare, preferînd un scurt „parti-pris" de circa 10 minute cu antrenorul lui „U".

— Bravooo, 9—0 cu Medicina Cluj! Veniți tare din urmă...

— Se impune o precizare, ba nu, două: nu venim prea din urmă și apoi partenerul nostru se afla abia la primul joc, iar noi la al 10-lea...

— Original ca întotdeauna...

— O cotitură era necesară. Și iată de ce: pînă acum, apreciez eu, a existat un punct de vedere greșit; ne antrenam și iar ne antrenam și cînd începeam să jucăm se termina... campionatul. Părerea mea este că o bună pregătire fizică — obiectivul principal al perioadei de față — se poate obține și în condiții specifice.

— Apropo. A intervenit vreo schimbare în ceea ce privește ideea de joc a echipei?

— Echipa mea va juca, în continuare, după principiile lui 1—4—2—4, într-o concepție ofensivă, construită în mod colectiv. Toate acestea cu o dinamică mărită pentru unele posturi, pînă acum mai puțin solicitate. Mai sper să aduc și ceva inedit în jocul lui „U".

— Așadar, pregătiri „cu toate pînzele sus". Să deducem că „U" asaltează în retur piscuri mai înalte ale clasamentului?

— Mă abțin de la orice pronostic pînă după etapa a V-a...

— De ce pînă atunci?

— Pentru că din primele cinci jocuri ale returului, trei le susținem în deplasare. Or, ca să escaladăm vîrfuri mai înalte este necesar să adunăm puncte și de la Bacău, și de la Craiova, și de la București, unde jucăm cu Rapid.

— Știi că la Bacău și Craiova n-a cîștigat nimeni în tur!

— Știu, dar omul e dator să încerce...

— Cam optimist față de întinerirea continuă pe care o suferă „U". Cine este, de pildă, acest Ștefan, care duminică a înscris trei goluri?

— Un jucător necunoscut, dar despre care în curînd se va vorbi mult. Cît privește întinerirea, sînt mai mult decît optimist pentru simplul motiv că infuzia este făcută la timp.

— Oricum, calcă-ți pe suflet și anticipează locul lui „U" la sfîrșitul returului. În „decalogul încrederii", Gheorghe Mitroi, de la „Viața studențească", vă vede pe locul 2, după Universitatea Craiova. Ce zici?

— Sincer să fiu, un loc anume nu pot indica, dar înaintea lui Universitatea Craiova vom fi în mod sigur...

G. NICOLAESCU

C. TEAȘCĂ
văzut de NEAGU RĂDULESCU

ȘTIRI ● ȘTIRI ● ȘTIRI

PRIMUL JOC ÎN CAPITALĂ AL DINAMOVIȘTILOR BUCUREȘTENI

Revenită de cîteva zile în Capitală, echipa *Dinamo București* își inaugurează seria jocurilor cu caracter de verificare și omogenizare, întîlnind astăzi formația de categoria C. *Dunărea Giurgiu*. Antrenorul Bazil Marian va alinia formația: Niculescu (Datcu) — Popa (Pîrvu), Nunweiller III, Dinu (Boc), Mocanu — Stoenescu, Ștefan — Nunweiller VI, Dumitrache, Naghi, Stîngă. Haidu nu va juca, deoarece este ușor accidentat.

Jocul este programat pe stadionul Dinamo (teren III) de la ora 11.

UN NOU AMICAL, AZI ÎN GIULEȘTI

În continuarea pregătirilor pentru returul campionatului, *Rapid București* va susține azi pe stadionul Giulești (teren II) un meci amical în compania formației *Metalul Tîrgoviște*, care activează în categoria C. Din formația rapidistă nu vor lipsi Motroc, Greavu, Dumitriu, Neagu, Jamaischi, Ion Dumitru, Codreanu etc., etc.

Meciul începe la ora 15,30.

★

Duminică, pe același teren (ora 10,15) *Rapid* va primi replica echipei *Flacăra Moreni*.

PREGĂTIRILE ECHIPELOR DIN SATU MARE

Cele două echipe din Satu Mare, Unio și Metalul, care participă în campionatul diviziei C. și-au reluat antrenamentele. Formația Unio, pregătită de I. Slivăț, își desfășoară lecțiile în sală și în aer liber.

Faptul că echipa Metalul a încheiat prima parte a campionatului pe un loc codaș, a determinat consiliul asociației să ia cîteva măsuri, principala fiind... schimbarea antrenorului. Acum, de echipă se ocupă Alexandru Pop, care a prevăzut cîte 5 ședințe de pregătire în fiecare săptămînă. De asemenea, pînă la reluarea campionatului, echipa Metalul va susține mai multe meciuri amicale.

A. Verba și Z. Covaci, coresp.

SPERANȚE LA CHIMIA RM. VÎLCEA

Pentru a avea o comportare mai bună în returul campionatului, jucătorii de la Chimia Rm. Vîlcea au început pregătirile de la 3 ianuarie. În lot au fost promovați juniorii Balaban și Crăciun, precum și Ciobanu și Ignat, din campionatul regional. Antrenorul N. Dinescu a prevăzut cîteva meciuri amicale. Printre adversarele Chimiei vor fi formațiile Metalul Tîrgoviște, Electroputere Craiova, Metalul Hunedoara, Metalul Plopeni, C.S.M. Sibiu, F. C. Argeș și Universitatea Craiova.

Costea Marinoiu — coresp.

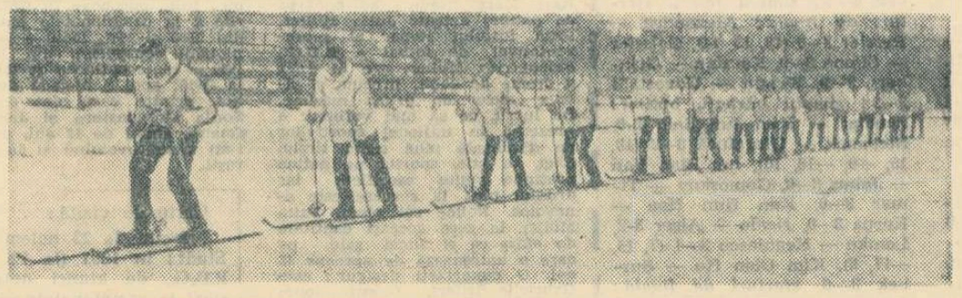

Monom de entuziaști într-un concurs popular de schi al cooperatorilor

O PASIUNE MULTIPLICATĂ DE 104 169 ORI

SPORTUL DE MASĂ — O PREOCUPARE MAJORĂ ÎN CADRUL ASOCIAȚIILOR VOINȚA

Recent, a avut loc o consfătuire a cadrelor care organizează și îndrumă activitatea sportivă din cooperativele meșteșugărești. Timp de două zile reprezentanți din toate regiunile țării au analizat rezultate, s-au referit la metode de lucru, au formulat propuneri. Problemele puse în discuție aveau o temă bine statornicită în activitatea asociațiilor Voința: mișcarea sportivă de masă. O tradiție de ani de zile, căreia i se alătură un emoționant sentiment de responsabilitate înmănunchiat în cuvîntul a patruzeci de oameni, au dat garanția seriozității unei analize largi, cu concluzii favorabile asupra dezvoltării sportului cooperatist.

Anul trecut, subliniau cei prezenți, nu au existat competiții de amploare în calendarul sportului de masă, la startul cărora să nu se fi aliniat, în număr apreciabil, reprezentanți ai asociațiilor Voința.

Cifrele constituie un argument îndeajuns de grăitor în sprijinul acestei afirmații: 43 220 participări la Spartachiada de iarnă a tineretului, 44 764 la Spartachiada de vară 15 029 concurenți la crosul „Să întîmpinăm 1 Mai", 25 012 la competițiile interne ale asociațiilor, 28 569 participanți la diferite actiuni cu caracter turistic etc.

Baza activității de masă o constituie, însă, campionatele asociațiilor Voința, organizate la volei, handbal, tenis de masă, popice, box și orientare turistică. Începînd cu faza pe cooperative meșteșugărești și terminînd cu etapa finală, care îi desemnează pe cîștigătorii celor șase discipline, ele au reunit pe terenurile de sport 41 866 cooperatori, adică peste o treime din numărul total al membrilor asociațiilor. Aceste întreceri s-au desfășurat pe mai bine de o sută de baze sportive (amenajate în multe cazuri chiar de către cei ce le folosesc), sub îndrumarea a peste o mie de instructori voluntari și a numeroși specialiști.

Cît de mare trebuie să fie emulația în această întrecere, dacă la Cluj, de pildă, iarna, deci înaintea startului oficial, se organizează o „Cupă a U.R.C.M." (ajunsă anul trecut la a 5-a ediție), la aceleași ramuri de concurs, un fel de repetiție generală care urmărește atît menținerea formei sportive a concurenților, cît și participarea lor masivă la întreceri! Sau cu cîtă rîvnă se vor fi pregătit tinerele handbaliste din Rădăuți cărora nimeni nu le acorda vreo șansă în turneul final, pentru a reuși să înfrîngă handicapul experienței și al îndelungatei activități competiționale pe care-l aveau echipele din București și Odorhei!

S-a discutat la această consfătuire și despre cuprinderea organizată în mișcarea sportivă a ucenicilor și a elevilor din școlile profesionale ale UCECOM. La Cluj, a arătat responsabilul de resort din acest oraș, ucenicii, aproximativ 400 la număr, practică săptămînal, sub îndrumarea instructorilor, sportul preferat. Cei ce nu și-au manifestat o preferință anume sînt invitați pe rînd, la antrenamentele tuturor secțiilor asociației pînă ce se hotărăsc asupra sportului care corespunde aptitudinilor lor. Astăzi, din 400 de purtători ai insignei de polisportiv din efectivul Voinței Cluj, jumătate sînt ucenici.

S-a efectuat cu prilejul consfătuirii un util schimb de experiență între acești oameni animați de dorința de a face ca sportul să pătrundă pînă în cea mai mărginașă unitate de deservire, pînă în cel mai modest atelier. După cum se vede, sportul de masă stă, în continuare, la temelia întregii activități a asociațiilor Voința. În planurile de muncă și în calendarul fiecăreia dintre ele figurează, la loc de cinste, concursuri, spartachiade, întreceri pentru cucerirea insignei de polisportiv, excursii, competiții între unități sau între cooperative.

În concluziile consfătuirii s-a afirmat că sportul constituie nu numai un mijloc de călire a organismului dar și un prețios auxiliar în dezvoltarea unor calități morale. Este un adevăr unanim recunoscut și pe care 104 169 cooperatori îl transpun în viață cu toată pasiunea.

N. DOGARU

PRONOSPORT ● PRONOEXPRES ● PRONOSPORT

PREMIILE CONCURSULUI PRONOSPORT NR. 4 DIN 28 IANUARIE 1968

Categoria I (cu 12 rezultate): 61,5 variante a 1 662 lei; categoria a II-a (cu 11 rezultate): 735,5 variante a 166 lei; categoria a III-a (cu 10 rezultate): 4 729 variante a 38 lei.

PREMIILE CONCURSULUI PRONOEXPRES NR. 4 DIN 24 IANUARIE 1968

EXTRAGEREA I

Categoria I: 1 variantă a 50 125 lei; categoria a II-a: 5 variante a 10 860 lei; categoria a III-a: 69,5 variante a 841 lei; categoria a IV-a: 317 variante a 237 lei; categoria a V-a: 1 288 variante a 58 lei: categoria a VI-a: 5 148,5 variante a 20 lei.

EXTRAGEREA A II-A

Categoria I: 1 variantă a 36 578 lei; categoria a II-a: 3,5 variante a 11 321 lei; categoria a III-a: 16,5 variante a 2 586 lei; categoria a IV-a: 123,5 variante a 444 lei; categoria a V-a: 437 variante a 125 lei; categoria a VI-a: 2 350,5 variante a 32 lei.

Premiul de categoria I de la extragerea I a revenit participantului Crevenicianu Nedelea din București.

Azi este ultima zi pentru procurarea biletelor la tragerea Loto de vineri 2 februarie 1968, care va avea loc în București, în sala din str. Doamnei nr. 2, ora 18.

PRONOEXPRES NR. 5, DIN 31 IANUARIE 1968

EXTRAGEREA I:
40 46 24 18 29 47 — 23 44
Fond de premii: 498 339 lei.
EXTRAGEREA A II-A:
1 40 20 5 12 39 — 49 8
Fond de premii: 362 255 lei.
Tragerea concursului special Pronoexpres va avea loc miercuri 7 februarie 1968, în București.

PREMIILE ÎNTREGI ȘI SFERTURI DE LA TRAGEREA LOTO DIN 26 IANUARIE 1968

Categoria I: 2 variante sfert a 49 616 lei; a II-a: 2 a 39 693 lei și 7 a 9 923 lei; a III-a: 110 a 1 162 lei și 243 a 290 lei; a IV-a: 476 a 343 lei și 988 a 85 lei; a V-a: 996 a 222 și 1 372 a 55 lei.

Serialul nostru

Coppi cu fiul său Faustino

Dramatica biografie a lui Fausto Coppi (VI)

„IL CAMPIONISSIMO"

Încurajările Marinei au fost de bun augur și într-o altă întrecere importantă din anul 1953, campionatul mondial de fond desfășurat la Lugano (Elveția). Coppi îmbrăca în sfîrșit și mult dorit „maglia iridata", tricoul în culorile curcubeului. Mii de italieni veniți de cealaltă parte a frontierei, la Lugano, plîngeau, strigau, sărutau șoseaua La vîrsta de 34 de ani „Il campionissimo" le oferea o victorie nesperată, o victorie mare, incomparabil mai însemnată decît oricare alt succes în acest amurg prelungit. Dar aceasta va fi ultima. Ancheta internațională a agenției ISK desemnează pe Fausto Coppi cel mai bun sportiv din lume al anului 1953. El îi urma în prestigiosul palmares pe Marcel Cerdan și Emil Zatopek. Giro d'Italia 1954 îl găsește pregătit pentru noi performanțe. Cade la Abetone și continuă, ținînd ghidonul cu o singură mînă. Cîștigă etapa de munte la Bolzano înaintea lui Koblet.

În viața sa apare o femeie, o „suporteră" care-l urmărea în toate cursele, îl aștepta la toate sosirile. Era înaltă, distinsă, misterioasă, îmbrăcată totdeauna în alb. I se spunea „La donna bianca". Presa de scandal atît aștepta. Afacerea Montesi, în care era implicată multă „lume bună", trebuia uitată. Se inventează un caz Coppi. Viața particulară a unui „campionissimo" este oricînd un subiect senzațional. Scîrbit, dezamăgit, Coppi se hotărăște să lase totul. Bruna, soția sa, nu-l înțelege și singură îl împinge în brațele celeilalte femei.

Fausto ducea dorul întrecerilor, ar fi vrut să mai respire aerul pur al înălțimilor, să se ia la trîntă cu munții, cu adversarii puternici. Între timp s-a născut fiul său Faustino și Fausto regăsește poiata de viață. Nu va abandona lupta. Va mai alerga și pentru Faustino, va trebui să cîștige curse și pentru el, cum cîștigase altădată pentru Marina.

Coppi pregătește sezonul 1956, la Cogoletto, un sat de pescari, agățat pe o coastă în golful Genova, la cîțiva kilometri de Turchino. Se simțea din nou în putere. Făcea zilnic 100—200 de kilometri cu Ettore Milano, Carrea și ceilalți

coechipieri ai săi. Dar pe neașteptate cade la pat: febră tifoidă. Buletinele medicale devin alarmante, dar Fausto învinge boala și în aprilie e din nou pe bicicletă. Ghinionul însă nu-l slăbește, cade la antrenament și suferă o fractură a coloanei vertebrale.

Se părea că de data aceasta e definitiv și iremediabil pierdut pentru sport. Osul se sudează greu. La cererea sa i se confecționează un corset special și, fără să aștepte vindecarea completă, reîncepe antrenamentele. Cu fața supță de boală, purtînd încă acest corset care amintea ultimul său accident (ai citelea?) l-am cunoscut pe Fausto Coppi, într-un amurg de august pe stadionul ars de soare al orașului Udine. Așteptam sosirea cicliștilor noștri în primul Tur al Europei, cînd un reporter italian, cu care călătorisem de la Zagreb, ne-a spus că Fausto Coppi se află pe stadion, unde participase la un criteriu în onoarea Turului Europei. Așezat pe o bancă lîngă tribună, Fausto privea trecerea plutoanelor pe pista de zgură roșcată. Părea puțin obosit. Sub tricou se observa corsetul de oțel. Picioarele sale erau neînchipuit de subțiri și nemăsurat de lungi, bustul scurt, capul ușor înfundat între umeri, totul montat într-un ansamblu paradoxal armonios. Trăsăturile sale învîrtoșate într-un fel de așteptare melancolică, trădau mai puțin oboseala după efort, cît ascunsa tristețe și mai mult resemnarea decît entuziasmul. Poate că în acele clipe nu era disponibil unei convorbiri. Dar, văzînd că-l privim, ne-a surîs afabil și atunci ziaristul italian a îndrăznit să ne prezinte. Am strîns o mînă nervoasă, tare ca o menghină, aspră de contactul cu ghidonul și frînele bicicletei. Coppi obișnuia să conducă de mulți ani fără mănuși.

Îl aveam în față pe cel căruia i se spunea „Il campionissimo", pe deschizătorul de drumuri în ciclismul modern, pe cel mai complet și mai prestigios dintre așii cunoscuți în istoria sportului cu pedale. Coppi avea atunci 36 de ani. Cîștigase de 5 ori Turul Italiei și de 2 ori pe cel

al Franței și toate marile curse clasice, zeci de campionate mondiale și naționale. Silueta sa îusese zărită pe culmile Alpilor și Pirineilor, pe ninse poteci, sub vînturi și ploi. Ulysse al bicicletei, pelerin ciudat și singuratic, fiindcă-i plăcea să învingă distanțat de ceilalți cavaleri ai ghidonului și să se întoarcă încărcat de amintiri acasă. Și parcă nu ne venea să credem că omul acela atît de firav, cu fața supță și palidă, inspirînd bunătate și uitare de sine, sub privirea ochilor de culoarea cicoarei, cu brațe atît de subțiri, este însuși marele campion pe care din copilărie îl urmăream în fantastica sa odisee sportivă. Nu ne venea să credem că omul acesta a putut realiza performanțe care au făcut din ciclism un sport de baladă. Cunoscîndu-l, ne-a impresionat de la început simplitatea și modestia sa. Se exprima în franceză la fel de bine ca și în italiană. Vorbirea lui era aleasă, clară, fără să fie pretioasă.

L-am întrebat care au fost cele mai grele momente din cariera sa. A ezitat înainte de a ne răspunde. „În ciclism nu e nimic ușor, mai ales finalurile de etapă — ne spunea el. Poate ultimele 15 minute cînd am bătut recordul mondial al orei, dar mai ales în Turul Franței din 1949. Am suferit mult în fiecare cursă, fiindcă am vrut totdeauna să sosesc primul. Și de cele mai multe ori am reușit. Nu știu ce părere au alții, dar eu cred că în ciclism voința este cheia performanței. Ciclismul — ne spunea Coppi — este sportul celor ce știu să îndure. Cei crescuți în puf nu au reușit niciodată în acest sport și de altfel nici nu au ce căuta printre noi. Spectacolul curselor cicliste este oferit oamenilor simpli, pe noi ne așteaptă tot poporul cînd trecem. De aceea cred că ciclismul va dăinui și băieții vor continua să pedaleze peste frontiere. Cu o condiție: să fie bună-înțelegere și pace".

Ilie GOGA

(Va urma)

Campionatele internaționale de tenis de masă ale României

(Urmare din pag. 1)

(16, 12, 10), Lemke—Kan Nun Hoa 3—0, (14, 8, 14).

Mai puțin atractive decît partidele masculine, *semifinalele feminine* au stîrnit interesul datorită echilibrului de valoare dintre competitoare, luptei strînse. Astfel, Gabrielle Geissler a apelat la toate resursele pentru a o întrece, în cinci seturi (3—2 : 19, —14, —21, 12, 15) pe Maria Alexandru. Și în această confruntare Maria Alexandru a avut doar puține momente cînd ne-a amintit de cunoscutele-i calități. Regretabil că sîntem nevoiți să consemnăm acest declin. Paralel, Mary Wright reușea să înlăture dificultățile pe care încerca să i le facă rutinata Eva Koczian. Mai incisivă în lovituri și cu mai multă adresă, campioana Angliei a învins cu 3—0 (19, 16, 16). Și acum, pe scurt...

Scena a fost emoționantă. Trei sportivi mari își iau rămas bun de la aplauze, de la majusculele ziarelor, de la gloria efemeră și totuși sublimă. Sute de spectatori au ovaționat îndelung, mulțumind pentru satisfacțiile cu care au fost dăruiți ani de zile. Să le scriem încă o dată numele cu litere mari celor încununați cu titluri mondiale și europene, excelenților maeștri ai paletei: ELLA CONSTANTINESCU, GETA PITICA și GHEORGHE COBÎRZAN. I-am văzut cu lacrimi în ochi și ne-am bucurat și am suferit alături de ei.

Au participat la festivitatea de onoare, din tribune, deși le-ar fi stat bine alături de cei sărbătoriți: SÁRI SZÁSZ, LUCI SLĂVESCU și PACHEL PATULEA. Poate cu prima ocazie.

FINALELE

MARY WRIGHT (Anglia)—GABRIELLE GEISSLER (R. D. Germană) 3—0 (21, 10, 20). Cu mai multă inițiativă și finaluri excelente de set Mary Wright n-a lăsat nici un dubiu asupra învingătoarei.

EBERHARD SCHÖLER (R. F. a Germaniei)-SIEGFRIED LEMKE (R. D. Germană) 3—0 (16, 16, 9). Un meci care a dezamăgit oarecum. S-au întîlnit doi buni tehnicieni, dar cu stiluri destul de „potolite". Schöler, mai subtil în conducerea mingii, a făcut față tentativelor lui Lemke de a schimba ritmul.

AGNES SIMON, EDITH BUCHOLZ (R. F. a Germaniei)—CARMEN CRISAN, MARIA CORODI (România) 3—0 (8, 13, 8). Depășit de importanța întrecerii, cuplul nostru a comis greșeli elementare în fața unui dublu omogen.

KIM IUN SAM, IUN RIAN VON (R. P. D. Coreeană)—STANISLAV GOMOSKOV, ULDIS EGLITIS (U.R.S.S.) 3—1 (—12, 15, 17, 13). Într-o partidă palpitantă, cu schimburi rapide, succesul a fost de partea formației mai sudate.

MARY WRIGHT, DENIS NEALE (Anglia)—SVETLANA GRINBERG, ULDIS EGLITIS (U.R.S.S.) 3—1 (—19, 19, 15, 15). Superioritatea învingătorilor a constat în acțiuni mai variate, încheiate prin mingi decisive.

Rezultate tehnice.

Dublu mixt, turul I: Alexandru, Giurgiucă — H. Corodi, Hydes 3—1, Nylhof, Vater — Babiciuc, Sîndeanu 3—1, Koczian, Timar — Kim Iun Sam, Cia Kan Suk 3—2, Grinberg, Eglitis — Lesai, Covaci 3—1, Mihalca, Șurbek — Polackova, Fleisinger 3—0, Papp, Bankuti — Bucholz, Freundorfer 3—2, Crișan, Negulescu — Kim In Suk, Iun Rian Von 3—0, M. Corodi, Doboși — Avetisian, Zlenko 3—0, Wright, Neale — Hovestadt, Ullrich 3—1, *optimi:* Alexandru, Giurgiucă — Nylhof, Vater 3—0, Grinberg, Eglitis — Koczian, Timar 3—1, Pirc, Vecko — Sălăgeanu, Bodea 3-0, Simon, Schöler — Heaps, Johns 3—0, Kim Ban Za, Kim Cian Ho — Geissler, Lemke 3—1, Mihalca, Șurbek — Papp, Bankuti 3—1, Ressler, Stipancici — Crișan, Negulescu 3—2 (15, —19, —14, 21, 17), Wright, Neale — M. Corodi, Doboși 3—1, *sferturi de finală:* Grinberg, Eglitis — Alexandru, Giurgiucă 3—2 (15, —13, 17, —17, 21), Pirc, Vecko — Simon, Schöler 3—2, Mihalca, Șurbek — Kim Ban Za, Kim Cian Ho 3—1, Wright, Neale — Ressler, Stipancici 3—0, *semifinale:* Grinberg, Eglitis — Pirc, Vecko 3—2, Wright, Neale — Mihalca, Șurbek 3—1; *simplu femei, sferturi de finală:* Alexandru — Ressler 3—0 (13, 13, 14), Geissler — Simon 3—0, Koczian — Grinberg 3—2, Wright — Hovestadt 3—2; *simplu bărbați, optimi:* Schöler — Kim Iun Sam 3-0, Stepanek — Giurgiucă 3—2 (18, 15, —9, —16, 16), Iun Rian Von — Johns 3—0, Gomoskov — Timar 3—0, Kan Nun Hoa — Korpa 3—0, Neale — Alser 3-2, Lemke — Negulescu 3—1 (7, 15, —17, 9), Kim Cian Ho — Șurbek 3—0, *sferturi de finală:* Schöler — Stepanek 3—0, Iun Rian Von — Gomoskov 3—1, Lemke — Kim Cian Ho 3—0 (18, 19, 14)! Kan Nun Hoa — Neale 3—1.

Marile meciuri de box ale secolului — pe micul ecran

După partida dintre Max Schmelling și Joe Louis, care a suscitat un deosebit interes în rîndul amatorilor de box, iată că Televiziunea română ne anunță că va continua prezentarea marilor meciuri ale secolului, în cadrul emisiunii „careul magic". Astfel, telespectatorii vor putea urmări pe micul ecran o suită de meciuri de mare atracție. Programul transmisiilor este următorul: *4 februarie:* Gene Tunney — Georges Carpentier; *11 februarie:* Jack Dempsey — Jack Sharkey; *18 februarie:* Jack Dempsey — King Levinsky; *25 februarie:* Jack Dempsey — Gene Tunney; *3 martie:* Joe Louis — Primo Carnera; *10 martie:* Joe Louis — King Levinsky; *17 martie:* Joe Louis — Max Baer; *24 martie:* Tony Zale — Marcel Cerdan; *31 martie:* Archie Moore — Harold Johnson; *7 aprilie:* Rocky Marciano — Joe Louis; *14 aprilie:* Ray Sugar Robinson — Randy Turpin; *21 aprilie:* Rocky Marciano — Joe Walcott; *28 aprilie:* Floyd Patterson — Ingemar Johansson; *5 mai:* Sonny Liston — Eddie Machen; *12 mai:* Cassius Clay — George Chuvalo.

EDIȚIA JUBILIARĂ A OLIMPIADEI ALBE

FILE DE ISTORIE

IX. INNSBRUCK, 1964

În probele feminine de schi alpin, Marielle Goitschel și Christine Goitschel sînt, fără îndoială, principalele favorite din echipa Franței, în ciuda unor neașteptate insuccese înregistrate în acest sezon. Iat-o pe Christine evoluînd în primul mare concurs al acestui sezon, cel de la Val d'Isere. Foto: AFP

Tirolul austriac — patria înaintașilor Zdarski și Schneider, patria marilor campioni Pravda, Molterer, Toni Sailer — și-a meritat ediția. Școala schiului austriac s-a făcut cunoscută în lume; era rîndul ei să beneficieze de favorurile lumii, pe care a invitat-o pe pantele splendide, cu nume în care comentatorul român de la televiziune își încurca limba: Patscherkofel, Pfriemeskopfl, Muttereralm, Birgitzköpfl...

Vremea n-a fost prea clementă cu jocurile. Zăpada a lipsit. Au cărat-o din munți, mii și mii de oameni, în coșuri de nuiele, îndeplinind o muncă nobilă, demnă de ideea pe care o slujeau.

Filarmonica vieneză a intonat „Imnul olimpic" de Richard Strauss. Ceremonia de deschidere a avut loc — nu pe o arenă de gheață, în incinta unui stadion de iarnă, ca de obicei — ci într-un decor natural, la poalele muntelui Bergisel, de lîngă Innsbruck, pe un mic platou în formă de amfiteatru, înconjurat de brazi și dominat de marea trambulină de pe care vor ateriza săritorii în ultima zi.

Cu pași mărunți urcă cele 219 trepte de zăpadă fostul campion mondial la slalom, Josl Riedl, care aprinde flacăra olimpică în cupa de piatră. Apoi Paul Aste, din echipa de bob a Austriei, rostește jurămîntul olimpic.

Austria, țara gazdă, a avut o comportare foarte bună. Deși la un moment dat succesele schiorilor alpini din Franța puneau sub semnul întrebării prestigiul schiorilor austrieci, aceștia au reușit în ultimele zile să obțină două concludente victorii la coborîre (prin Christl Haas) și la slalom special (prin Pepi Stiegler). În acest fel duelul franco-austriac în domeniul schiului alpin s-a terminat la egalitate (3—3).

Figura centrală a întrecerilor de schi alpin au constituit-o însă surorile Marielle și Christine Goitschel, care au adus Franței primele două locuri atît la slalom uriaș, cît și la slalom special, împărțindu-și... frățește medaliile de aur.

Țările scandinave (Norvegia, Finlanda și Suedia) s-au prezentat mai bine decît la ultimele două ediții, împărțindu-și medaliile de aur la probele nordice de schi și sărituri de la trambulină.

Un mare succes a repurtat învățătoarea din Celeabinsk, Lidia Skoblikova, patinatoarea care a obținut 4 medalii de aur și a devenit recordmana absolută a tuturor Olimpiadelor de iarnă. Sportiva aceasta mai avea acasă, în vitrină, două medalii de aur de la Squaw Valley. Printre multiînvingători trebuie desigur să menționăm și pe învățătoarea Klavdia Boiarskih din Sverdlovsk, cu cele 3 medalii de aur (5 km, 10 km și ștafeta 3x5 km), ca și pe vameșul din Pello (Finlanda), Eero Mäntyranta, cîștigătorul probelor de 15 km și 30 km.

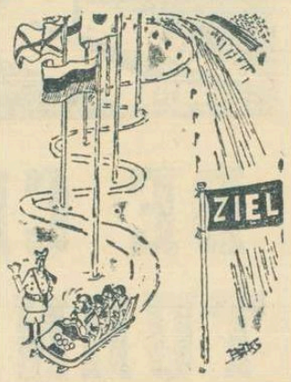

Polițistul: Și acum, vă rog, să vă prezentați la examenul de analiză a singelui (Din „Kiker").

Nu au lipsit nici surprizele. Un american aproape necunoscut — coaforul Richard McDermott din Michigan — a cîștigat proba de 500 m patinaj viteză; canadienii și englezii l-au învins pe italieni la bob, în ciuda faptului că ultimii aveau nu numai un palmares excepțional, dar și o mare rutină a coborîrilor cu bolizii de oțel pe pîrtia de gheață; Alain Calmat, prea nervos și prea preocupat de studiile sale de medicină, a cedat locul întîi printre artiștii gheții germanului Manfred Schnelldorfer.

Sportivii români sînt prezenți la hochei pe gheață (locul 4 în grupa B, dar și un premiu pentru sportivitate), la bob de 2 și 4 persoane (gravităm între locurile 13 și 15), la schi fond (Gh. Bădescu, la 15 km, locul 89 din 75 de concurenți). Singura probă care confirmă nădejdile noastre este cea de biatlon. Debutant într-o competiție internațională de mare amploare, Gheorghe Vilmoș conduce cursa o bună bucată, dar apoi, ratînd două focuri pe poligon, se clasează finalmente abia pe merituosul loc 5. O singură țintă nimerită în plus l-ar fi adus medalia de bronz. În schimb, C. Carabela, care a ochit bine toate cele 20 de focuri, a șchiat mai slab, clasîndu-se pe locul 14.

Dincolo de rezultate și performanțe, cea de-a IX-a Olimpiadă albă a fost o impresionantă manifestare a spiritului olimpic, prin aportul adus cauzei prieteniei și înțelegerii reciproce dintre tinerii sportivi care, la fiecare 4 ani, își dau întîlnire sub steagul alb, împodobit cu cele 5 cercuri simbolice.

Și-acum, la revedere la Grenoble, pentru următoarea ediție, jubiliară, a Jocurilor Olimpice de iarnă!

(vib)

SE VA REABILITA GABRIELE SEIFERT?

În moderna sală de sport din Karl Marx Stadt, antrenoarea de patinaj artistic Jutta Müller, soția fostului stoper al reprezentativei de fotbal a R.D.G., Briengfried Müller, are în grijă o droaie de copii, precum și cîteva „stele" de prima mărime. De lucru, ce să mai vorbim: e prezentă în mijlocul sportivilor de dimineață pînă seara tîrziu. Căci, se știe, sportul pe patine pretinde multe sacrificii, iar drumul pînă la succese este anevoios. Noilor săi elevi, Jutta Müller le cere aceeași cantitate de efort ca și fiicei sale, pe care o antrenează de aproape 15 ani. O cunoașteți desigur: este Gabrielle Seifert, recent depusedată de titlul de campioană a Europei, dar decisă să-l cucerească pe cel... olimpic!

Cînd Jutta Müller părăsea patinajul competițional, în R.D.G. exista un singur patinoar artificial, cel de la sala Werner-Seelenbinder. Erau anii de pionierat ai patinajului artistic din țara noastră, în contrast total cu situația existentă azi cînd dispunem de zece patinoare artificiale, printre care și moderna sală de la Karl Marx Stadt, unde Gabrielle Seifert a urcat treptele măiestriei. Bilanțul Juttei Müller ca antrenoare este remarcabil: titlul european în 1967, locurile 2 la campionatele mondiale, din 1966 și 1967, locul 2 la campionatul european, din 1966 și 1968 — toate obținute de talentata sa fiică; apoi o pleiadă de forțe noi, printre care sînt de citat Sonja Morgenstern și Jan Hoffmann, ambii de 12 ani, pe care i-ați văzut evoluînd și la București.

La succesele acestei autentice campioane o contribuție a adus-o și schimbul de experiență avut cu reputata specialistă engleză Megan Taylor, fostă de două ori campioană mondială (1938—39). Auzind că o nouă stea a patinajului răsare la Karl Marx Stadt, fosta patinatoare engleză a venit să viziteze la fața locului pe tînăra sportivă. Acolo ea i-a împărtășit nenumărate sfaturi utile despre felul cum trebuie abordate dificilele desene și sărituri pe gheață. Convorbirile cu Megan Taylor au întărit încrederea mamei și fiicei. Ceea ce s-a văzut încă în toamna lui 1965, cînd pe gheața de la Werner Seelenbinder Halle campioana germană reușea pentru prima oară în istoria patinajului feminin o săritură „triplu — Rittberger"!

Carte de vizită:

Născută la 23 noiembrie 1948, la Chemnitz, azi Karl Marx Stadt; în 1961 (la 12 ani) pentru prima oară campioană a R.D.G., de atunci neînvinsă în campionatul țării; primul start la campionatele europene, în 1961 — locul 21; Jocurile Olimpice 1964 — locul 19; campionatele mondiale 1965 — locul 5; 1967 — campioană europeană; 1966 și 1968 — locul doi la europene.

În această vară, se pregătește pentru examenul de intrare la Institutul de cultură fizică din Leipzig.

Pentru mamă și fiică zilele acestea sînt zile de intense pregătiri. Insuccesul de la Västeras le-a ambiționat, ele studiind îndeosebi greșelile făcute de Gabrielle la figurile impuse și urmărind eliminarea lor — cu scopul obținerii, la Grenoble, a unei medalii olimpice.

O caracteristică a acestei excelente patinatoare este forța sa recunoscută în figurile de „școală", impusele. Poate că tocmai aici se reflectă cel mai fidel seriozitatea cu care este privit sportul în familia Müller — Seifert. Este aceeași seriozitate cu care își duce munca de antrenor tatăl vitreg, Briengfried Müller, actualmente avînd în grijă echipa de prima categorie Wismut Aue. Așa se explică imensa cantitate de muncă pe care Gaby o depune cu zîmbetul pe buze de-a lungul lunilor premergătoare sezonului competițional. Fiecare zi, fiecare oră liberă este folosită pentru cizelarea formei, prin nenumărate exerciții pe gheață și în sala de balet.

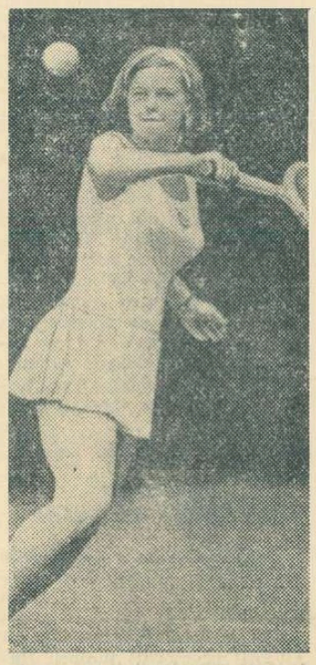

Iată ce greșeală comite redacția! — veți spune. O fotografie de tenis în grupajul de știri olimpice și, pe deasupra, la materialul cu Seifert. Îi asigurăm pe cititorii noștri că nu s-a comis nici o greșeală. În programul de pregătire a talentatei patinatoare din R. D. Germană tenisul de cîmp ocupă un loc important...

Lothar BRANZKE

Foto: D.D.R.-SPORT

DE VINERI,
ÎN ZIARUL NOSTRU
Începînd de vineri 2 februarie, citiți în
sportul
relatările trimișilor noștri speciali la Jocurile Olimpice de la Grenoble.
În fiecare zi — informații, cronici, comentarii, reportaje, interviuri, culise.

ȘEDINȚA COMISIEI EXECUTIVE A C.I.O.

GRENOBLE 31 (Agerpres). Comisia executivă a Comitetului Internațional Olimpic s-a reunit la Grenoble sub președinția lui Avery Brundage, președintele C.I.O.

În prima ședință a fost luată în discuție situația Republicii Sud-Africane, țară exclusă de la Olimpiada precedentă, pentru politica de apartheid a guvernului său. Se crede că o hotărîre definitivă nu va fi luată înainte de 15 februarie.

În continuare, Comisia executivă a studiat programul de lucru al Sesiunii C.I.O. ce se va deschide la Grenoble la 1 februarie.

Referitor la reuniunea comună, avută cu federațiile sportive internaționale, Comisia executivă a C.I.O. s-a declarat satisfăcută de colaborarea fructuoasă cu aceste importante organisme sportive.

În comunicatul publicat pe marginea acestei reuniuni, Comisia C.I.O. arată că s-au discutat într-un spirit constructiv probleme privind regulamentul de administrare a Jocurilor Olimpice, numărul delegaților tehnici, repartizarea drepturilor de televiziune, controlul antidoping, jocurile regionale și organizarea campionatelor mondiale în anul olimpic.

Adunarea generală a federațiilor sportive internaționale, care și-a încheiat lucrările la Lausanne, a primit în rîndurile sale 3 noi federații: schi-bob, tirul cu arcul și softbal. În acest fel, A.G.F.I. grupează în prezent 29 de federații internaționale. Viitoarea adunare generală va avea loc în aprilie 1969, tot în orașul Lausanne.

GRENOBLE, în așteptare

(Urmare din pag. 1)

cronometrat în 2:07,4, iar cea de 5 000 m lui Igor Ostașev cu 7:56,5. Igor Ostașev a terminat învingător și în proba de 10 000 m, în care a realizat timpul de 16:19,7. La multiatlon, pe primul loc s-a clasat Valeri Troițki cu un total de 181,836 p, urmat de Ostașev cu 182,107 p.

La GARMISCH Partenkirchen s-a disputat a doua întîlnire de verificare între reprezentativele olimpice de hochei pe gheață ale R. F. a Germaniei și S.U.A. De data aceasta au cîștigat hocheiștii vest-germani cu scorul de 2—0 (2—0, 0—0, 0—0), prin golurile înscrise de Schneitberger (min. 9) și Gmeiner (min. 17). În primul meci, victoria revenise echipei S.U.A. cu 3—1. După cum transmite agenția „France Presse", partida s-a desfășurat într-o accentuată tensiune nervoasă, ambele echipe practicînd un joc foarte dur. În minutul 49, jocul a degenerat, arbitrii fiind nevoiți să întrerupă meciul timp de 20 de minute. Oaspeții au avut 34 minute de penalizare, iar gazdele 20.

În continuarea turneului prin Europa, echipa S.U.A. va întîlni astăzi, la Lyon, selecționata Franței.

CALEIDOSCOP

ÎN CAIAC PE OCEAN

Mirko Tapacika, un iugoslav în vîrstă de 56 de ani, care s-a stabilit de mulți ani la Buenos Aires, a anunțat că va traversa Capul Horn, una din cele mai periculoase regiuni pentru navigația maritimă, într-un caiac cu o lungime de 4 metri. El a plecat deja la Ishuaia, cel mai sudic punct al continentului sud-american, de unde va lua startul prin canalul Beagle.

Navigatorul englez Francis Chichester a străbătut, la rîndul lui, Capul Horn de unul singur în vara anului trecut, într-un iaht, dar va fi pentru prima oară cînd o asemenea performanță va fi realizată într-un caiac.

UN NOU TURNEU ELECTRONIC DE BOX

Murray Wororner, organizatorul recentului turneu pentru desemnarea „celui mai bun pugilist de categorie grea al tuturor timpurilor" prin intermediul unui calculator a anunțat la Miami că o „competiție" asemănătoare, rezervată de data aceasta boxerilor de categorie mijlocie, va avea loc anul viitor. Au fost selecționați deja cei 16 pugiliști participanți, foști campioni mondiali ai acestei categorii în diferiți ani, din rîndurile cărora urmează să fie ales cîștigătorul „Centurii de diamant". Lista acestor boxeri include pe: Marcel Cerdan (Franța), Dick Tiger (Nigeria), Bob Fitzsimmons (Anglia), John Kelly (Irlanda) și americanii Emile Griffith, Sugar Ray Robinson, Rocky Graziano, Kid McCoy, Gene Fulmer, Stan Ketchel, Tiger Flowors, Mickey Walker, Tony Zale, Jack LaMotta, Carmen Basilio și Harry Greb.

Pe de altă parte, după cum a anunțat Jack Amiel, unul din prietenii fostului campion mondial la categoria grea, Jack Dempsey, acesta va intenta o acțiune judiciară împotriva societății care a organizat seria de reuniuni pugilistice prin intermediul calculatorului electronic. Dempsey nu pune la îndoială rezultatele meciurilor, ci consideră că este nedrept ca „o reputație mondială menținută timp de peste 40 de ani să fie desființată în numai cîteva minute". După cum se știe, în „finala" acestui turneu, Dempsey a fost declarat învins prin K.O. în repriza a 13-a în fața lui Rocky Marciano.

Diana Block, tînără de 16 ani din R.F. a Germaniei, este hotărîtă să devină celebră prin... fotbal. Obținînd premiul al treilea la un examen la care au participat aproape 50 de arbitri, Diana a devenit cea mai tînără arbitră de fotbal din R.F.G. Iat-o însoțită de tatăl său, care va funcționa ca arbitru de linie la debutul oficial al fiicei sale pe gazonul verde al stadionului.

„METEOROLOGUL ZĂPEZII"

Joel Myers, un tînăr savant de la colegiul de stat din Pennsylvania, unde predă cursul de meteorologie, a devenit unul dintre cei mai mari specialiști în aprecierea stării timpului pe timp de iarnă. El a reușit, în ultimii ani, să dea pronosticuri exacte asupra căderilor de zăpadă, temperaturii și stării zăpezii pentru toate stațiunile de iarnă din Statele Unite. De aceea, Myers a fost angajat de stațiunile respective să le furnizeze buletine meteorologice, pentru care primește de la fiecare un salariu lunar de 95 dolari. Nu mai puțin de 29 asemenea stațiuni apelează la serviciile „meteorologului zăpezii", care nu a greșit niciodată pînă în prezent. În schimb, s-au supărat o serie de societăți constructoare de... mașini electronice de calcul în domeniul meteorologic, cărora Joel Myers le-a „suflat" vechea clientelă.

ECHIPA LUI MATTHEWS SUB ANCHETA

Echipa Port Vale, care activează în divizia a 4-a a campionatului englez și este antrenată de Stanley Matthews, face în prezent obiectul unei anchete în legătură cu efectuarea unor plăți ilegale jucătorilor. Învinuirile sînt similare cu cele aduse, la începutul sezonului fotbalistic, formației Peterborough, care a fost retrogradată din divizia a 4-a și amendată cu 500 lire. Port Vale este acuzată de a fi plătit salarii săptămînale jucătorilor amatori și elevilor din școli, ceea ce contravine regulamentelor ligii engleze de fotbal. Stanley Matthews a preluat postul de manager general al clubului Port Vale în urmă cu trei ani, cînd s-a retras din activitatea competițională, la vîrsta de 50 de ani. El continuă și în prezent să joace în meciuri amicale.

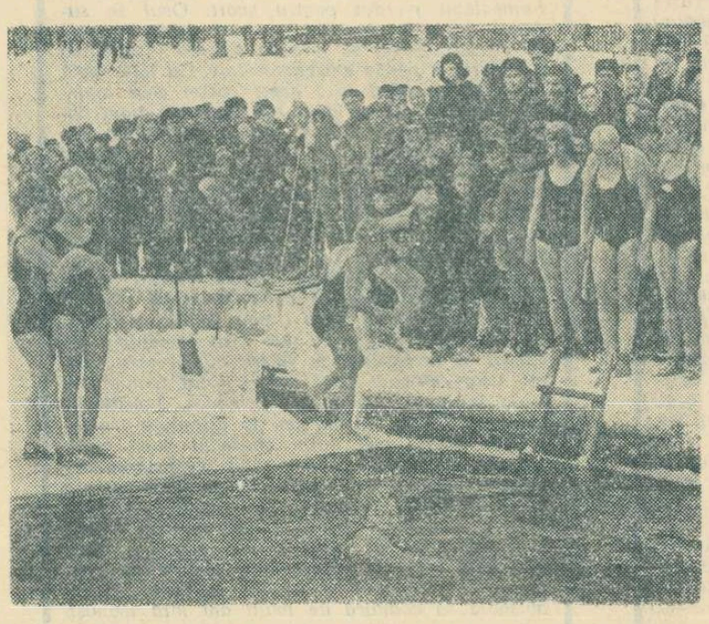

Înotul în apele aproape înghețate pare a nu mai fi o raritate azi. Totuși, antrenamentele îndrăzneților de la asociația sportivă „Vodnik" din Moscova sînt urmărite de un numeros grup de curioși

Foto: TASS

FOTBAL PE GLOB

IN CADRUL TURNEULUI OCTOGONAL de la Santiago de Chile, echipa maghiară Vasas Budapesta a învins cu 1—0 (1—0) formația Colo Colo. R. D. Germană continuă să fie neînvinsă și conduce în clasament. În meciul cu Universidad Catolica, fotbaliștii echipei R. D. Germane au cîștigat cu 2—0 (1—0) prin golurile marcate de Irmscher și Frenzel.

IN ANGLIA S-AU REJUCAT o parte dintre meciurile turului al III-lea al „Cupei Ligii britanice" la fotbal, care se terminaseră la egalitate. Liverpool a învins cu 4—1 pe Bournemouth, Arsenal a cîștigat cu 2—0 la Shrewsbury, iar Bristol Rovers a pierdut pe teren propriu cu 1—2 în fața formației Bristol City. Southampton a cîștigat în deplasare cu 3—2 la Newport.

UN MARE TURNEU INTERNAȚIONAL DE „MINI FOTBAL" va începe la 4 februarie la Dortmund. Turneul reunește numeroase foste glorii ale fotbalului continental. Iată programul și echipele care vor fi aliniate cu acest prilej (formațiile sînt alcătuite din 6 jucători).

ANGLIA — EUROPA. **Anglia:** Kelsey — Blanchflower, Finney — Matthews, Gren, Hil. **Europa:** de Munck — Ocwirk, Ceaikovski — Kopa, Coppens, Fontaine.

EUROPA — R.F.G. **Europa:** Trautmann — Ocwirk, Ceaikovski — Kopa, Silva, Fontaine. **R.F.G.:** Turek — Mai, Kohlmeyer — O. Walter, F. Walter, Schäffer.

R.F.G. — ANGLIA. **R.F.G.:** Turek — Liebrich, Eckel — Morlock, F. Walter, Schäffer. **Anglia:** Kesley — Blanchflower, Matthews — Finney, Laurent, Hill.

TELEX • RADIO • TELEFON

CU 10 VOTURI pentru și 2 contra, federația australiană de tenis s-a pronunțat în favoarea propunerii federației suedeze, de a se convoca o sesiune extraordinară a Federației internaționale pentru discutarea problemei turneelor „open".

■

ECHIPA masculină de handbal a Franței a întrecut cu 19—15 (10—5) pe cea a Austriei. Francezul Brunet (6 goluri) a fost cel mai eficace de pe teren.

■

180 DE SPORTIVI din 11 țări au participat la tradiționalul concurs internațional de spadă dotat cu trofeul „Spreafico" desfășurat la Milano. Victoria a revenit francezului Jacques Brodin, care în meciul decisiv l-a învins cu 6—5 pe vest-germanul Paul Gnaier.

■

SPORTIVUL italian Vittorio Orlandi, pe calul „Palabras Mayores", a cîștigat prima probă de obstacole din cadrul concursului internațional de călărie din Berlinul occidental. Învingătorul a parcurs 1310 m (12 obstacole înalte de 1,40 m) în timpul de 46,6 și 0 puncte penalizare.

■

CONFIRMÎND forma excelentă în care se află în acest sezon, jucătorul egiptean Ismail el Shafei l-a eliminat pe australianul Bob Carmichael cu 6—4, 6—3 în primul tur al campionatelor internaționale de tenis pe teren acoperit ale Scandinaviei. Jan Leschly și Torben Ulrich, din echipa Danemarcei, au dispus ușor de Andersson (Suedia) și respectiv Moazed (Iran).

■

MECI internațional de hochei pe gheață la Västeras: Suedia — U.R.S.S. (B) 3—2.

■

CONCURS internațional de sărituri cu schiurile la Cortina d'Ampezzo. Pe primul loc — Jiri Raska (Cehoslovacia) 227,5 puncte.

Tiparul: I. P. „Informația", str. Brezoianu 23—25.

40365

PROLETARI DIN TOATE ȚĂRILE, UNIȚI-VĂ!

Redacția și administrația: str. Vasile Conta nr. 16, tel. 11.10.05, interurban 72 și 286. Telex: sportrom buc. 180.

sportul

4 pagini 30 bani

Anul XXIV Nr. 81 (5515)

Vineri 2 februarie 1968

ZIAR AL CONSILIULUI NAȚIONAL PENTRU EDUCAȚIE FIZICĂ ȘI SPORT

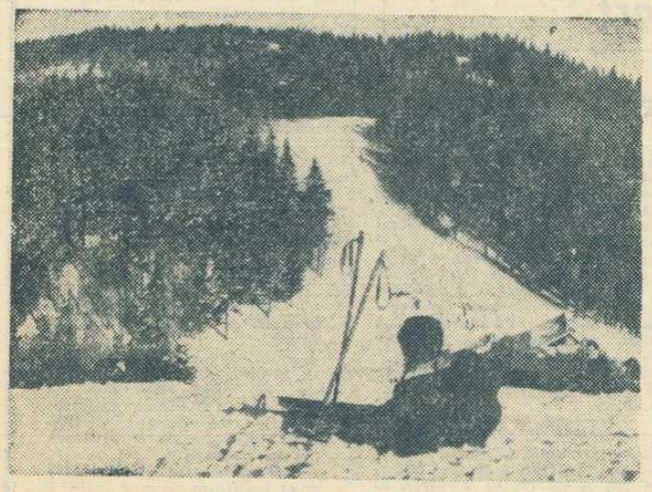

Pirtia de la Gîrbova

PANORAMIC SPORTIV INTERN

...Și pentru că Olimpiada albă se apropie, activitățile din alte ramuri de sport au rămas în penumbră. Fascinați de recordurile fabuloase ale alergătorilor pe gheață, de evoluțiile încîntătoare ale patinatorilor artistici, calculînd vitezele cu care vor coborî schiorii și temerarele echipaje ale boburilor, n-am băgat aproape de seamă cît de săracă este agenda competițională internă. Atleții juniori fac eforturi să iasă din anonimat, deocamdată mai mult prin gabarit și mai puțin prin performanțe, natația hibernează la adăpostul argumentului inatacabil al „perioadei de pregătire"; doar handbalul încearcă, și reușește pe alocuri, să alimenteze flacăra interesului, prin două cupe de tradiție: F.R.H. și „Sportul".

★

Disciplină de sezon, schiul, după un început promițător — ca anvergură a întrecerilor — a clacat cu prilejul unui concurs de amploare, „Cupa A. S. Armata", — anulat din motive cu totul subiective. Și cum un exemplu rău este totdeauna molipsitor, iată că și o așteptată competiție de fond, „Cupa Tractorul", a stat sub semnul întrebării. Aici, motivele erau de ordin... diplomatic. Organizatorii, nefiind siguri că trofeul le va reveni, nu se încumetau să-l scoată din vitrină, recurgînd la un mod foarte original de a rămîne, în continuare, în posesia lui.

A fost nevoie de intervenția energică a Consiliului regional pentru educație fizică și sport Brașov ca, totuși, competiția să se țină. Sîmbătă, din fața hotelului „Sport" se va da, așadar, primul start.

Și, astfel, a rămas tot bietul fotbal să țină piept Olimpiadei. De pretutindeni din țară, unde activează echipele divizionare A, B și C, sosesc veștile pregătirilor, ale căror ritmuri cresc în proporție directă cu apropierea zilei marelui start. Peste tot domnește optimismul. De altfel, am și pierdut șirul anilor de cînd ianuarie și februarie se transformă în lunile marilor angajamente (uitate) și ale marilor speranțe (neîmplinite). Fotbalul nostru se descoperă greu de asemenea tradiții...

Au început și jocurile, sub diferite nomenclaturi, utilizate în funcție de rezultat: de pregătire, de acomodare, de verificare, amicale etc. Prima apariție publică a Rapidului a adunat pe troienele incomode din jurul terenului giuleștean mai mulți spectatori decît au fost în tribunele confortabile ale sălii Floreasca, unde își dăduseră întîlnire cîteva palete de renume ale tenisului de masă mondial. E o realitate, pe care indiferent dacă ne place ori ba, nu o putem ignora!

Dar iarna fotbalistică rămîne interesantă mai ales prin discuțiile purtate în jurul acestei discipline sportive de o imensă popularitate.

Concluzia, aproape unanimă, a fost că redresarea fotbalului trebuie începută de la lichidarea CAUZELOR rămînerii în urmă, trebuie pornită de pe platforma solidă a muncii și spiritului de răspundere care să anime permanent toți factorii angrenați în această vastă activitate: federație, jucători, antrenori, tehnicieni, profesori. Se impune declanșarea ofensivei cuceririi școlii pentru fotbal, ceea ce va aduce infuzia salutară de tinerețe într-un sport unde media de vîrstă a începuturilor pregătirii a scăzut considerabil, atrăgînd modificarea structurală nu numai a principiilor de metodică, dar și a mentalității.

★

De luni intră în scenă patinajul viteză. Acest sport, care în alte țări umple tribune imense, reprezentînd iarna ceea ce atletismul înseamnă vara, duce la noi o existență ingrată, luptînd, în egală măsură, cu lipsa bazei materiale și cu indiferența. Refugiat pe un patinoar natural de pe un lac de munte, patinajul viteză supraviețuiește doar prin perseverența unui grup restrins de entuziaști. Cu atît mai mult felicitările și aplauzele noastre!

Valeriu CHIOSE

EDIȚIA JUBILIARĂ A JOCURILOR OLIMPICE DE IARNĂ

SCRISOARE DIN GRENOBLE

Stimați cititori,

La ora la care luați micul dejun, acasă sau la locul dv. de muncă, propunerea mea ar putea să vă pară ireverențioasă. Vreau să vă întrețin, cu o discuție familiară, sau — hai să-i zicem — pentru că sîntem în Franța, cu o cozerie despre Grenoble.

Deocamdată, nu există motive să considerați propunerea mea drept diabolică. În timp ce dv. mușcați din sandviș și beți cafeaua obișnuită, să știți că eu nu am gustat încă din specialitățile gastronomice locale. Deși le cunosc: păstrăvi cu migdale, știucă cu smîntînă sau sufleu de raci. Ilustrul gastronom Brillat-Savarin, care s-a născut pe aici pe aproape (dar a cărui „savarină" încă n-am văzut-o prin cofetării) ne-a învățat că trebuie să ne ocupăm de fericirea invitatului nostru.

Socotiți-vă deci invitații mei! N-am să vă pot ferici cu un lichior de Chartreuse, al cărui nume vine tocmai de la masivul calcaros, învestmîntat în nea, care mă orbește acum cînd îl privesc de pe terasa cafenelei. Nu pot să vă tratez, din păcate, decît cu o cozerie despre Grenoble...

Ca și oamenii, orașele au ochi și urechi, membre și căi respiratorii. Numai că anatomia urbană se exprimă în materii inerte, în piatră și sticlă, în argilă și metal. Vremea sapă riduri nu numai pe obrajii noștri, ci și pe cei ai orașelor, smălțuindu-i cu patina aceea caracteristică datorită căreia orice localitate devine denifisabilă în raport cu altele. Prima impresie a fost aceea de a mă afla în Brașovul nostru, un Brașov extins, amplificat, cu mai multe Tîmpe, reverberate ca într-o oglindă de triptic. La prima vedere, un oraș de provincie tipic și însingurat, izolat de viltorile istoriei. Cînd Savoia a devenit franceză, Grenoble și-a pierdut caracterul (avantajos) de oraș de frontieră; cînd s-a construit celebra cale ferată Paris — Lyon — Marsilia, capitala dauphinează a ieșit din circuitele obișnuite, claustrată printre păduri, uriași de piatră și nămeți ca de vată, lăsată la latitudinea propriilor ei mijloace, a hărniciei și ingeniozității locuitorilor.

Am privit orașul, sprijinit de o balustradă a reședinței universitare cocoțată pe o coamă de deal. De acolo, de sus, impresia mi-a rămas aceeași, a unui oraș de provincie, cu mozaicul monocrom al acoperișurilor roșii, răzlețite și încălecate, în fantastice paralelograme, o mare roșie, ușor vălurită, din care răsar arare turnuri țuguiate, severe. Ancadramentul blocurilor moderne, de loc mai variate ca în Drumul Taberei, seamănă cu un fundal de teatru, cu un decor — impresionant uneori prin înălțimea turnurilor de 28 de etaje — care întărește însă prima impresie. Ceea ce deosebește orașul, dîndu-i grandoare și identitate, mi se pare a fi curgerea lenevșă a apelor, curgere sinuoasă, pe sub vechi poduri cu piloni, poduri arcuite. Aici confluează rîurile Isère și Drac (șarpele și dragonul, cum le-au

(Continuare în pag. a 4-a)

Grenoble, orașul ediției jubiliare a J.O. de iarnă, văzut din avion

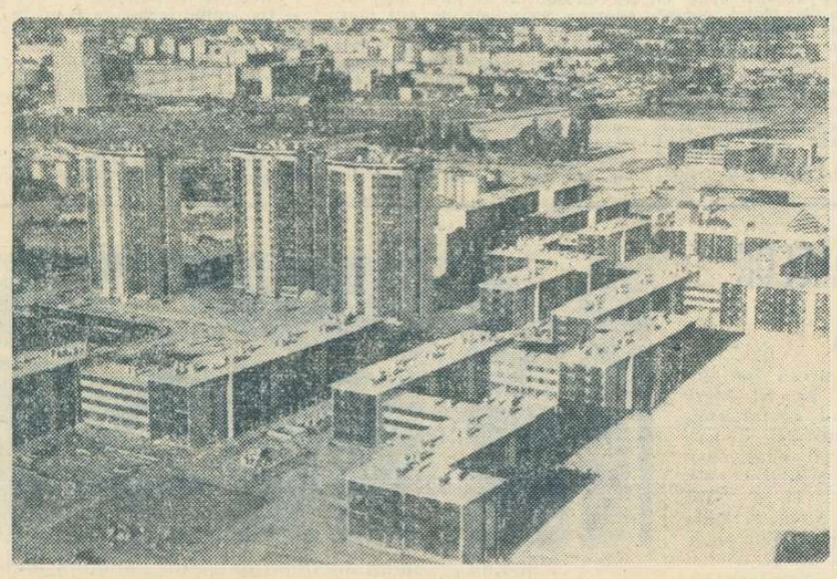

CELE PATRU ECHIPE NECUNOSCUTE

Sîntem în preajma deschiderii Jocurilor Olimpice de iarnă și atenția lumii întregi, nu numai cea a sportivilor, va fi reținută la 6 februarie de acest important eveniment care se va desfășura în prezența generalului de Gaulle, șeful statului francez, gazda ediției jubiliare a Olimpiadei albe.

În „departamentul" olimpic de la poalele Alpilor francezi totul este pregătit, astfel că — dacă ar fi necesar — competițiile s-ar putea deschide în orice clipă.

Întrucît de marți 6 februarie și pînă duminică 18 februarie ne vom complace în compania concurentilor, trăind alături de ei emoțiile succesului ca și pe cele ale spulberării speranțelor, vom privi astăzi spre culisele competiției, pentru ultima oară (așa cred, cel puțin în acest moment).

Un spirit de organizare foarte exact s-a făcut necesar pentru gruparea cît mai sistematică a preocupărilor derivînd dintr-o competiție multiplă, de proportiile unei olimpiade care mobilizează nu numai concurenti și tehnicieni, dar si turiști, ziariști, operatori de film și televiziune, o „generație spontanee" care își reclamă dreptul la existență (deci casă-masă) și spectacol (deci transport), o generație de loc omogenă ci mai degrabă eterogenă, cu cel puțin tot atîtea moduri diferite de viață pe cît sînt de diverse costumațiile acestui original și grandios spectacol concentrat într-o desfășurare de... 12 zile.

Gazdele au definit patru categorii de actiuni, dedicîndu-le tot atîtea echipe de execuție.

Echipa CEREMONII — a fost pusă sub bagheta unui regizor, Jacques Valentin si a unui compozitor, Jacques Bondon (pentru muzica de scenă), însărcinați cu organizarea scenică a ceremoniilor de deschidere și închidere ale Olimpiadei, ca și cu „microfestivitățile" decernării medaliilor.

Echipa ANIMAȚIE — este condusă de Nicolas Norman și se ocupă de distracțiile participanților la Jocuri, găzduiți de satul olimpic din Grenoble ca și de cei grupați în cele cîteva stațiuni învecinate.

Echipa RECEPȚIE — dirijată de Milan Kepel va asigura realizarea recepțiilor din timpul Olimpiadei printre care se numără și „noaptea comitetului de organizare a Jocurilor", serata Comitetului Olimpic Francez, ca și ședința de deschidere a celei de a 66-a Sesiuni a Comitetului International Olimpic.

Echipa DECORAȚIUNI — va fi condusă de Jean Saint-Martin și de Eliane Bonabel, dublați de cîte doi asistenți cărora natura — și așa foarte generoasă cu orașul olimpic și împrejurimile sale — le datorează noi frumuseți.

Nici presa nu a fost dată uitării. De distractiile ce-i sînt rezervate după orele petrecute pe pîrtii sau după nervii risipiți la televiziune și telefoane avînd grijă un coordonator anume: Christian Russo.

Pe scurt, 100 de persoane vor fi angrenate în procesul atît de complicat al animației generale.

Ceremonia deschiderii va avea loc într-o arenă cu o capacitate de 65 000 de locuri, în formă de vîrf de lance, pentru a cărei construire s-au folosit 300 km de tuburi.

Numărul sportivilor care vor defila este apreciat la cca. 1500 de persoane, în afara celor 700 de membri ai fanfarelor și de alți 3000 de participanți diverși.

În sfîrșit „defalcarea" ar putea continua, dar mai importantă ni se pare cifra totală a celor care vor fi — într-un fel sau altul — de față la marea uvertură olimpică 1968 de la Grenoble. Estimația specialiștilor a dus la o cifră senzațională: 100 de milioane de oameni, marea majoritate fiind datorată receptoarelor de televiziune deservite de 14 camere în culori și de un satelit cu sarcini exclusiv olimpice.

Dar, să nu anticipăm pînă la amănunt ceea ce vom vedea marți după-amiază, ci să ne mulțumim a ști că totul a fost prevăzut într-adevăr pînă la cel mai neînsemnat (aparent) detaliu.

Emanuel VALERIU

Grenoble, 1 februarie

TRAGERE LA SORȚI PENTRU C. M. DE FOTBAL DIN 1970

România în grupă cu Portugalia, Elveția și Grecia

La Casablanca, F.I.F.A. a tras ieri la sorți, pe continente, echipele înscrise pentru C.M. de fotbal din 1970, stabilind grupele preliminare. Echipele din Europa au fost împărțite în 8 grupe, după cum urmează: I. Portugalia, Elveția, România, Grecia; II. Ungaria, Cehoslovacia, Irlanda, Danemarca; III. Italia, R.D.G., Țara Galilor; IV. U.R.S.S., Irlanda de Nord, Turcia; V. Franța, Suedia, Norvegia; VI. Spania, Iugoslavia, Belgia, Finlanda; VII. R.F.G., Scoția, Austria, Cipru; VIII. Bulgaria, Olanda, Polonia, Luxemburg.

Pe lîngă cele 8 echipe europene ce urmează să se califice după disputarea jocurilor din grupele preliminare, la turneul final al C.M. vor mai fi prezente trei reprezentative din America de Sud, una din America de Nord și Centrală, una din Asia, una din Africa. Anglia, campioană mondială, și Mexic, ca țară organizatoare, sînt calificate direct.

BIATLONIȘTII ÎN ÎNTRECERE

Astăzi și duminică, în Poiana Brașov are loc întîlnirea de biatlon dintre formațiile de tineret ale țării noastre și R. D. Germane. Pe noua pistă din Poiana de Jos se vor întrece **Günther Bartnik, Berndt Klaussnitzer, Woligang Landt, Reiner Pretzsch** și **Berndt Vogler** din partea oaspeților, **Ion Mîrzea, Dumitru Soiu, Victor Fontana, Alexandru Szabo** și **Ion Olteanu** din partea gazdelor. Antrenorii celor două formații sînt **Sigfried Forker** (R. D. Germană) și **Constantin Enache** (România).

Astăzi se dispută proba individuală, iar duminică ștafeta.

ECOURI ALE „INTERNAȚIONALELOR" DE TENIS DE MASĂ

La capătul celor patru zile de întreceri din sala Floreasca, unde și-au dat întîlnire o serie de reputați maeștri ai paletei, am cules — pentru dv. — cîteva impresii de la conducători de loturi, antrenori sau jucători renumiți. Aproape în unanimitate, aprecierile se ralizează asupra a trei puncte: 1. nivelul tehnic ridicat, 2. organizarea exemplară a competiției, 3. comportarea slabă, surprinzătoare, a principalilor noștri reprezentanți. Dar să dăm cuvîntul oaspeților...

JOHNNY LEACH, fost campion mondial, conducătorul echipelor Angliei: „Nivel ridicat, în general. Pentru noi a constituit un util exercițiu această mare confruntare sportivă, mai ales că am și încercat forțele — pentru prima oară în asemenea competiții — a trei tineri. Mary Wright și-a făcut din plin datoria, cîștigînd detașat simplul. Sînt bucuros că am realizat un event, în urma locului întîi și la dublu mixt. Campionul nostru, Denis Neale — cu tot succesul repurtat la mixt ca și asupra lui Alser — ar putea deveni mai periculos dacă ar învăța să joace ceva mai speculativ. Din păcate, finalele — ca de obicei, de altfel — nu au repetat spectacolul din meciurile precedente. Sînt familiarizat cu organizarea dv. ireproșabilă, de aceea nu mai insist asupra ei. Jucătorii români au evoluat modest. Curios, Maria Alexandru dispune de multe atuuri tehnice, pe care însă nu le valorifică. Nu știu ce se întîmplă cu Giurgiucă și Negulescu..."

CARLO GUGUȘVILI, conducător și antrenor al loturilor U.R.S.S.: „Campionatele s-au situat pe o treaptă superioară, iar organizarea a fost excepțională. Sîntem foarte mulțumiți de condițiile oferite. În ceea ce privește pe jucătorii noștri, consider că am fi produs o adevărată surpriză dacă am fi terminat învingători întîlnirea cu valoroasa formație a R.P.D. Coreene. Interesantă a fost partida dintre Svetlana Grinberg și Eva Koczian. Îmi pare rău că, după ce a condus, distanțat, cu 2—0 la seturi și

(Continuare în pag. a 2-a)

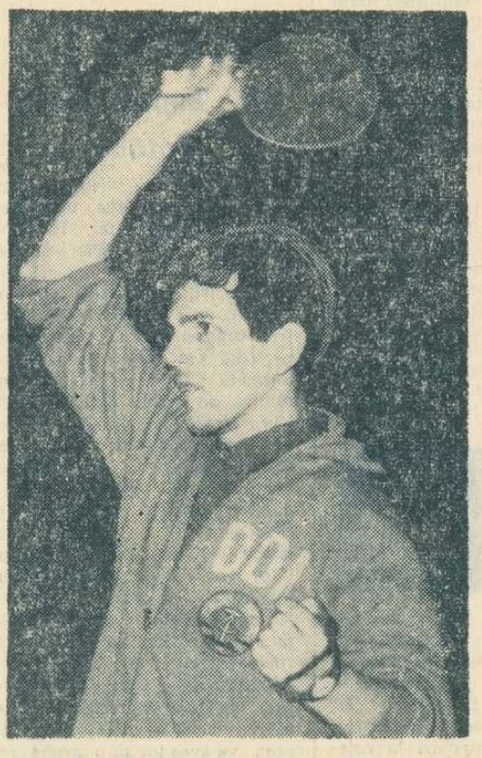

Una dintre revelațiile concursului: Siegfried Lemke.

Foto: T. Roibu

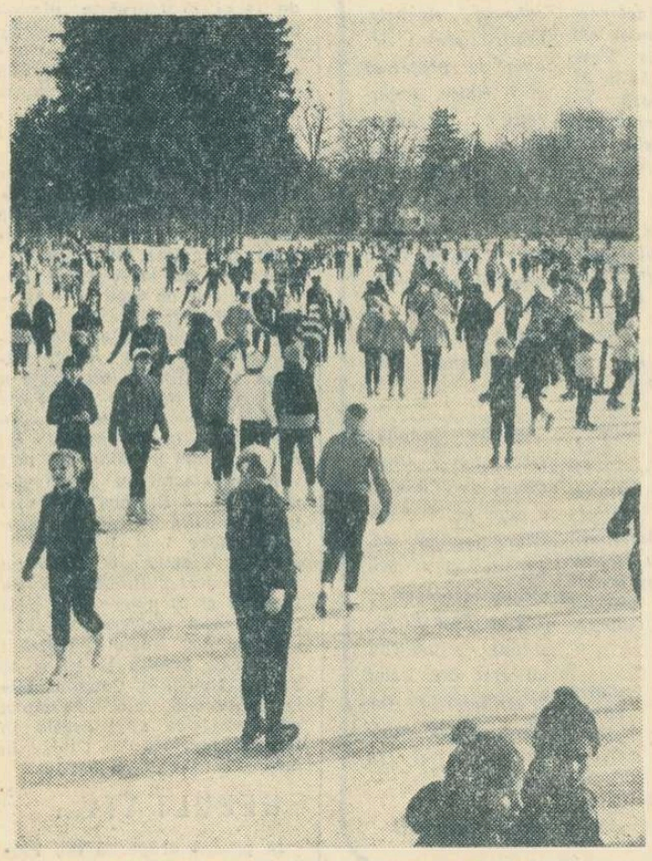

PE UN PATINOAR NATURAL LA CLUJ

24 ore

FOTBALIȘTII ROMÂNI ÎNVINGĂTORI ÎN BRAZILIA: 5—2 CU BAHIA

Jucînd în orașul Salvador, cu echipa locală Bahia, fotbaliștii români au cîștigat întîlnirea cu scorul de 5—2. (France Presse)

SPORTIVI ROMÂNI CONCUREAZĂ ÎN CEHOSLOVACIA

Ieri au părăsit Capitala, plecînd la Praga, jucătorii de tenis de masă Dorin Giurgiucă, Radu Negulescu, Eleonora Mihalca și Carmen Crișan. În capitala Cehoslovaciei, sportivii români vor participa la campionatele internaționale ale acestei țări, în zilele de 3—5 februarie.

ARBITRI ROMÂNI ÎN „CUPA EUROPEI" LA BOX

Recent, A.I.B.A. a comunicat federației noastre de box delegarea unor arbitri români la meciurile din „Cupa Europei". Astfel, *Ion Boamfă* va oficia ca neutru la meciul Bulgaria — Polonia, ce va avea loc la Sofia, la 8 mai. *Constantin Chiriac* va conduce partida dintre selecționatele Bulgariei și R.D. Germane, ce se va disputa la Sofia, la 30 mai.

Ieri a plecat în Belgia, pentru a-și susține teza de doctorat în educație fizică tovarășul *Constantin I. Bucur*, conferențiar în cadrul Institutului politehnic din Timișoara.

CUM SÎNT FOLOSITE SĂLILE DE SPORT ÎN ACESTE ZILE?

Anotimpul alb a chemat la întreceri, pe pîrtiile înzăpezite ale munților, pe derdelușuri, pe luciul gheții, mii și mii de tineri. Sporturile de iarnă domină calendarul competițional, ca în fiecare an. Asta nu înseamnă însă că sălile de sport, tradiționalele locuri de pregătire și concursuri, „șomează". Nicidecum. Ele cunosc o afluență sporită chiar, față de sezonul estival. Este și firesc. Aici au loc obișnuitele competiții de iarnă la handbal, volei, baschet, box, tenis de masă etc., sau sînt pregătite viitoarele performanțe ale atleților, canotorilor, fotbaliștilor și ale altor fideli ai exercițiului fizic.

Pentru a constata, într-o primă tranșă, cum sînt folosite unele săli în momentul de față, ne-am adresat cîtorva dintre corespondenții noștri, care ne-au purtat pe un traseu variat și (după părerea noastră) destul de interesant în concluzii.

BRAȘOV

Din cauza volumului mare al activității sportive din orașul

Raid de sezon

dominat de masivul Postăvarului, sălile de sport sînt suprasolicitate și cu greu pot cuprinde întregul program de competiții și pregătire. Cel mai mare asalt îl suportă sălile „Tractorul", „Armata" și aceea de la Liceul nr. 2, unde se concentrează, de fapt, și antrenamentul majorității echipelor de performanță. Astfel, la Liceul nr. 2 pe lîngă „locatarii" obișnuiți, elevii, mai întîlnim cu regularitate pînă seara tîrziu și pe reprezentanții școlii sportive. La „Tractorul" — supraîncărcare. „Condica" de prezență este semnată zilnic de sportivi ai secțiilor clubului și ai școlii profesionale (care își desfășoară orele de educație fizică). Mai au acces — în baza contractelor cu clubul Tractorul — echipele de performanță de la Voința, Steagul roșu. Rulmentul, Creația și o parte din secțiile Școlii sportive. Lămpile sălii se sting zilnic aproape de miezul nopții și se reaprind dimineața foarte devreme. Timpul necesar pregătirii pentru a doua zi este oferit, astfel, cu zgîrcenie. Aspect asemănător și la „Armata", unde printre „chiriași" întîlnim catedra de educație fizică a Institutului Politehnic și clubul sportiv al studenților brașoveni. De pildă, joia trecută porțile au fost deschise de studenții de la Politehnica înainte de ora 7 și au fost închise, tot de ei, (voleibaliștii) după ora 23. În „fereastra" dintre orele 16—20 și-au fixat antrenamentele luptătorii și voleibaliștii de la A. S. Armata.

În localitate mai sînt folosite și alte spații de lucru, cu o capacitate mai redusă. Ne referim la noua sală de sport a Grupului școlar Steagul roșu, la cele ale Liceului Unirea și Școlii generale nr. 6, unde în cea mai mare parte a timpului au loc ore de educație fizică. În fine, eleganta sală a clubului Dinamo este rezervată în exclusivitate gimnaștilor, în timp ce noua hală de sport a clubului Stea-

(Continuare în pag. a 2-a)

OFENSIVA ŞTIINŢEI PE TĂRÎMUL SPORTULUI

Interviul nostru cu prof. NICU ALEXE, directorul întiiului centru românesc pentru cercetări ştiinţifice în educaţie fizică şi sport

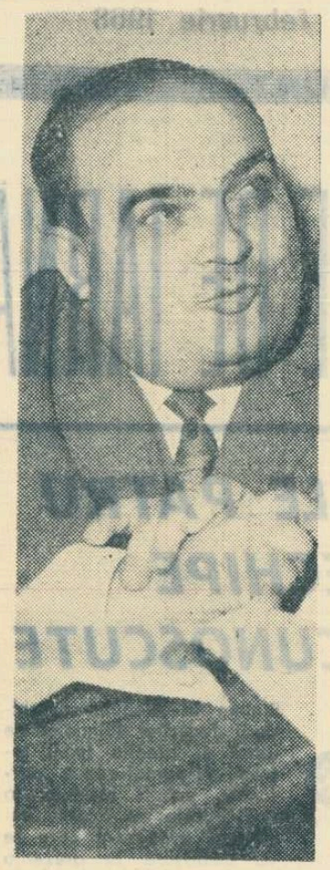

Prof. NICU ALEXE

Evoluţia performanţelor sportive în ultimele două decenii este, în mare parte, reflexul rezultatelor cercetării ştiinţifice. Antrenamentul, condus în baza unei experienţe fără profunzime, n-ar fi determinat apariţia recordurilor actuale, incredibile şi uluitoare pentru lumea sportivă dinainte de război. Modificările adaptative ale organismului (fiziologice şi biochimice), nu erau, aproape de loc, investigate şi interpretate.

De atunci, în perimetrul educaţiei fizice şi sportului s-a construit o întreagă lume de ipoteze, de măsurători precise şi analize obiective, au venit, în ajutor, noţiuni din domenii limitrofe, riguroziatea ştiinţifică a plămădit, într-un abundent material faptic, principii şi teorii noi. Trei impulsuri au stimulat dezvoltarea cercetării ştiinţifice în acest domeniu : caracterul social al educaţiei fizice, accentuarea caracterului competitiv al sportului de performanţă, interesul accentuat al oamenilor de ştiinţă faţă de constatările fiziologiei, biochimiei, biomecanicii şi psihologiei sportive, care au ajutat la înţelegerea superioară a stării de sănătate, sau a diferitelor entităţi patologice.

★

Gîndeam la toate aceste schimbări, privind lumea sportului, mai înainte de a-l întîlni pe profesorul Nicu Alexe, *doctor în ştiinţe pedagogice, directorul celei mai tinere instituţii ştiinţifice româneşti : Centrul de cercetări ştiinţifice în domeniul educaţiei fizice şi sportului.*

— Deşi se găseşte abia în faşă, vrem să facem cunoscută opiniei publice sportive, instituţia pe care o conduceţi, convinşi că vestea va aduce, multora, satisfacţii.

— Centrul de cercetări ştiinţifice în domeniul educaţiei fizice şi sportului este un răspuns la o acută necesitate. Fără instituţii de acest tip, concepţia modernă despre sport devine, într-o serioasă măsură, declarativă şi gratuită. Toate antecedentele noastre în acest domeniu au fost nişte încercări izolate, modeste, scurte secvenţe întrerupte după un timp oarecare. Prin 1953—1954 şi 1956—1958, au existat două nuclee mai importante, dar ele nu s-au individualizat într-o instituţie. În hotărîrile Conferinţei pe ţară a Uniunii de Cultură Fizică şi Sport, din 1962, se prevedea apariţia unui institut de cercetări, dar abia de vreun an de zile s-au întetit acţiunile pentru realizarea lui.

— Cum vi se pare, acum, la început de drum ?

— Extrem de dificil, fiindcă plecăm pe un traseu în premieră. Mai întîi, nu există suficiente cadre de cercetători în acest domeniu. Cu cele 2—3 excepţii, Centrul nu va merge, ci va porni doar. Deci, trebuie să găsim oameni cu aptitudini pentru cercetarea ştiinţifică, ulterior să-i formăm, să-i modelăm după profilul acestei activităţi, care pretinde putere de analiză şi de sinteză, informare multilaterală, putere de concentrare în jurul unei dominante, capacitate de a-ţi făuri o metodă de lucru etc.

— S-ar spune că un centru de cercetări ştiinţifice, într-un domeniu abia abordat, are nevoie de o gestaţie de ordin intim, profesional ?

— Într-adevăr, ne trebuie o perioadă de acumulări, de sedimentare, de creştere în toate sensurile. Mă tem că unii oameni nu vor avea răbdare, considerînd că centrul va aduce, peste noapte, şi soluţiile ştiinţifice pentru o serie de laturi deficitare ale sportului nostru. În perioada premergătoare, cînd formulam argumente pentru înfiinţare, ne-am dat seama că ne lipsesc multe din acele date obiective esenţiale, fără de care nu se poate efectua cercetarea ştiinţifică.

— Trecînd peste aceste semne inerente începutului, vă rugăm să ne sintetizaţi aspiraţia acestui for de cercetare ştiinţifică.

— În formularea cea mai sintetică, am dori să lămurim, în timp, cît mai multe dintre necunoscutele existente pe harta educaţiei fizice şi a sportului.

— Citeva cuvinte despre organizarea internă.

— Centrul va avea trei compartimente : secţia de educaţie fizică şi activităţi recreative ale maselor, secţia de pregătire sportivă a copiilor şi juniorilor şi secţia sportului de performanţă.

— Aţi prefigurat, de fapt, direcţiile activităţii ?

— Da. Întiiul sector va fi orientat spre studii sociologice. Trebuie stabilit ce procent ocupă educaţia fizică în timpul liber al populaţiei, pe grupe de virstă, profesii etc. Intelectualizarea societăţii noastre a crescut enorm, într-un timp relativ scurt. Revoluţia culturală şi tehnică a modificat radical preocupările oamenilor, preferinţele lor. Fiecare familie are ambiţie să facă, din copiii ei, oameni cu pregătire superioară. Faţă de acum 20, sau faţă de acum 10 ani, regimul de viaţă al oamenilor s-a modificat considerabil în toate componentele sale. Solicitările intelectuale şi psihice sînt mult mai mari, încă de la cea mai fragedă virstă. În ce raport se găsesc toate acestea cu activitatea de educaţie fizică ? Timpul liber al copiilor e bine apărat şi fructificat. Au posibilităţi să facă sport aproape de casă, sau de şcoală. La Paris, colonelul Créspin, director în Ministerul Tineretului şi Sportului, a inspectat, din helicopter, valorificarea bazelor sportive ale oraşului, ca să-şi dea seama de relaţia timp-spaţiu, ţinînd cont de numărul lor, amplasare, durata deplasării (locuinţă — bază sportivă — dus şi întors), cifra solicitanţilor şi alţi parametri. Dintr-un astfel de studiu se pot deduce adevăruri, altfel ignorate, care împietează gradul de robustete fizică a populaţiei şi performanţa sportivă.

— Lipsindu-i experienţa, o instituţie de genul acesta poate rătăci printre abstracţiuni sau se poate sufoca într-o atmosferă de academism uscat. V-aţi gîndit la această primejdie ?

— Da, este o pantă pe care se poate aluneca. Vrem să rămînem ferm pe pămîntul PRACTICII şi în temele curente, şi în cercetarea de fond. Munca de cercetare ştiinţifică trebuie finalizată în soluţii. Iată, de exemplu, procesul de educaţie fizică în şcoli. Ore puţine şi nici ele bine valorificate. Din 45 de minute, elevul lucrează doar 10—15 minute, cu un efort de intensitate medie. Pînă la cealaltă oră, trec cîteva zile. Nici vorbă de posibilitatea acumulării efectului de la una la alta. Urmele unei astfel de lecţii se şterg în cîteva ceasuri. În felul acesta nu vom creşte generaţii robuste. Mulţi nu sînt convinşi de acest drastic adevăr. Va trebui să-l probăm, să venim cu date obiective despre carenţele de fond ale actualului proces de educaţie fizică şi să propunem soluţii înlăturabile.

— Văd că în economia centrului este integrată şi şcoala experimentală „Viitorul".

— Pînă în prezent, şcoala „Viitorul" s-a dezis de la menirea ei iniţială. În fapt, a fost o şcoală sportivă intrată în competiţie cu toate celelalte. Unele dintre secţiile ei au scos campioni naţionali de juniori, elemente pentru loturi, dar „Viitorul" n-a ajuns, pe cale experimentală, la nişte adevăruri metodologice, n-a stabilit principiile pregătirii timpurii, n-a explicat cum trebuie antrenaţi copiii şi juniorii, de ce aşa şi nu altfel. A fost că o întreprindere creată să fabrice două produse : unul principal, altul secundar, dar l-a obţinut numai pe al doilea. Aici e nevoie de restructurarea concepţiei şi nu va fi de loc uşor.

— Ce proiecte aveţi pentru alcătuirea unei baze mai ştiinţifice sportului nostru de performanţă, în general, şi cum va deveni Centrul un suport pentru pregătirea loturilor olimpice ?

— Un răspuns complet la această întrebare ar fi kilometric. Pe lîngă temele de fond, centrul de cercetări ştiinţifice va trebui să se manifeste, cît mai repede, în direcţii de primă necesitate. Fiind că pînă la Olimpiadă a mai rămas puţin timp, doar laboratoarele de măsuri biometrice şi cel de biochimie (deja în funcţiune) pot fi considerate auxiliare sigure. În primul, se va începe înregistrarea tehnicii sportivilor olimpici, la ramurile bazate pe măiestrie tehnică. Toate detaliile şi soluţiile de corectare vor fi puse la dispoziţia antrenorilor. Va fi analizat, de asemenea, şi regimul de lucru al muşchilor în efort. Sperăm să punem, curînd, în funcţiune şi laboratorul de psihologie.

— Activitatea de cercetare pretinde şi o aparatură adecvată ?

— Laboratoarele amintite sînt destul de bine utilate. Dar profilul nostru ne obligă să creăm un atelier de prototipuri propriu, unde să fie imaginată şi construită o parte din aparatura necesară pentru investigaţie.

— Prin ce fire va fi legată noua instituţie de alte foruri ?

— Planul nostru de cercetare va fi parte integrantă din frontul naţional de cercetare ştiinţifică, coordonat de Consiliul Naţional. Dorim să colaborăm cu institutele de cercetare ale Academiei, cu alte unităţi din ţară, care au tangenţă cu preocupările noastre şi, bineînţeles, cu cît mai multe foruri omonime de peste hotare.

— Vă urăm să contribuiţi din plin la dezvoltarea sportului românesc.

Interviu realizat de
Romulus BALABAN

ECOURI ALE „INTERNAŢIONALELOR" DE TENIS DE MASĂ

(Urmare din pag. 1)

18—10, Svetlana a pierdut. În încheiere, îmi permiteţi o remarcă : am crezut că, pe teren propriu, echipele dv. vor juca mai bine".

HANS ALSER (Suedia), campion mondial la dublu bărbaţi : „Concurs foarte bine organizat. O încălzire serioasă pentru „europenele" de la Lyon. Dacă ar mai fi concurat şi colegul meu Kjell Iohansson, plus Stanek, Miko, Amelin, Rudnova şi Luzova, se putea spune — pe drept cuvînt — că la Bucureşti a a avut loc un autentic campionat al Europei. Lipsa celor citaţi a fost compensată în mare măsură de prezenţa puternicilor jucători nord-coreeni, deşi ei nu mai deţin forma de la Stockholm, care le-a adus locul II în lume. Eu am jucat sub posibilităţi. Sper însă ca în două luni să mă pun la punct cu pregătirea mai ales că de cîteva zile a sosit la noi cunoscutul antrenor japonez Ichiro Ogimura. Scuzaţi-mă, dar trebuie s-o spun, jucătorii dv. n-au progresat în ultimul an. Dimpotrivă..."

HANELORE SCHLAF, conducătoarea şi antrenoarea formaţiilor R.F. a Germaniei : „Am asistat la întreceri de calitate, la care şi-au dat concursul numeroşi sportivi valoroşi. Subliniez aportul jucătorilor din R.P.D. Coreeană, cu toate că ei nu şi-au mai apărat şansele cu aceeaşi strălucire ca la ultima ediţie a „mondialelor". Favoriţii au îndreptăţit pronosticurile. În clipa cînd Giurgiucă a cedat la Stepanek, am ştiut, de exemplu, că prima noastră „paletă", Eberhard Schöler, va ocupa locul I. Cellalţi adversari l-au incomodat mai puţin, pentru că el ştie să facă faţă cu succes atacurilor în trombă, printr-un joc defensiv, dirijat. La fel Mary Wright n-a avut contracandidată, nepierzînd nici o partidă. De remarcat buna comportare a jucătoarelor din R. D. Germană şi a unor tinere române. Cred că Radu Negulescu n-a jucat slab, dar.. Şi mai cred că Alser, vizînd cu insistenţă demonstraţia, uită că trebuie să facă şi puncte. Organizarea bună. Am însă două rezerve : calitatea inegală a meselor şi aglomerarea programului în ultima zi, de altfel cea mai importantă a concursului".

KIM CI SEN, conducătorul delegaţiei sportive a R.P.D. Coreene : „Mulţumiri gazdelor. În timpul şederii noastre la Bucureşti, am avut ocazia să ne antrenăm foarte bine. Mi-a plăcut disciplina care a domnit în timpul competiţiei. Am avut ocazia să luăm parte alături de mulţi dintre cei mai buni jucători de tenis de masă ai Europei. Mi se pare că şi fetele au demonstrat o tehnică bună, atît în atac cît şi în apărare. Noi am realizat rezultatele pe care le cunoaşteţi, datorită unei pregătiri intense şi perseverente. Vom continua să ne pregătim în acelaşi mod, pentru a ocupa poziţii fruntaşe în acest sport".

HEINZ HAUPT, antrenor din R. D. Germană : „Impecabil organizate aceste „internaţionale", care s-au bucurat şi de o participare de clasă ridicată. Sînt satisfăcut de succesele obţinute, aci, de noi. Mă refer, în special, la reprezentativa feminină, cîştigătoarea turneului pe echipe. De Lemke sînt mulţumit doar parţial. Este drept că el a cîştigat spectaculos meciurile la Kim Cian Ho şi Kan Nun Hoa, dar randamentul lui a scăzut în finala cu Schöler, unde nu a atacat oportun. Nu mi-am închipuit că echipele dv. vor avea o evoluţie aşa de slabă. Sînt convins că aveţi elemente bine înzestrate, unele cu mult talent, cum e, de exemplu, Giurgiucă, dar care nu acţionează cu toată convingerea, hotărît. În sfîrşit, pot să vă spun (să n-o luaţi ca o autolaudă) că am întrevăzut pe aproape toţi cîştigătorii importantei competiţii din capitala României".

> Dacă federaţia noastră de specialitate doreşte într-adevăr să organizeze sărbătorirea şi a altor jucători care au realizat mari performanţe, nu va trebui omis maestrul sportului Matei Gantner, cel mai bine cotat pînă în prezent — pe plan internaţional — dintre jucătorii români : 1956 : locul III în Europa şi locul VI în lume.

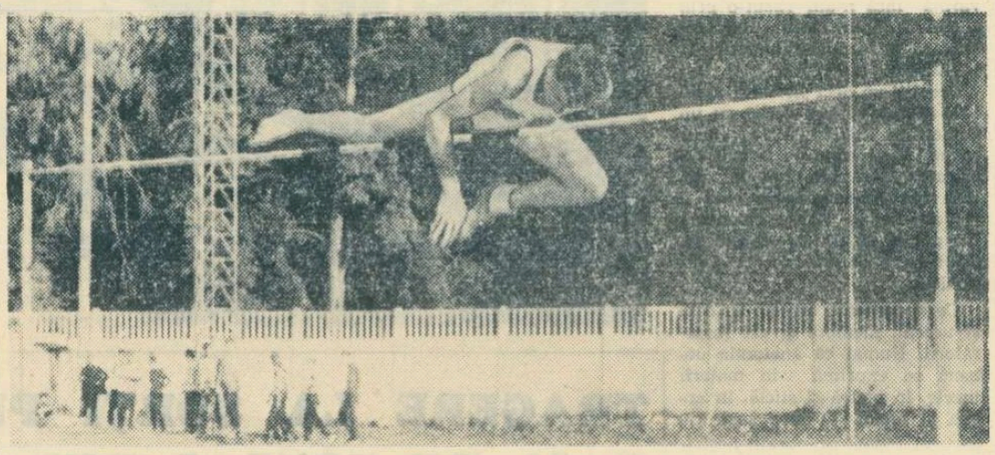

C. Doşa, care a sărit recent, la Tg. Mureş, 1,95 m, este favoritul principal al probei de înălţime. Foto : Ad. Ionescu

ŞI ACUM, JUNIORII MARI...

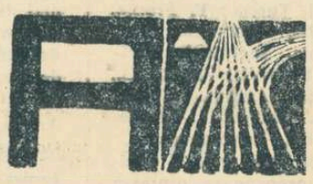

La o săptămînă după întrecerile juniorilor mici, sala Steaua din Capitală va găzdui o nouă competiţie : CONCURSUL REPUBLICAN AL JUNIORILOR MARI. Iată probele cuprinse în programul întrecerilor, precum şi standardul de participare fixat : BĂIEŢI : **50 m** — 6,2 (sau 11,3 la 100 m); **50 mg** — 8,0 ; **lungime** — 6,50 ; **triplu** — 13,70 ; **înălţime** — 1,80 ; **prăjină** — 3,60 ; **greutate 6 kg** — 12,80 (sau 11,50 cu 7,257 kg) ; FETE : **50 m** — 7,0 (sau 12,6 la 100 m); **50 mg** — 8,2 (sau 12,2 la 80 mg) ; **lungime** — 5,40 ; **înălţime** — 1,51 ; **greutate** — 11,00.

Prin prisma rezultatelor anterioare, dintre băieţi au şanse mai mari la primele locuri : Gh. Dulgheru (Dinamo Buc.) — **50 m**, Şt. Lăzărescu (I.C.F.) şi M. Ling (Viitorul Buc.) — **lungime**, C. Doşa (Tg. Mureş), A. Niculescu (Progresul Buc.), C. Scafeş (Şc. sp. 1 Buc.) — **înălţime**, V. Martin (Şc. sp. 2 Buc.), M. Voinea (Petrolul Ploieşti) — **prăjină**, Cr. Mitrea (Dinamo Buc.) — **greutate**. La fete, printre favorite se numără M. Gota (Metalul Buc.), V. Recu (C.S.Ş. Buc.), O. Damian (St. r. Braşov), Al. Popescu (Lic. 35 Buc.) — **50 m**, E. Schal (I.C.F.), M. Popa (Tg. Mureş) — **50 mg**, Al. Popescu, M. Popa şi E. Schal — **lungime**, V. Bonci (Rapid Buc.) — **înălţime**, G. Murărescu (Şc. sp. Roman), M. Illy (Lic. 4 Timişoara), C. Ionescu (Şc. sp. 2 Buc.) — **greutate**.

Întrecerile încep simbătă, de la ora 16,30 (de la ora 14 — prăjina) şi duminică, de la ora 9,30.

COMPETIŢII ÎN CAPITALĂ

Un bogat sfîrşit de săptămînă

În Capitală, activitatea competiţională va avea un bogat sfîrşit de săptămînă. În afara concursului republican al juniorilor mari, organizat de Federaţia de specialitate (în sala Steaua), vor mai avea loc încă trei competiţii, în organizarea comisiei orăşeneşti de atletism. Simbătă de la ora 16.30 şi duminică de la ora 8.30, în sălile Viitorul şi Floreasca II, se vor desfăşura simultan două concursuri deschise. La Viitorul vor participa copiii, juniorii mici şi juniorii mari, iar la Floreasca II, în numai trei probe (50 mg, înălţime, greutate) vor concura seniorii, juniorii mari şi mici.

Duminică dimineaţa, alergătorii de semifond şi fond vor fi chemaţi pe aleile parcului „23 August", la startul unui concurs de cros. Vor lua parte juniori mici şi mari şi seniori. În plus, va avea loc şi o probă rezervată începătorilor, elevi de la şcolile generale şi licee nelegitimaţi (vor fi înscrişi pe baza tabelelor prezentate de şcoli). Plecările şi sosirile crosului se vor face în spatele Teatrului de vară, iar startul primei curse — cea a începătorilor — se va da la ora 9.

JUNIORII, ÎN LUPTĂ PENTRU TITLU

Recent s-au disputat la Oradea întrecerile etapei orăşeneşti a campionatului republican individual de juniori. Iată noii campioni ai oraşului : **Juniori mari :** Şt. Bronz, L. Varga, I. Florian, I. Tacacs, D. Sas, N. Morvai, M. Chirvase, P. Zambor, F. Szabo, D. Burtic. **Juniori mici :** T. Szabo, I. Farcaş, L. Pană, L. Horvath, N. Duca, N. Andreica, A. Venkli, I. Lucaci, I. Matiş, Z. Ilieş. De remarcat că aceşti pugilişti fac parte din secţia C.S.O. Crişul, al căror antrenor este Tiberiu Acs.

ILIE GHIŞA — coresp. principal

La Craiova, în întrecerile fazei orăşeneşti au fost desemnaţi următorii campioni : **Juniori mici :** F. Steanţă (Electroputere), M. Titus (Electroputere), G. Constantinescu (Autorapid), Şt. Calafeteanu (Dinamo), D. Gafiţă (Electroputere), N. Dobrotă (Dinamo), I. Voicu (Autorapid), T. Oncilu (Autorapid), T. Buză (Electroputere), D. Mihăilescu (Electroputere), **Juniori mari :** E. Lumezeanu (Dinamo), P. Ocică (Electroputere), G. Moşneanu (Dinamo), G. Rusu (Electroputere), C. Constantin (Electroputere), I. Stan (Dinamo), D. Săceanu (Electroputere).

V. POPOVICI — coresp.

REŞIŢA (prin telefon). Duminică s-a disputat în localitate finala etapei orăşeneşti a campionatului republican de juniori. Din lipsă de boxeri n-au avut loc meciuri la categoriile minimă, mijlocie şi semigrea (juniori mici), mijlocie şi semigrea (juniori mari). Iată campionii : **Juniori mari :** C. Buhara, C. Anghel, T. Sikelbauer, I. Sorescu, Gh. Moişan, I. Constantin, V. Ghercea, M. Morărescu, L. Varga, D. Bucur. **Juniori mici :** M. Roşu, M. Adam, I. Adam, P. Toma, I. Fuicu, D. Sima, G. Sîrbu, D. Stoica, A. Kaporhai.

A. RUDEANU — coresp.

La Timişoara, cu prilejul disputării etapei orăşeneşti a campionatului de juniori, spectatorii au avut prilejul să aplaude evoluţia remarcabilă a unor tineri cu reale posibilităţi. Campionii : **Juniori mari :** N. Tiutiuc (U.M.T.), M. Pop (C.F.R.), D. Ardeleanu (C.F.R.), I. Betuker (C.F.R.), Gh. Fikl (C.F.R.), Z. Mozes (U.M.T.), I. Grozav (U.M.T.), I. Chivu (U.M.T.), I. Voiculescu (U.M.T.), I. Tăluţu (U.M.T.). **Juniori mici :** I. Topolovici (U.M.T.), N. Iovanovici (U.M.T.), Gh. Negru (C.F.R.), D. Mois (U.M.T.), M. Bilan (C.F.R.), I. Kelemen (C.F.R.), S. Telbisz (U.M.T.).

ŞT. MARTON — coresp.

8... 9... 10... out

Gala de box dotată cu „Cupa Semănătoarea" a prilejuit partide viu disputate. Trofeul a revenit formaţiei Progresul, pe locurile următoare clasîndu-se cluburile Metalul, Semănătoarea şi S.P.O.B.

C. PUFU — coresp.

La Oradea s-a disputat de curînd o întîlnire amicală între echipele de juniori Crişul şi U.M. Timişoara. Gazdele au cîştigat detaşat (23—5), dovedind o bună pregătire în vederea etapelor viitoare ale campionatelor republicane. În cel mai frumos meci al galei, Liviu Palo (Cr.) l-a învins la puncte pe Nicolae Ivănescu (U.M.T.).

ILIE GHIŞA — coresp.

CULESE DE LA CONCURSUL MEZINILOR

În cele două zile ale concursului republican al juniorilor mici am avut ocazia să notăm în carnet observaţii, impresii, noutăţi, pe care le redăm mai jos. Unora dintre ele le ataşăm şi comentariile de rigoare ; în privinţa celorlalte, îi lăsăm pe cititori să comenteze.

● *Pe harta atletismului au fost înfipte ştegulete noi. Pentru prima oară în concursurile de talie republicană, apar pe locuri fruntaşe atleţi de la Metalul Aiud (Adriana Manaru — locul II la greutate, Ileana Mayer — V la 50 m şi VI la lungime), Viforul Trăisteni (Victoria Cîrstea — III la greutate) şi Ceahlăul P. Neamţ (Gabriela Ionel — V la greutate). Altă apariţie nouă, deşi situată într-un vechi centru al atletismului : Şcoala sportivă nr. 3 din Bucureşti. Prima afirmare competiţională i-au adus-o Stelian Zahariciuc (prăjină) şi Marilena Coconu (50 mg), clasaţi pe locul V în probele respective.*

● *La aruncarea greutăţii, Maria Illy (Liceul 4 Timişoara) nu avea practic adversare de valoare apropiată. Totuşi, în dimineaţa probei, antrenorul ei îşi manifesta îngrijorarea : „Nu a făcut aruncări decît la cîteva antrenamente, şi atunci fără elan. Construcţia sălii noastre nu permite decît zboruri de maximum 11 metri, la traiectorii mai înalte, bila se loveşte de tavan..." După amiază, eleva lui Siegfried Becker cîştiga proba cu 14,85 m — nou record republican !*

● *O luptă interesantă s-a dat la înălţime fete. Pînă la 1,52 m a condus Zoia Moldovan (Lic. 2 Tg. Mureş). La 1,55 m, Elvira Creţu de la Şcoala sportivă 2 din Bucureşti (născută în 1953) trece din prima încercare, adjudecîndu-şi astfel victoria. Totodată, cu 1,55 m Elvira egalează recordul republican al junioarelor mici şi... propria sa înălţime !*

● *Cînd maestrul sportului Mircea Dumitrescu devenea campion naţional la prăjină (4,00 m în 1954), fiul său era în virstă de 1 an. Astăzi Dan Dumitrescu a pornit-o pe urmele tatălui şi antrenorului său, sărind 3,10 m (locul IV) la 15 ani neîmpliniţi. Dumitrescu jr. beneficiază şi de avantajul prăjinii din fibre superelastice.*

● *Una dintre favoritele cursei de 50 m, Irina Ciucă (Lic. 4 Timişoara) a suferit un eclacaj în serii, neputîndu-şi apăra astfel şansele în finală. O altă favorită însă la 50 mg, Niculina Hinna (C.S.Ş. Buc.) s-a calificat în finală, a luat un start foarte bun, şi, avînd un avans de aproape 1 m la ultimul gard se părea că va cîştiga. Ea a declanşat însă atacul sosirii cu cîţiva metri prea devreme. Urmarea ? A fost întrecută de Marta Szatmari.*

● *Săritura în înălţime băieţi luase sfîrşit şi clujeanul Adrian Pătruţ primea felicitările cuvenite învingătorului. Iată însă că în loc să coboare ştacheta, arbitrii probei abia se pregătesc să o ridice. Explicaţia ? Maestrul sportului Şerban Ioan asalta din nou recordul naţional de sală (2,06 m). În urmă cu o săptămînă a reuşit 2,04 m, acum a obţinut 2,05 m. Săptămînile viitoare...*

● *La lungime fete, Lucia Jinga (Şc. sp. Ploieşti) a avut pe rînd sărituri de 5,45 m, 5,47 m şi — din ultima încercare — 5,48 m. Pînă la recordul republican nu mai sînt decît 3 centimetri ! Iar Lucia va fi junioară mică şi în 1969...*

Ad. IONESCU

CUM SÎNT FOLOSITE SĂLILE DE SPORT

(Urmare din pag. 1)

gul roşu, poate primi deocamdată numai pe luptători. Pista acoperită va fi inaugurată numai după ce se va asigura încălzirea. Au rămas, însă, pe dinafară handbaliştii dinamovişti, ca şi fotbaliştii de la Steagul roşu şi Metrom, care sînt nevoiţi ca o bună parte din pregătiri să o execute afară, în ger.

Pînă la o eventuală mărire a suprafeţelor acoperite, destinate antrenamentelor din timpul iernii, poate că n-ar strica o reajustare a programelor.

C. GRUIA
coresp. principal

CRAIOVA

Singurele săli cu dimensiuni mai mari din oraş le găsim la Liceul fraţii Buzeşti, Colegiul Nicolae Bălcescu şi Grupul şcolar Electroputere. Primele două de abia acoperă orele de program ale elevilor. Pentru secţiile de performanţă, care activează în campionatele republicane, singura gazdă rămîne Sala sporturilor din apropierea vechiului stadion. Aici se antrenează şi îşi dispută meciurile voleibaliştii, baschetbaliştii, handbaliştii. Numeroase ore sînt rezervate şi pentru gimnastică. În general, orele destinate antrenamentelor pentru echipele care activează în competiţii oficiale se află la limita minimă şi chiar sub ea. De exemplu, secţiile divizionare ale clubului Universitatea (volei şi baschet). Electroputere (volei) şi Şcoala sportivă (baschet) au acces la sală de trei ori pe săptămînă cîte 90 de minute. Există însă şi echipe care „beneficiază" doar de 3 ore pe săptămînă, ca de pildă cele de handbal, băieţi şi fete, de la Universitatea. Mai norocoase sînt voleibaliştele de la „U" — divizia A, care se pot antrena de patru ori pe săptămînă, dar la ore nu prea convenabile (seara după orele 20). Pe de altă parte, trebuie spus că atleţii craioveni n-au un loc bine precizat pentru pregătirile lor. Ei pot fi văzuţi cînd la Sala sporturilor, cînd la Liceul fraţii Buzeşti sau la Colegiul N. Bălcescu, aşteptînd să „ciupească" măcar o oră de sală.

De condiţii bune se bucură luptătorii, boxerii şi scrimerii. Ei au la dispoziţie o sală recent amenajată cu toate instalaţiile necesare şi au acces zilnic în „atelierul" lor.

M. VLĂDOIANU
corespondent

ROMAN

Singura sală de sport mai spaţioasă din oraşul nostru este bine gospodărită de către cei care o administrează. Unicul aspect mai deficitar, cel al iluminatului a fost şi el rezolvat. Rămîne doar să se schimbe plasele de la porţile de handbal. Organul sportiv orăşenesc a întocmit un orar bine chibzuit în care s-au avut în vedere necesităţile echipelor şi secţiilor care frecventează această bază. Favorizaţi, pe bună dreptate, de un program mai larg sînt atleţii. Ei au acces la sală zilnic, de două ori, între orele 7—9.30 şi 17.30—19. Dintre sportivii care frecventează baza, majoritatea sînt elevi : handbaliştii de la Şcoala generală nr. 1 (de trei ori pe săptămînă), elevii de la Şcoala profesională de construcţii, precum şi judoiştii de la Liceul nr. 1. Simbăta şi duminica sala este atribuită echipelor care au competiţii.

C. GROAPĂ
corespondent

CLUJUL VA GĂZDUI CAMPIONATELE INTERNAŢIONALE ALE ROMÂNIEI

În lunile care urmează, înotătorii noştri fruntaşi vor fi angrenaţi într-o serie de importante concursuri cu caracter intern şi internaţional. În zilele de 14 şi 15 februarie, piscina acoperită din Reşiţa va găzdui concursul „primilor şase", competiţie organizată de federaţia de specialitate, care va lansa invitaţii tuturor celor aflaţi printre primii şase performeri (la fiecare probă) în 1967.

Pe calendarul competiţiilor interne mai figurează şi tradiţionalul concurs republican de primăvară. Întrecerile de juniori şi seniori (31 martie — 2 aprilie) vor avea loc la Reşiţa, iar cele de copii (5—7 aprilie), la Bucureşti.

Seria concursurilor internaţionale din acest an va fi deschisă de întîlnirea bilaterală a cluburilor *Steaua* şi *Flota Gdynia* (23—24 februarie la Bucureşti). În continuare, cei mai în formă înotători din ţară vor lua startul la *„Festivalul nautic de la Bremen"* (cel mai mare concurs de înot al sezonului) între 1 şi 3 martie, la *„Marele Premiu al ziarului Komsomolskaia Pravda"* (Minsk între 15 şi 20 martie), ca şi la tradiţionalul concurs feminin *„Trofeo dei Navigli"*, găzduit de oraşul Milano la 23 şi 24 martie. În sfîrşit, Campionatele internaţionale ale României vor avea loc anul acesta în bazinul acoperit din Cluj, în zilele de 13 şi 14 aprilie.

REZULTATE...

În piscina acoperită din Ploieşti s-a desfăşurat primul concurs de înot al anului, cu prilejul căruia au fost corectate 10 recorduri regionale. Iată cîteva din rezultatele înregistrate :

Gh. Niţescu 1:22,8 la 100 m bras ; *G. Ioniţă* 1:24,4 la 100 m bras ; *Gh. Ţinţaru* 1:17,8 la 100 m spate şi 1:30,0 la 100 m delfin ; *C. Mandache* (11 ani) 1:29,1 la 100 m spate. 36,3 la 50 m liber, 40,8 la 50 m spate ; *D. Aldea* (9 ani) 37,3 la 50 m liber, 48,1 la 50 m bras ; *Emilia Călin* (9 ani) 58,6 la 50 m spate ; *Mihaela Georgescu* (7 ani) 25,0 la 25 m liber. *(M. Sima* — coresp.).

Karen Muir — primele recorduri mondiale ale anului

La numai 24 de ore după stabilirea noului record mondial în proba de 200 m spate, realizat într-o cursă de 220 yarzi (timpul de 2:24,1 întrece cu 4 zecimi fostul record al canadiencei Elaine Tanner), tînăra *Karen Muir* (Africa de Sud), în vîrstă de 16 ani, a realizat o nouă performanţă excepţională. Luînd startul într-o probă de 110 yarzi, *Muir* a obţinut timpul de 66,7 care corectează vechiul record al lumii, în proba de 100 m spate, tot cu 4 zecimi de secundă.

DINAMO — STEAUA 20—11 (12—4)

Aseară, în sala Floreasca, s-au disputat ultimele partide în cadrul „Cupei F.R.H." : Rapid — Progresul (F) 23—11 (12—5) şi Dinamo — Steaua 20—11 (12—4).

fotbal

POPAS LA BACĂU, ÎNAINTEA RETURULUI

EXPLICAȚIILE PUNCTELOR DE „ACASĂ" ȘI ALE SINGURULUI GOL ÎN DEPLASARE

Zăpada nu poate constitui o piedică în pregătiri. În retur, băcăuanii vor să arate că un meci poate fi cîștigat nu numai pe teren propriu, ci și în deplasare...

Foto: C. Stoicescu — Bacău —

Au trecut mai bine de patru ani de cînd băcăuanii — spectatori și jucători — se despărțeau de divizia A. „Vechea gardă" — cu I. Lazăr, Gross, Gram. Rădulescu — *nu mai dădea randamentul așteptat. Întîmplările — Harșani, Pașcanu, de pildă — nu confirmau speranțele. Apoi, „nopțile albe" ale unora, răceala față de colectiv a altora măcinau echipa, nu puteau rămîne, nici ele, fără urmări. Dinamo Bacău se zbătea în coada clasamentului în urma înfrîngerilor devenite o obișnuință. În 17 etape nu obținuse decît două victorii. Era în vara lui 1963.*

Ce a urmat? 1. Retrogradarea, normal; 2. Restructurarea lotului, punîndu-se, în sfîrșit, piciorul în prag; 3. Lupta cu echipele din divizia B pentru revenirea în primul pluton.

A fost greu în primele trei tentative. Dar cum, mai bine mai tîrziu decît niciodată, iată-i pe băcăuani la startul campionatului primei divizii în ediția 1967/1968.

★

Tot Bacăul s-a bucurat astăvară. Tot Bacăul a început să facă calcule. „Vine Steaua, vine Petrolul și U.T.A.". Și, într-adevăr, au venit. Și cum au venit, așa au plecat. Se știe, la Bacău, nimeni nu a cîștigat nici măcar un punct în turul campionatului.

Dar, cită contradicție între rezultatele de acasă și cele din deplasare. Bilanțul dinamoviștilor, pe teren propriu, este cunoscut: 7 meciuri jucate, și tot atîtea cîștigate. Golaveraj: 17—7. Grație acestui tur de forță, pe care doar Universitatea Craiova l-a mai realizat, băcăuanii ocupă locul 6 în clasamentul turului. Iată, însă, că împreună cu Petrolul, împarte locurile 13—14 în alt clasament, al meciurilor disputate în afara orașului. Zero puncte și un golaveraj greu de anticipat: 1—18. Care să fie explicația acestei performanțe atît de ciudate?

Am căutat răspunsul într-o discuție cu CONSTANTIN RADULESCU, antrenor secund, de 18 ani la această formație (doi ani junior, 14 ani jucător de bază, trecut prin 9 posturi în echipă, și acum, ajutorul lui Nicușor).

— Ce părere ai despre comportarea echipei?

— Una peste alta, bună. 14 puncte, locul 6. Dinamo București, Petrolul și Rapid (numai campioni!), sînt în urmă.

— Ai dreptate. Dar rezultatele din deplasare cum se împacă cu acest loc? Ele arată unele slăbiciuni.

— Și sînt. În deplasare, băieții noștri au jucat șters în zona careului mare al adversarului, unde trebuia să te bați, să forțezi. Parcă n-ar vrea să-i supere pe parteneri, pe gazde. În divizia secundă cîștigam și afară. Altfel, nu promovam. Apoi, **cred că e vorba și de o pregătire fizică slabă.** Acasă, cîștigi mai ușor. Adversarul nu te solicită la maximum. Publicul, care ne-a încurajat întotdeauna, a fost un puternic suport. Cu sprijinul lui am putut să încheiem rezultatele cu Steaua, U.T.A. și Steagul roșu.

— Deci, condiția fizică e „principalul vinovat" în deplasare?

— Da. Minutele în care am primit golurile spun multe. La Cluj, gazdele au marcat în min. 38 și 61. La București (cu Dinamo și Rapid, cînd am pierdut cu același scor: 3—0), toate golurile ne-au fost înscrise după pauză. Cu Farul (0—4), constănțenii au înscris ultimele trei goluri în min. 48, 65 și 72. **Din 18 goluri primite în deplasare, 12 le-am încasat în repriza secundă.** Deci, insuficiența pregătire fizică a fost principala carență. După primele insuccese, „afară", am impresia că s-a creat, în rîndurile echipei, și o stare psihică de loc favorabilă. Un gol în 6 jocuri e prea puțin pentru noi, mai ales că am jucat binișor în meciul cu Dinamo, sau la Tg. Mureș și Constanța.

— Returul se anunță greu. Aveți 7 jocuri în deplasare, iar la Bacău vor veni Dinamo București, Rapid, Farul și F.C. Argeș, care știu să joace pe terenul adversarilor.

— Da, retur greu. **Dar nu se poate să nu luăm, și noi, puncte în deplasare.** Pe ce mă bazez? Echipa s-a rodat în prima divizie. Apoi, poate n-o să mai avem nici atîtea indisponibilități ca în toamnă. În această perioadă de pregătire (n.n. pînă la sfîrșitul lunii ianuarie, la Slănic Moldova, apoi la Bacău), vom insista pe pregătirea fizică. Antrenamentele au o intensitate sporită și o durată mai mare. Iar viitoarele meciuri de verificare ne vor spune în ce măsură putem conta pe tinerii jucători introduși, de curînd, în lot. E vorba de **Pană**, de la Tg. Ocna (18 ani), **Muntean**, de la Chimia Orașul Gheorghe Gheorghiu-Dej (17 ani), **Simionaș**, de la Roman (aceeași vîrstă), **Carst**, de la Chimia Moinești și **Gall**, de la Buhuși (ambii de 22 de ani), **Lemnaru**, încă junior, de la Steagul roșu.

★

La Dinamo Bacău, antrenorii se străduiesc, deci, să elimine lipsurile manifestate de elevii lor în prima parte a campionatului, să realizeze o substanțială îmbunătățire a procesului de pregătire, o creștere valorică a jocului acestei formații. După părerea noastră, obiectivele pot fi îndeplinite. Echipa este capabilă de o muncă intensă și de rezultate superioare (chiar și în afara orașului). Are, în rîndurile ei, cîteva elemente deosebit de talentate și de la care așteptăm mult. Cîteva exemple: Kiss, Dembrovschi, Dutan, Rugiubei.

Constantin ALEXE

Nici vorbă de calitate în „B"

Pregătiri cu superficialitate și fără nici o perspectivă. Locul de refugiu al „păsărilor călătoare"

Ne aflăm la mijlocul vacanței de iarnă a fotbaliștilor. Vacanță în ceea ce privește activitatea competițională, deoarece activitatea propriu-zisă este în toi. Toate echipele participante la campionatul diviziei B au reluat pregătirile pentru retur. Din relatările corespondenților noștri reiese că înainte de a se da startul pentru pregătiri, au avut loc ședințe de analiză a comportării avute în prima parte a competiției. Asemenea treceri în revistă au fost necesare pentru a se scoate în relief părțile pozitive și negative, pentru a se stabili măsurile ce trebuie luate în vederea îmbunătățirii calității fotbalului în divizia secundă a țării. Dar, după evoluția majorității echipelor în turul campionatului, s-au spus prea puține lucruri îmbucurătoare. Caracteristica principală a meciurilor a fost goana oarbă a echipelor după puncte, fără preocupare pentru calitatea jocului. Pentru majoritatea formațiilor n-a existat decît un singur obiectiv: acela de a ocupa un loc în mijlocul clasamentului, ferit de amenințarea retrogradării. Au fost flori rare partidele în care s-a văzut orientarea spre un joc constructiv. Cauzele care au dus la această situație? Iată cîteva:

Foarte mulți jucători au tehnică rudimentară (lovesc balonul cu un singur picior, execută corect doar unul-două procedee, sînt deficitari la jocul cu capul și imprecizi în trasul la poartă). MULȚI FOTBALIȘTI SE PREGĂTESC CU SUPERFICIALITATE ȘI FĂRĂ NICI O PERSPECTIVĂ. **În formațiile din „B" și-au găsit un loc călduț nenumărate „păsări călătoare", jucători virstnici, cu o pregătire tehnică și fizică mediocră.** Vom da un singur exemplu, pe **Chimia Suceava** (antrenor **Valeriu Neagu**). Din cine este compusă reprezentanta sucevenilor? Din Nicolau și Teodosiu din București. Gross-Bacău, Gheghe-Iași ș.a.

Dar, sînt și excepții de la caracteristica generală. Sînt cluburi și asociații sportive ce pun pe primul plan problema calității fotbalului, a formării de jucători și a promovării cu curaj a tinerilor talentați. Ne referim, în acest sens, la Politehnica Iași (fost C.S.M.S., antrenor Ion Zaharia), Siderurgistul Galați (P. Rădulescu), Electronica Obor (S. Taciuc), Politehnica București (S. Miu și S. Maksay) din seria I, C.F.R. Timișoara (V. Gain), Politehnica Timișoara (N. Godeanu), Vagonul Arad (T. Jurcă) — seria a II-a. La aceste echipe se lucrează cu interes și pasiune pentru cristalizarea unui joc tehnic, ele caută să satisfacă dorințele inimoșilor lor suporteri. Și roadele le culeg prin poziția deținută în clasamentele seriilor respective.

★

Pe fundalul mediocru al calității fotbalului prestat în divizia secundă a ieșit la iveală, în prima parte a competiției, și problema disciplinei jucătorilor. Aproape după fiecare etapă, comisiile de disciplină și de competiții ale federației au avut de dezbătut diferite abateri săvîrșite pe terenurile de fotbal. Gama nesportivităților a fost foarte variată: injurii aduse adversarilor și arbitrilor, loviri reciproce cu și fără balon, precum și incidente provocate de elemente certate cu cele mai elementare noțiuni de disciplină. Și cu acest prilej sîntem nevoiți să consemnăm că terenul din Galați a fost suspendat. Deci, pentru Siderurgistul a devenit normal ca în fiecare sezon să evoluеze pe terenuri situate la o distanță de 60 de km de Galați. Să sperăm că a fost ultima lor ispravă și pe viitor se vor dovedi mai buni organizatori ai partidelor de pe frumosul teren de pe malul Dunării. Aceleași speranțe avem și în privința comportării lui Răcelescu, Mihăilă (Politehnica Timișoara), Postolache (Poiana Cîmpina) față de arbitri. Primii doi au primit cîte 8 luni suspendare, iar al treilea — 5 luni. Lista suspendaților cuprinde nume din aproape toate formațiile. Dar, și la acest capitol sînt cîteva excepții: Chimia Rm. Vîlcea (antrenor Nicolae Dinescu) din seria I, Crișul Oradea (Anton Ferenczi), Minerul Baia Mare (Andrei Sepci) și A.S. Cugir (fără antrenor!), echipe fără jucători sancționați.

Abundența neregularităților (în multe cazuri ele au dus la accidentarea unor jucători) dovedește că antrenorii depun o muncă de slabă calitate. Numai așa se poate explica faptul că antrenorii I. Kecskei (Olimpia Oradea) și Gh. Bărbulescu (Metalul Hunedoara) au avut doi (Sacaci III și Foldvary) și respectiv trei elevi (Pleian, Olaru, Mercea) suspendați pe mai multe etape. În plus, patru hunedoreni au primit avertismente din partea comisiei de disciplină: Pleian, Molnar, Matei și Tătaru.

Evoluțiile bune ale unor echipe au fost umbrite de multe ori de comportările necorespunzătoare ale așa-zișilor suporteri. În afara Siderurgistului Galați, și o altă formație din seria I, Metalul București, a avut de suferit de pe urma zeloșilor săi suporteri: i s-a ridicat dreptul de organizare pe mai multe etape pe terenul propriu. Care, nu a sosit timpul ca elementelor huliganice să le fie interzisă intrarea pe stadioane? Este necesară chiar trimiterea acestora în fața instanțelor penale. În acest fel, ar scădea substanțial tensiunea în care se dispută unele meciuri.

Un alt factor ce a dus la nivelul scăzut al jocurilor îl constituie condițiile materiale necorespunzătoare pe care le au echipele pentru pregătirea lor. Terenuri denivelate, echipament vechi și puțin — în special mingi, antrenori cu o slabă calificare (majoritatea lor fiind încadrați cu o jumătate de normă) — iată cîteva dintre condițiile în care activează multe formații în „B". În ceea ce privește antrenorii, aceștia sînt mai mult cu „firmă", deoarece formația este alcătuită de „specialiștii" din uzină, fabrica sau instituția din care face parte echipa. În cazul că nu acceptă o asemenea situație, contractul i se desface, pentru că imediat locul e ocupat de un altul. Excepție de la această regulă a făcut-o A. S. Cugir. După plecarea antrenorului Dungu, formația a fost pregătită de specialiștii anonimi locali...

★

Asadar, pînă la reluarea activității competiționale a mai rămas o lună și cîteva zile. Febra pregătirilor a cuprins toate echipele. Antrenorii și jucătorii speră ca pînă la 10 martie să atingă un nivel bun. Peste tot domnește optimismul în ceea ce privește calitatea jocurilor în retur, că meciurile vor avea, în general, un grad mai mare de spectaculozitate.

Și noi sperăm că divizia B va deveni, în sfîrșit, o etapă în formarea tinerelor elemente atît de necesare echipelor din prima divizie a campionatului nostru.

V. POMPILIU

MECIURI AMICALE

RAPID — METALUL TIRGOVIȘTE 3—1 (1—1)

Rapid a evoluat ieri, pe stadionul Giulești, în compania echipei Metalul Tîrgoviște. Feroviarii au folosit în continuare noua lor tactică (cu Lupescu „il libero") și au demonstrat un bun potențial fizic (mai ales Dumitriu, Neagu și Codreanu, ale căror sarcini de joc au crescut considerabil). Scor final 3—1 (1—1). Au înscris: Tiron (min. 5) pentru Metalul, Greavu (min. 25), Neagu (min. 60, din 11 m) și din nou Greavu (min. 75). Golurile marcate de fundașul Greavu au fost rezultatul firesc al unor acțiuni colective desfășurate în spiritul noii concepții. Au jucat formațiile:

Rapid: Andrei (Răducanu min. 45) — Lupescu — Ștefan, Motroc, Costea, Greavu — Pop, Dumitru Ion (Bungău min. 45) — Neagu, Dumitriu, Codreanu (Petreanu, Bădoi).

Metalul Tîrgoviște: Stănescu — Nițescu Ilie, Păun, Petcu, Buciumeanu, Nițescu Mihai (Bot min. 45), Mureșan — Casandra (Buzatu min. 45), C. Ionescu, Tiron (Harap), Chiriță.

Vasile URZICEANU

METROM BRAȘOV—PETROLUL PLOIEȘTI 3—3 (2—1)

Cele două formații au susținut miercuri după-amiază, la Brașov, primul lor joc amical din acest an. Meciul a fost atractiv, cu faze frumoase, deși terenul era acoperit cu zăpadă și a nins aproape tot timpul. Golurile au fost înscrise de Ardeleanu (min. 7 și 62), Sima (min. 11 din lovitură liberă de la aproximativ 20 m) pentru Metrom și respectiv, Dridea I (min. 23 și 73 din 11 m) și Bădea (min. 83).

PETROLUL: *Sfetcu (Ionescu) — Pal, Ionescu II, Pahonțu (Florea I), Dragnea — Dragomir, Iuhas — Roman (Florea II), Dridea I, Bădea, Moldoveanu.*

METROM: *Poznă (Szalai) — Birsan, Dinu (Penzeș), Ochea, Bădițoiu — Lazarovici, Gabor (Filimon) — Aeschd (Selymesi), (Duică), Ardeleanu, Budai. Sima.*

În deschidere: TORPEDO ZĂRNEȘTI (locul I în campionatul regiunii Brașov seria I) — PETROLUL PLOIEȘTI (tineret) 0—0.

C. GRUIA — coresp. principal

CHIMIA ORAȘUL GHEORGHE GHEORGHIU-DEJ — DINAMO BACĂU 0—2 (0—1)

La invitația asociației sportive Chimia din Orașul Gheorghe Gheorghiu-Dej echipa Dinamo Bacău, care se află în pregătire de iarnă la Slănicul Moldovei, a sosit în localitate și după ce a vizitat Combinatul chimic de la Borzești a susținut un meci amical. Peste 2 000 de spectatori au urmărit această partidă care a supus ambele formații la mari eforturi, din cauza terenului desfundat. Au marcat Dembrovschi (min. 8) și I. Munteanu (min. 52).

Dinamo a folosit următorii jucători: *Ghiță — Kis, Velicu Vătafu, Naumcef — Panait, Nedelcu — E. Daniel, Dembrovschi, Ene II, Pană (I. Munteanu).*

GH. GRUNZU — coresp.

PREGĂTIRI LA GLORIA C.F.R. GALAȚI...

O dată cu ședința de analiză care a avut loc în ziua de 12.I., echipa de divizia C Gloria C.F.R. Galați și-a reluat antrenamentele. Antrenorii Guță Tănase și Ion Tudorache au la dispoziție următorul lot: Iancu, Gheorghiu (portari), Valcan, Hulea, Florescu, Neacșu, Podeț, Arghir (fundași), Moraru, Jelesneac (mijlocași), Preda, Marin, Maroși, Hamza, Călin, Ion Ion (înaintași). După o săptămînă de pregătiri la Tușnad-Băi, echipa se antrenează zilnic la Galați. Se preconizează un turneu de 4—5 meciuri în regiunea Cluj.

Ion TUDORACHE
antrenor secund

DINAMO BUCUREȘTI — DUNĂREA GIURGIU 3—0 (3—0)

La prima apariție publică în Capitală, pe 1968, *Dinamo București* a întîlnit, ieri dimineață, într-un joc de verificare, formația de div. C, *Dunărea Giurgiu*, pe care a întrecut-o cu 3—0 (3—0). Golurile au fost înscrise de Naghi (min. 12) și Emil Dumitru (un tînăr de la Electronica Obor) — min. 21 și 23.

Dinamoviștii s-au mișcat mai ușor și au manifestat mai multă poftă de joc în prima repriză, apoi — în partea a II-a a meciului — starea terenului (zgură îmbibată de apă) și-a pus amprenta pe acțiunile lor, care au devenit mai lente și mai confuze.

Arbitrul *Constantin Surdu* a condus următoarele formații:

DINAMO BUC.: Niculescu (min. 46 Datcu) — Popa (min. 46 Pîrvu), Nunweiller III (min. 46 Boc), Dinu, Ștefan (min. 46 Mocanu) — Stoenescu, Poenaru — Emil Dumitru (min. 46 Stingă), Dumitrache, Naghi, Nunweiller VI.

DUNĂREA GIURGIU: Ghibănescu — Iacob, Cojocaru, Nania, Tudorache — State, Grădinaru — Lungu, Mustață, Cristache, Crăciun. Au mai jucat: Piticu, Dumitru, Borțea, Ilie Emil și Budurincă.

PRONOSTICUL NOSTRU

ETAPA DIN 4 FEBRUARIE 1968

I. Atalanta — Cagliari	X
II. Bologna — Brescia	1
III. Lanerossi — Inter	2
IV. Mantova — Sampdoria	X
V. Milan — Napoli	1
VI. Roma — Spal	1
VII Torino — Fiorentina	1
VIII. Varese — Juventus	X
IX. Bari — Padova	1
X. Livorno — Reggina	1
XI. Potenza—Lazio	X
XII. Novara — Lecco	1
XIII. Catania — Pisa	X

TURNEUL ECHIPEI DUKLA BANSKA BISTRICA

Săptămîna viitoare își începe pe tînăr turneul în țara noastră echipa Dukla Banska Bistrica, liderul diviziei B din Cehoslovacia.

Iată programul: la 7 februarie va juca în compania echipei Metrom, la Brașov; la 9 februarie cu Chimica Tîrnăveni și la 11 februarie cu A.S.A. Tg. Mureș.

PERSPECTIVE FRUMOASE PENTRU CALENDARUL INTERNAȚIONAL AL RUGBYULUI ROMÂNESC

Una dintre concluziile majore ale activității rugbyului românesc a fost aceea că progresele pe care le cerem sportului cu balonul oval nu mai sînt posibile fără o substanțială lărgire a calendarului reprezentativ. E adevărat că în ultimii doi ani, ca urmare a măsurilor luate de federație, echipele de club au beneficiat de mult mai multe și mai serioase întîlniri cu formații de peste hotare, „XV"-le țării a fost însă nevoit să se limiteze, din nou, la 3—4 meciuri de interes redus, în compania unor echipe de la care nu se putea pretinde mai mult decît jocul de „sparring-partener", precum și la tradiționalul, importantul, obsedantul (uneori) examen sever pe care-l constituie partida anuală Franța — România. Or, acest lucru s-a putut vedea și în decembrie, la Nantes, iar absolut toți specialiștii prezenți au fost de acord: echipei de rugby a României îi sînt necesare contacte mai multe și cu alți parteneri decît cei de care dispune actualmente. Desigur, pe primul plan al atenției stau formațiile din Anglia, Irlanda, Țara Galilor și Scoția.

Tocmai din aceste considerente s-a hotărît ca prilejul pe care-l oferea întîlnirea Franța — Irlanda, de la Paris, în cadrul „Turneului celor cinci națiuni", să fie folosit pentru contactarea conducătorilor rugbyului irlandez. Pot afirma că discuțiile purtate de semnatarul rîndurilor de față cu personalități de marcă din lumea „ovalului" au fost fructuoase. Am avut posibilitatea de a purta discuții îndelungi cu d-nii *E. O'D Davy*, președintele I.R.F.U. (Irish Rugby Foot-ball Union — federația irlandeză de specialitate), *R. Fitzgerald*, secretar al I.R.F.U., *J. C. Conroy*, secretar onorar al aceleiași I.R.F.U., precum și reputatul ziarist de specialitate *Terry O'Connor*, șeful rubricii de specialitate de la ziarul „Daily Mail". Interlocutorii au manifestat un deosebit și îmbucurător interes pentru stabilirea și realizarea unor contacte rugbystice româno-irlandeze. Ei s-au dovedit foarte bine informați cu privire la valoarea și maniera de joc a rugbyștilor noștri, pe care le apreciază favorabil. Într-o primă fază a acestor relații sportive vor figura meciuri între echipe de club sau selecționate regionale.

Nu putem încă preciza tot acest calendar, pe care-l dorim cît mai bogat. În orice caz, alături de acest deosebit de important punct, al relațiilor cu rugbyul insular, vom încerca restructurarea confruntărilor româno-franceze. Astfel, precizăm — și avem acordul de principiu al partenerilor noștri — efectuarea unui turneu de 3—4 partide, dintre care un test-meci cu echipa națională, în Franța. De asemenea, se caută soluții pentru programarea meciului cu Franța, din cadrul „Cupei Națiunilor", în altă perioadă a anului, de preferință în lunile aprilie sau mai. Evident, acest deziderat nu e realizabil decît în anul 1969. Probabil că aceste modificări vor fi definitivate cu ocazia Congresului F.I.R.A., în septembrie, la Lisabona.

Trebuie să menționez că un mare rol în reușita de principiu a acestor contacte l-au avut unele personalități din rugbyul francez — d-nii *Marcel Batigne*, președinte al F.I.R.A. și al federației franceze, *Albert Ferras* și *Marcel Laurent*, vicepreședinți ai federației franceze, și *Jean-Claude Bourrier*, secretar general adjunct al F.I.R.A. și al federației franceze — care au dat un sprijin substanțial sportului cu balonul oval din țara noastră, prin facilitarea acțiunilor întreprinse de noi.

În încheiere, trebuie să arăt că aceste eforturi, precum și rezultatele lor, sînt fără îndoială indispensabile asigurării unei creșteri valorice a rugbyului nostru. Ele nu reprezintă însă totul și nici nu pot rezolva în întregime problema: fără o pregătire asiduă a specialiștilor și a sportivilor nu vom putea ține pasul cu progresul rugbyului mondial!

Ion ISVORANU
secretar general al F. R. Rugby

Serialul nostru

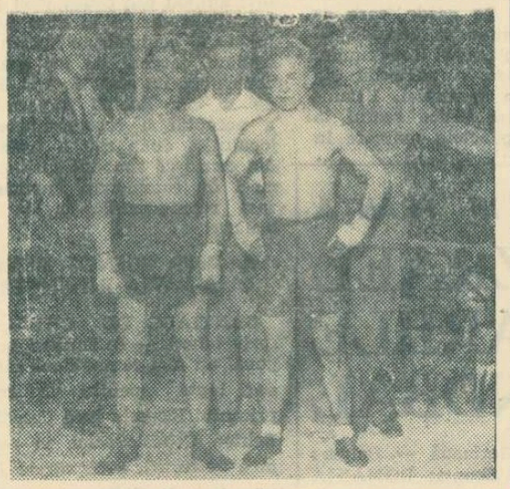

Iunie, 1931, Arenele Romane... Lucian Popescu înaintea meciului cu Petit Biquet.

Viața romantată a lui Lucian Popescu (VI)

A FOST ODATĂ UN CAMPION

Buretele șterge sudoarea și lacrima, uneori...

Kid Oliva a pierdut titlul european la București. Ziarele românești și-au deschis larg coloanele în cinstea acestui senzațional eveniment. Chipul zîmbitor al pușlanului de 18 ani a devenit peste noapte celebru. Știrea victoriei a fost telegrafiată la Paris. Ziarul „L'Auto" scria sub semnătura trimisului său:

„Românul și-a adjudecat decizia în a 10-a repriză prin aruncarea buretelui, secundul lui Oliva apreciind foarte just că omul lor nu mai avea nici o șansă. El au făcut gestul care se impunea, fără discuție. Este prima oară cînd România deține un titlu european. Popescu s-a afirmat prin victoria asupra lui Oliva ca un boxer de clasă continentală.

...Oliva revine la Paris cu buza prinsă-n copci. Directul de stînga al lui Lucian s-a dovedit nemilos, dar și Oliva a mers prea departe cu încăpățînarea. El n-a vrut să cedeze la timp, nu și-a dat seama că devenise o jucărie în mîinile „omului de ciocolată" și din această cauză a suferit o gravă avarie care, de fapt, îi va pune capăt carierei. De la meciul cu Lucian, Kid n-a mai reușit să strălucească pe ring... Rana i se deschidea de la primele lovituri și el devenea o pradă ușoară pentru adversar...

Lucian i-a trimis mai tîrziu o scrisoare plină de căldură și compasiune, iar Oliva, sportiv, i-a răspuns prompt, încheind cu o frază concludentă: **„Viața în ring e dificilă, plină de pericole. Cine n-are curajul s-o înfrunte, să nu treacă cordile. Noi nu ne vom mai întîlni, Mon cher ami, dar îți dau un sfat: păzește-te".**

Parisul sună alarma. Titlul european la „muscă" a zburat de pe Turnul Eiffel pe Turnul Colței. El trebuie readus în orașul unde Maurice Chevalier, mare amator de box, suspină acum melancolic, „oh mon pauvre Kid". Cine va fi întreprinzătorul? E ales din nou René Challange, un „batailleur" de prima clasă, care a mai boxat cu Lucian Popescu și așteaptă nerăbdător revanșa.

Colonia franceză din București care a reținut un mare stoc din fotoliile situate în imediata apropiere a ringului, îi ovaționează pe Challange. Lucian simte vijiind pe lîngă urechi swingurile și croșeurile parizianului dar, imperturbabil, împinge mereu înainte ca un piston neobosit stînga, acea „stîngă de aur", care, după spusele adversarilor, „seamănă numai neliniște, furie și derută în fața tuturor".

După ce cade la podea în repriza a VI-a, Challange vine la colțul său buimac, ridicînd din umeri: „N-am ce-i face". Are fața tumefiată și parcă totul se-nvîrtește cu el. Caută o lovitură decisivă, dar Lucian își dublează măsurile de precauție, rămîne blocat cu cinci zăvoare și-l trimite iarăși pe Challange la podea în repriza a XII-a, cîștigînd lejer la puncte. Bucureștenii jubilează. Lucian confirmă. Deci, voi toți care vreți să vă măsurați forțele cu Lucian al nostru, poftiți, încercați!

După două luni, la 16 oct. descinde în Gara de Nord, celebrul Valentin Angelman. Trei zile mai tîrziu, pleacă la Paris, bătut la puncte. Recunoaște cu francheță: **„Popescu e atît de tînăr și știe atîtea despre box. Unde și cînd le-a învățat atît de repede?"** O lună mai tîrziu, e rîndul italianului Carlo Gavagnoli, să coboare din ring cu capul plecat. Anul 1930 a fost prodigios pentru „omul de ciocolată". În familia Popescu ochii tuturor sînt pironiți pe cadranul orologiului. Cîteva legănări ale pendulei și noul an 1931 va deschide larg ușa, tînăr și plin de speranțe. Toți se vor întreba în acea clipă: „Ce ne va aduce 1931?" Și — mai ales — ce-i va aduce mezinului, Lucian, intrat în cel de al 19-lea an cu titlul de campion european care apasă atît de greu pe umerii săi atît de fragili.

...Din Londra a sosit o telegramă. Se oferă o sumă fabuloasă pentru un meci cu Jackie Brown. Lucian a crescut în greutate. Trebuie „să dea jos" trei kilograme. Se supune unui regim infernal. Alergări în Hyde Park, băi de aburi și post monahal. Cu o ambiție de fier, Lucian reușește să ajungă la limita categoriei. Nici în ajunul meciului nu poate dormi! Stomacul refuză să mai primească hrană! La Manchester, 10 000 de englezi își susțin compatriotul! Jackie Brown e un boxer înalt, osos, cu viteză în execuții și un formidabil joc de picioare. Atacă de la-nceput, dar Lucian îi opune aceeași tehnică, dîrzenie și ambiție de odinioară. Cu un talent și o intuiție a ringului pe care englezii vor fi nevoiți s-o recunoască în presa lor — de obicei foarte rezervată — „românul se bate ca un tigru rănit, iar Brown are ocazia să guste mereu din acea directă de stînga fulgerătoare și eficace". Repriza a XV-a s-a terminat. Cei doi pugiliști, extenuați de efort, lac de sudoare, așteaptă decizia! **„Învingător la puncte... Jackie Brown".** Tatăl lui Lucian șterge fața bălatului său cu buretele. Și deodată își dă seama că buretele nu șterge numai sudoarea. Ea se amestecă acum cu lacrimile lui Lucian, lacrimi de deznădejde, de mîndrie rănită. E prima înfrîngere a „campionului". „Nu-i nimic Lucică, îl consolează tatăl său. „Centura" n-ai pierdut-o. Și acum, că ești „cocoș" să-ncercăm să-i luăm titlul lui Carlos Flix. Ce zici?"

Lucian își șterge fața cu bandajul — acum se află în cabină — și privind după Jackie Brown care pleacă fluierînd, în mijlocul prietenilor, încuviințează:

— Vreau să mă bat cu Flix. Și... Și o revanșă cu Brown!

...Carlos Flix acceptă imediat oferta de a veni la București. Fixează și data: 20 septembrie 1931. **„Soția mea împlinește 20 de ani și vreau în seara aceea să-i fac cadou încă o victorie"**, declară Flix ziariștilor mădrileni, ieșind de la o „corridă".

În așteptarea „toreadorului", Lucian își verifică forțele cu Nicolas Petit Biquet, iar peste o lună cu Emile Degande, amîndoi belgieni. Lichidează socotelile cu ambii, întrecîndu-i „la puncte", îl „păcălește" și pe Stamate iar în seara de 20 septembrie e punctual la „rendez-vous"-ul cu Carlos Flix, pe ringul feeric luminat din Arenele Romane...

Spaniolul are alură de veritabil „cocos"! Pînă și părul său tuns scurt și nasul puțin acvilin îi dă o înfățișare bătăioasă, zbîrlită. Lucian ascultă ultimele sfaturi ale lui Nour și plin de hotărîre se lansează în atac. Mii de bucureșteni dezlănțuie canonada: **„Haide Lucian, haide Lucian".**

Spaniolul dă dovadă de o energie surprinzătoare, acroșează și face tot ce e posibil că să-l pună la respect pe mînzul de vis-a-vis. Lucian nu-l vede în față decît pe Jackie Brown din Manchester și atunci atacurile sale sînt necruțătoare! Flix are arcada spartă în repriza a treia, apoi simulează recepționarea unor lovituri sub centură. Arbitrul Waisberg nu se lasă însă păcălit! Lucian sîngerează la nas, dar nu dă înapoi. Spaniolul se aruncă la atac în repriza a cincea și plasează lovituri scurte, la corp. Lucian — surprins — bate-n retragere. La „colț". Nour agită servetul ca să-i furnizeze mai mult aer și-i sugerează: **„Acum, atacă".** Lucian sare ca un resort automat și dezlănțuie atacul... Directele, croșeurile, swingurile și upercuturile himeresc în plin. Flix e complet dezorientat și nu se dezmeticește decît în repriza a opta. El preia inițiativa și cu forțe nebănuite îl domină pe Lucian, mai ales în schimburile de aproape. Dar Lucian își revine, impune lupta de la distanță și apoi se dezlănțuie în repriza a 12-a. O formidabilă directă și Flix la podea! Lucian reia atacul cu sporită vigoare. În repriza următoare, Flix se refugiază în corzi, dar loviturile bucureșteanului îl așteaptă peste tot... Artero, managerul lui Flix se zbate în colțul ringului ca un tigru în cușcă. Vacarmul spectatorilor e asurzitor. Toți au certitudinea victoriei. Într-adevăr, arbitrul Waisberg ridică mîna lui Lucian Popescu. Al doilea titlu european se află de acum la București!

Gazetarii iau cu asalt vestiarele. Artero este extrem de ocupat cu aranjarea obrazului, buzei și arcadei fostului campion european. După ce tratează toate rănile cu antiseptice și prinde agrafe pe arcada lui Flix, Artero oftează și declară: **„Recunosc că Lucian a cîștigat și că e un boxer de mare clasă. Noi avem scuza oboselii unui drum de opt zile. Plec cu regretul că pierdem un titlu, dar satisfăcut că Flix are mîini bune și cu ele va mai recolta multe victorii".**

Casanovas, arbitrul spaniol, spune: **„A cîștigat cel mai bun. Lucian mi-a lăsat o impresie admirabilă. Nu ne mai rămîne decît speranța unei revanșe la Barcelona".**

Carlos Flix, nu poate vorbi prea mult. Se mulțumește să murmure abătut: **„M-am simțit pentru prima oară emoționat pe un ring într-o țară străină... Nu știu de ce! Am făcut tot ce am putut. Felicit pe campion".**

Lucian Popescu deschide ușa cabinei lui Flix și-l îmbrățișează sărutîndu-l pe obrazul tumefiat de lovituri: **„Felicitări, Carlos, ai boxat minunat. N-am să uit „uraganul" tău din reprizele a noua și a zecea".**

Flix surîde trist: **„Ce folos. „Uraganul" tău a fost mai puternic pînă la urmă".**

George MIHALACHE

VIITORUL CAPITOL: De prea multă uzură s-a tocit „armă"...

EDIȚIA JUBILIARĂ A JOCURILOR OLIMPICE DE IARNĂ

HOCHEIUL VA FI CEL MAI POPULAR SPORT LA J.O. ?

Cum se vor desfășura întrecerile

Nu încape îndoială că printre sporturile pe zăpadă și gheață, în care peste cîteva zile se vor decerna primele cununi olimpice ale anului 1968, hocheiul este unul dintre cele mai populare. Pentru aceasta pledează nu numai interesul cu care sînt urmărite aici la Grenoble ultimele pregătiri ale formațiilor ce își vor disputa medaliile olimpice, ci și faptul că la ultimele ediții ale Jocurilor, hocheiul s-a numărat printre sporturile care au reunit cel mai mare număr de spectatori.

De pildă, la Innsbruck, hocheiul s-a situat pe planul secund într-un „clasament" neoficial al numărului de spectatori (240 000), imediat după probele alpine de schi (261 000).

Meciurile din grupa A a turneului olimpic de hochei vor fi deosebit de pasionante și la Grenoble. Întîlnirea dintre echipele Canadei și Cehoslovaciei încheiată anul trecut la C.M. de la Viena cu un scor de egalitate, 1—1, (în fotografie, o fază din acest meci) va fi reeditată și cu acest prilej.
Foto : Votawa — Viena

Nu-i de mirare, deci, că toți cei ce în aceste zile muncesc febril în jurul mantinelelor de la „Palatul de gheață" și de la „Patinoarul municipal", ambele amplasate într-un frumos cadrul natural din parcul „Paul Mistral", speră ca hocheiul să realizeze marea performanță și să cucerească medalia de aur a popularității. Pe de altă parte, iubitorii hocheiului comentează noutățile căutînd răspunsuri la o serie de întrebări : *vor reuși hocheiștii sovietici să-și păstreze întîietatea pe care o dețin în campionatele mondiale și la Jocurile Olimpice din 1963 ? ... furnizează acum canadienii surpriza pe care conducătorul lor tehnic, pastorul Bauer, o așteaptă de mult ? ... selecționata Cehoslovaciei și-a regăsit cadența și valoarea de acum cîțiva ani ?*

Cum răspunsurile la aceste întrebări vor prinde formă definitivă abia peste cîteva zile, deocamdată să oferim cititorilor cîteva amănunte referitoare la modul de desfășurare al turneului olimpic de hochei.

Mai întîi, trebuie știut că în acest sport se organizează anual un campionat al lumii (paralel și al Europei) pe trei grupe valorice : A, B și C. În anii în care au loc Jocurile Olimpice de iarnă, campionatul mondial nu se mai desfășoară, echipa învingătoare în turneul olimpic primind și titlul de campioană mondială. Cu toate că, în general, turneul olimpic de hochei se organizează la fel ca disputele pentru titlul de campioană a lumii, el are totuși unele particularități.

O lungă perioadă de timp Comitetul Internațional Olimpic nu a recunoscut, în totalitatea lor, clasificările rezultate din desfășurarea campionatului mondial. Din acest motiv la Jocurile Olimpice de la Innsbruck s-au disputat 8 meciuri de baraj între cele 16 echipe admise la J.O. (cîte 8 în fiecare egrupă, grupa C neexistînd în această întrecere). Pentru stabilirea celor 8 jocuri s-a folosit următorul sistem : echipele au fost așezate în ordinea celor două clasamente de la 1 la 16 și s-au programat partidele 1 cu 16,2 cu 15,3 cu 14 etc. Formațiile învingătoare au evoluat în grupa A a turneului olimpic, iar cele învinse în grupa B. Pe baza acestui sistem echipa țării noastre a întîlnit atunci selecționata Statelor Unite de care a fost învinsă cu scorul de 7—2.

Apreciind că aceste meciuri nu sînt deloc echilibrate, marea lor majoritatea constituind doar o simplă formalitate, C.I.O. a aprobat propunerea L.I.H.G. de a se organiza la Jocurile Olimpice de la Grenoble doar trei partide de calificare între ultimele trei clasate la C.M. (ediția 1967 — Viena) în grupa A și primele trei clasate în grupa B, folosindu-se același principiu cala J.O. de la Innsbruck. Deci au fost programate partidele : *Finlanda — Norvegia* (locurile VI-A și III-B), *R.D. Germană — România* (Locurile VII-A și II-B) și *R.F. a Germaniei — Polonia* (locurile VIII-A și I-B). După această programare, *reprezentativa Poloniei a anunțat că nu va lua parte la J.O., astfel că cele trei jocuri de baraj au fost reprogramate după cum urmează :* FINLANDA — IUGOSLAVIA (care la Viena în grupa B a avut locul IV), R.D. GERMANĂ — NORVEGIA și R.F. A GERMANIEI — ROMÂNIA.

Așa încît, duminică la „Patinoarul municipal" sau la „Palatul de gheață" cele șase formații își vor disputa șansa de a juca în turneul olimpic în grupa A. Aceste trei meciuri constituie, de fapt, primele întreceri din cadrul Jocurilor Olimpice, ele furnizînd tuturor celor ce așteaptă această mare competiție sportivă o avanpremieră, cu 48 de ore mai înainte ca flacăra olimpică să fie aprinsă.

Comentarii transmise de trimișii noștri speciali la Grenoble

Em. VALERIU
C. ANTONESCU

BREVIAR

GRENOBLE. — Toate recordurile de participare au fost bătute de actuala ediție a Jocurilor Olimpice de iarnă de la Grenoble. Cea de-a 10-a ediție va reuni 1 291 sportivi și sportive, reprezentînd 38 de țări. La ediția a 9-a disputată în 1964 la Innsbruck au participat 1 186 de concurenți din 36 de țări. Iată numărul de participanți la edițiile disputate pînă acum: 1924 Chamonix 293 concurenți — 16 națiuni; 1928 Saint Moritz 491 concurenți — 25 de țări;

★

Pe pista de la Alpe d'Huez au avut loc noi antrenamente ale boberilor în vederea J. O. Cel mai bun timp a fost realizat de echipajul italian Eugenio Monti — Luciano de Paolis, care a realizat excelentul rezultat de 1:12.2 (pîrtia măsoară 1 500 m). Echipajul S.U.A. a fost cronometrat cu 1 12,36.

CONCURSUL PREOLIMPIC de sărituri cu schiurile de la Schmiedef (R.D. Germană) a fost cîștigat de sportivul sovietic Belousov, care a totalizat 224,9 puncte. Cele mai bune sărituri ale învingătorului au măsurat 79 și 83 m. Pe locurile următoare s-au clasat Scharf (R.D. Germană) — 222,5 puncte (83 și 82,5 m) și Sceglanov (U.R.S.S.) — 214,8 puncte (82 și 79 m).

SCRISOARE DIN GRENOBLE

(Urmare din pag. I)

zis oamenii cu șapte secole în urmă, la o mare inundație, fără să știe că noi, românii, l-am fi recunoscut pe dracul mult mai repede, fiindcă am rămas mai fideli limbii latine...).

Dar, destul cu bella-vista, cu privitul de sus. Registrul fizionomic al orașelor e atît de variat încît nu e de mirare că lumea a dat mai mulți portretiști decît peisagiști. Văzut de la înălțime, un oraș prezintă suprafața ușor diferențiată a unui joc de cuburi. De aceea, orașele trebuiesc privite de la nivelul parterelor. Abia atunci sensibilitatea noastră va avea surpriza de a descoperi infinitatea portretelor urbane.

Și-acum, mă iertați o clipă. Voi reveni îndată (ceea ce la un ziar înseamnă, din fericire, atît pentru dv. cît și pentru subsemnatul, mîine).

Rep.

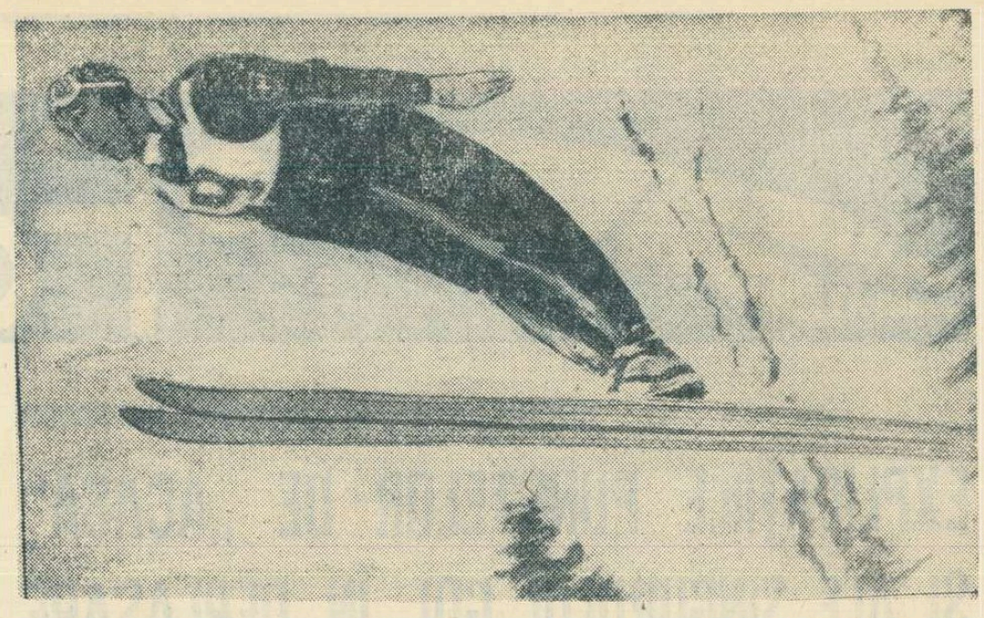

La combinata nordică, elvețianul Alois Kälin speră și el la o medalie. Cu o singură condiție : să efectueze o săritură cît mai bună. Iată-l în fotografie, la un antrenament.

CORESPONDENȚĂ SPECIALĂ PENTRU „SPORTUL"

O DELEGAȚIE MICĂ, ÎN CARE NE PUNEM MARI SPERANȚE

Delegația elvețiană pentru J. O. de la Grenoble cuprinde 37 de sportivi. Este, într-adevăr, o cifră mică, dacă ne gîndim la faptul că, în alți ani, delegația noastră era cu mult mai numeroasă

La ora cînd transmit aceste rînduri, *pregătirile* tuturor sportivilor elvețieni din lotul pentru Grenoble au fost încheiate. Antrenamentele alpinilor s-au desfășurat în cele mai bune condițiuni, sub îndrumarea și supravegherea conducătorului tehnic al Federației elvețiene de schi, Peter Baumgartner, și a celor doi antrenori, Urs Weber și Georg Grünenfelder. Niciînd lotul alpinilor nu a fost supus unei pregătiri atît de minuțioase ca acum. Aceasta este părerea unanimă a specialiștilor și chiar a concurenților. Cantonamentul a avut o durată puțin obișnuită : exact 70 de zile !

Desigur, cititorii din România își vor pune întrebarea : care sînt așii schiului alpin din Elveția ? Din capul locului, putem afirma că printre aceștia se află Bruggmann, la slalom uriaș, învingătorul autoritar al elitei franceze la concursurile de la Hindenland și Adelboden, precum și Dumeng Giovanolli, cîștigătorul slalomului uriaș și special în întrecerile de la Wengen și Kitzbühel. Spre acești doi schiori se îndreaptă speranțele noastre. Firește, ei pot să aducă Elveției cîteva medalii și poate una de aur. Mă refer în special la proba de slalom uriaș, în care elvețienii au o veche și prestigioasă tradiție, dar nu este exclus să se impună și în proba de coborîre, împreună cu Minsch și Daetvyler, unde însă concurența lui Killy, a austriecilor Nenning și Schranz este deosebit de mare. Teoretic, totuși, șansele cele mai mari ale elveților rămîn la slalom uriaș, unde s-au făcut progrese însemnate, în timp ce la coborîre ei rămîn outsideri față de francezi și austrieci. Pașii uriași făcuți în probele de slalom se datoresc muncii temeinice desfășurate de antrenorul Grünenfelder, care la J.O. de la Innsbruck se număra încă printre concurenți.

La fete, șansele la alpine sînt mai mici și aceasta datorită faptului că una dintre cele mai valoroase schioare, Edith Hiltbrand, s-a accidentat în concursul de la Wengen. Probabil, ea nu va lua startul la Grenoble. Speranțe ne punem în Fernande Bochatay, care în actualul sezon a cîștigat două concursuri foarte importante : unul de slalom uriaș la Oberstaufen și unul de slalom la St. Gervais. Un rezultat bun poate obține și talentata Annerosli Zryd.

Echipajul de bob pentru patru persoane, condus de Jean Wicky, cîștigător al europenelor de la St. Moritz, candidează desigur pentru o medalie. Să nu uităm însă că misiunea lor la Alpe d'Huez va fi mult îngreuiată : aici pîrtia este extrem de dificilă, adversarii vor fi de data aceasta mai puternici. Vor fi prezente echipajele italiene și austriece (absente la St. Moritz), precum și cele din Canada și S.U.A. În plus, să nu uităm că italienii vor lua startul cu bobul ultra-perfecționat „Podar", în timp ce elvețienii concurează pe boburi învechite.

Anton RINGWALD
redactor la SPORT-Zürich

LOTUL VITEZIȘTILOR SOVIETICI

FEDERAȚIA UNIONALĂ de specialitate a definitivat lotul de sportivi sovietici care vor participa la întrecerile concursului de patinaj viteză din cadrul Olimpiadei de la Grenoble. Lotul masculin care va face deplasarea la Grenoble cuprinde pe : Evgheni Grișin, de patru ori campion olimpic, Eduard Matusevici, vicecampionul Europei și campionul U.R.S.S. pe 1968, Ants Antson, Valeri Muratov, Anatoli Lepeșkin, Boris Guliaev, Valeri Lavrușkin, Alexandr Kercenko, Valeri Kaplan, Iuri Malikin și Stanislav Selianin.

Din lotul feminin fac parte Lidia Skoblikova, deținătoarea a șase titluri olimpice, Ludmila Titova, campioană unională pe anul 1968, Irina Egorova, cîștigătoare a două medalii de argint la J.O. de la Innsbruck, Tatiana Sidorova și Ana Sablina.

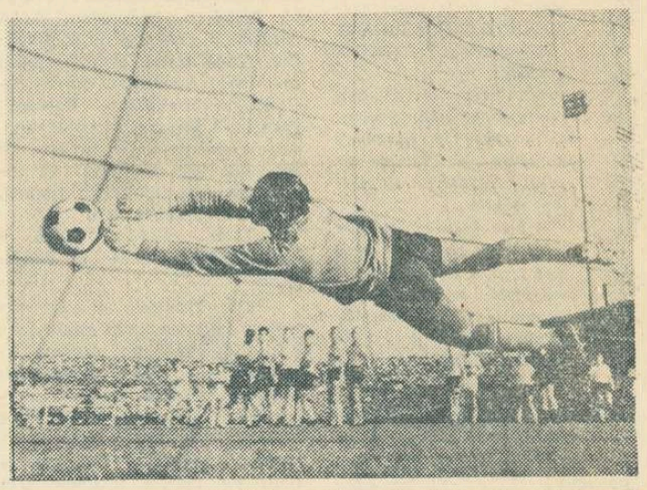

Iată-l pe portarul Wolter (Eintracht Braunschweig), considerat în prezent cel mai bun din R.F.G., executînd un salt spectaculos. În meciul de miercuri, nu italienii, ci proprii săi fundași s-au dovedit cei mai buni... șuteri !
Foto : „Inter Natones" (IN Bild)

ÎN JURUL BALONULUI ROTUND

BRAUNSCHWEIG A CIȘTIGAT CU 3—2... DAR JUVENTUS N-A MARCAT NICI UN GOL !

DÜSSELDORF 1 *(prin telex)*. Înainte de meci, antrenorul italienilor Heriberto Herrera se temea că băieții săi se vor acomoda greu pe un teren acoperit de zăpadă și cu frigul... Iată însă că timpul a fost excelent, ca și terenul de altfel, așa încît primul meci al sferturilor de finală din „C.C.E." dintre Eintracht Braunschweig și Juventus Torino s-a desfășurat în cele mai bune condiții.

Spre surprinderea celor 35 000 de spectatori prezenți în tribune, Juventus deschide scorul în min. 12 printr-un gol marcat în proprie poartă de fundașul *Kaack*. Golul nu demoralizează pe gazde, care atacă dezlănțuit și reușesc să egaleze prin același Kaack (min. 28). Urmează o perioadă de dominare a formației Braunschweig care ridică scorul la 3—1 prin punctele marcate în două minute : autori — *Dulz* și *Berg* (min. 37 și 38). După pauză, tot gazdele sînt în atac, dar nu mai pot trece de zidul apărării torineze. Cu 9 minute înainte de sfîrșit, la un contra-atac al oaspeților, *Sacco* trage puternic și mingea se lovește de piciorul lui *Baese* de unde ricoșează în poarta lui *Wolter*. Astfel, cu două autogoluri, Eintracht cîștigă meciul cu 3—2.

Carl-Heinz CAMMANN
— redactor la S.I.D. —

PLOAIE TORENȚIALĂ LA VALENCIA

VALENCIA 1 *(prin telex.)* — Meciul dintre Valencia și Bayern München din sferturile de finală din „Cupa cupelor" a fost amînat din cauza unei ploi torențiale căzute în ziua jocului. Cînd echipele au apărut pe stadion, terenul de joc era acoperit cu un strat de apă, înalt de 15 cm. Echipa Bayern nu a acceptat o reprogramare a jocului a doua sau a treia zi din cauză că sîmbătă susține un meci de campionat. Partida a fost reprogramată la 14 februarie.

RACING BUENOS AIRES, LA A PATRA ÎNFRÎNGERE

SANTIAGO DE CHILE 1 *(prin telex)*. — În turneul octogonal au mai rămas două etape dar lupta pentru cîștigarea primului loc este încă deschisă. Echipa Cehoslovaciei, în revenire de formă, a dispus de Universidad de Chile cu 2—0 iar Santos a întrecut pe Racing Buenos Aires cu 2—1. Clasament :

1. R.D.G.	5	4	1	0	19- 9	9
2. F.C. Santos	5	4	0	1	15- 5	8
3. Univ. Catolica	5	3	0	2	11-11	6
4. Vasas Bp.	5	2	1	2	10-12	5
5. Cehoslovacia	5	2	0	3	7- 9	4
6. Univ. Chile	5	1	2	2	7-11	4
7. Colo-Colo	5	1	1	3	5-12	3
8. Racing	5	0	1	4	5-10	1

J. P. SARTO

PATINAJUL ARTISTIC — CEA MAI VECHE DISCIPLINĂ OLIMPICĂ

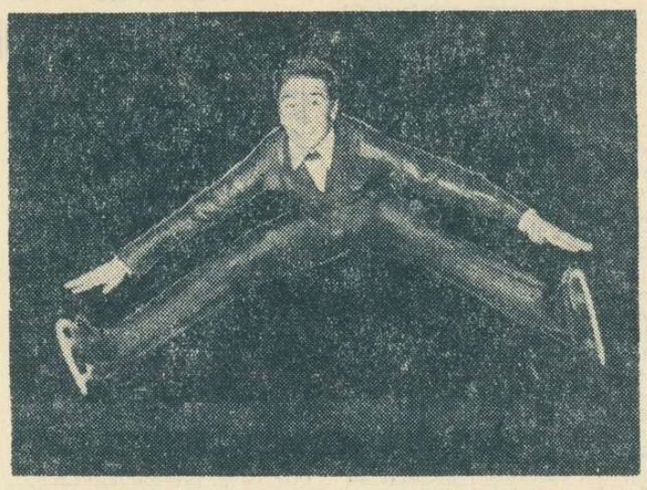

După ce a ratat cu puțin locul al treilea la C.E. de la Västeras, francezul Patrick Pera poate spera pe teren propriu la o medalie.
Foto : Keystone

Inclus de la prima ediție în programul J.O. de iarnă, patinajul artistic este una din cele mai vechi discipline olimpice. Spre deosebire de campionatele mondiale și europene, la J.O. nu figurează întrecerile de dans.

Considerate ca un concurs de seniori, competițiile olimpice de simplu femei, simplu bărbați și perechi prevăd numai 5 figuri obligatorii, în loc de 6. La J.O. nu există limită de vîrstă minimă (așa cum pentru C.E. și C.M. este vîrsta de 12 ani și 4 luni). Potrivit unei prevederi regulamentare speciale, la întrecerile olimpice țările pot înscrie cîte doi sportivi pentru fiecare probă, iar primele 12 țări clasate la ultimele campionate mondiale — cîte trei. Este stabilit ca numărul maxim de participanți pentru fiecare probă să fie de 30.

În ceea ce privește numărul arbitrilor, regulamentul J.O. este același ca și cel al C.M. și C.E. — 9 arbitri. Nota maximă — 6. Concurenții susțin examenul figurilor obligatorii (mai întîi) și apoi pe cel al exercițiilor libere. Acestea din urmă sînt apreciate cu două note : una pentru valoarea tehnică iar a doua pentru impresia artistică a execuției. Regulamentul prevede o durată de 5 minute pentru exercițiile libere ale patinatorilor și perechilor și 4 minute pentru cele ale patinatoarelor.

La exercițiile libere, patinatorii evoluează pe grupe de valoare, începînd cu cei mai slab clasați. Punctele acordate la figurile libere se înmulțesc cu coeficientul de valoare și adunate cu notele obținute la figurile obligatorii fixează clasamentul final.

Arbitrii care simt ispita să părtinească pe unii concurenți sînt ușor depistați în patinajul artistic, forul internațional luînd drastice măsuri de sancționare a celor în culpă.

Stien Kaiser

Avea 24 de ani cînd, în 1962, s-a decis să se consacre patinajului viteză de performanță, după ce anterior pasiunea ei sportivă era... hocheiul pe iarbă. Obiceiul tatălui său, de a-și pune patinele o dată cu căderea primei zăpezi, s-a transmis, se pare, și fiicei. Aceasta explică, poate, faptul că încă de la vîrsta de 17 ani își propusese să ia startul în cea mai lungă cursă de patinaj viteză cunoscută în lume, întrecerea tradițională organizată anual în Olanda pe distanța a 200 de km de-a lungul canalelor înghețate străbătînd 11 orașe. Se încumetă să înfrunte rigorile acestei întreceri abia în 1962, alături de alți 6 000 de tineri olandezi și străini. Duritatea și lungimea probei au constituit însă obstacole de netrecut pentru, totuși, tînăra începătoare. I-au stimulat, în schimb, voința, curajul, îndrăzneala, determinînd-o decisiv să îmbrățișeze marea performanță.

Vîrsta înaintată ca și înălțimea (1,73 m) îi făceau pe mulți să nu-i acorde prea mari șanse în patinajul viteză de mare clasă. Dar, numai după un an de muncă asiduă (sub conducerea antrenorului Peter Zwanenburg) ea reușește să devină campioana Olandei de sud. Nu este luată în seamă, mulți punînd succesul lui Stien pe seama întîmplării. Din această cauză, nu este selecționată nici în echipa Olandei pentru C.M. din 1964, și nici pentru J.O. de la Innsbruck. La numai o lună și jumătate după aceste evenimente, în campionatele țării cîștigă toate titlurile — impunîndu-se, în sfîrșit. Concurînd accidentată, la C.E. din 1965 cîștigă medalia de bronz (prima din istoria patinajului viteză feminin olandez), performanță reeditată și în anul următor, la mondiale.

În 1967, la Deventer (după un an de antrenamente îndelungate pe bicicletă și asidue pregătiri pe gheață), Stien Kaiser urcă pe cea mai înaltă treaptă a piramidei : campioană mondială ! La finele săptămînii trecute, la Helsinki, patinatoarea olandeză și-a apărat cu brio titlul mondial, anunțîndu-se drept o mare favorită a apropiatelor întreceri de la Grenoble.

„Doresc să egalez performanța Lidiei Skoblikova, să cîștig patru medalii olimpice" — declară Stien Kaiser.

Bjorn Wirkola

Săriturile cu schiurile sînt considerate, și nu fără temei, ca una din cele mai spectaculoase probe ale sporturilor de iarnă. Este un motiv pentru care și la Grenoble biletele de intrare la trambulinele de 0 și 90 de metri au fost solicitate cu cel mai mare interes chiar de la punerea lor în vînzare.

Între săritorii cu cele mai mari șanse la medalia de aur a J.O. numele norvegianului Bjorn Wirkola este pomenit cel mai des. Îndreptățit oare ?

Firește că da. Campion mondial în 1966 (atît la trambulina mică cît și la cea mare), recent cîștigător al celui mai mare concurs al sezonului („Cele patru trambuline"), Wirkola pornește, normal, cu cele mai mari șanse în disputa olimpică. Tatăl său și, în același timp, primul antrenor care i-a îndrumat pașii spre pîrtia de elan, declara recent că Bjorn poate aspira la medalia olimpică de aur.

Într-adevăr, înalt de 1,69 m și avînd o greutate de 71 kg, la vîrsta de 25 de ani Wirkola este în plenitudinea afirmării sale sportive. Evoluția sa din ultimii ani e concludentă în acest sens. Și-a înscris numele pe lista bunilor săritori abia înaintea J.O. de la Innsbruck, cînd avea 21 de ani neîmpliniți. Dar atunci așii echipei norvegiene erau Engan și Brandtzaeg și nimeni nu-i acorda vreo atenție lui Wirkola. De altfel, el a ocupat locul 16 la trambulina mare. Dar, după doi ani, devine campion mondial. Apoi alte și alte succese internaționale, care confirmă marea lui clasă. Calitățile necesare unui schior-zburător se împletesc uimitor la Bjorn Wirkola : viteză de elan, împingere, zbor, aterizare.

Iată și o părere extrem de autorizată despre afirmarea sportivă a lui Wirkola : **„Datorez totul fotbalului. El mi-a dat viteza și excelentul simț al balansului. Din păcate, la noi nu se poate juca fotbal un an întreg, căci sînt sigur că atunci aș sări și mai bine. Mai am ca aliați și alte ramuri sportive : gimnastica, înotul, atletismul, halterele, boxul, baschetul și patinajul artistic".**

Sînt cuvintele lui Bjorn Wirkola, schiorul-zburător.

ÎN 1970, ÎN FRANȚA

ROMÂNIA — IZRAEL ÎN PRELIMINARIILE C. M. DE HANDBAL

MÜNCHEN (Agerpres). — Acum două săptămîni au fost stabilite la München întîlnirile preliminarii din cadrul viitorului campionat mondial masculin de handbal, al cărui turneu final se va desfășura în 1970 în organizarea federației franceze de specialitate. Conform regulamentului, ieri au fost confirmate aceste jocuri, care se vor disputa turretur după cum urmează : Danemarca — Olanda; Polonia — Luxemburg; URSS — Austria; R. F. a Germaniei — Portugalia; R.D. Germană — Belgia; Ungaria — Spania; ROMÂNIA — IZRAEL; Iugoslavia — Bulgaria, Suedia — Finlanda. Selecționatele Norvegiei, Islandei și Elveției vor participa la un triunghiular, echipa învingătoare calificîndu-se pentru turneul final.

Vor participa direct la turneul final echipele Cehoslovaciei, campioană mondială, Franței, ca țară organizatoare, Canadei, Japoniei și Tunisiei (reprezentante ale continentelor respective).

Tiparul : I. P. „Informația", str. Brezoianu 23—25.

40365

Redacția și administrația: str. Vasile Conta nr. 16, tel. 11.10.05, interurban: 72 și 286. Telex: sportrom buc. 180.

PROLETARI DIN TOATE ȚĂRILE, UNIȚI-VĂ!

sportul

4 pagini 30 bani

Anul XXIV Nr. 82 (5516)

Sîmbătă 3 februarie 1968

ZIAR AL CONSILIULUI NAȚIONAL PENTRU EDUCAȚIE FIZICĂ ȘI SPORT

ȘEDINȚA CONSILIULUI NAȚIONAL PENTRU EDUCAȚIE FIZICĂ ȘI SPORT

În ziua de 2 februarie, Consiliul Național pentru Educație Fizică și Sport a analizat și adoptat măsuri cu privire la pregătirea și participarea sportivilor români la Jocurile Olimpice de vară din Mexic, îmbunătățirea activității sportive de performanță și dezvoltarea relațiilor sportive internaționale. De asemenea, s-au aprobat bugetul C.N.E.F.S. pe anul 1968 și normele cu privire la elaborarea statutelor federațiilor sportive.

La ședință au participat, ca invitați, șefii secțiilor Consiliului Național, reprezentanți ai unor organizații de masă și instituții centrale, ai federațiilor, cluburilor și presei centrale.

În cadrul dezbaterilor au luat cuvîntul președinți ai consiliilor locale pentru educație fizică și sport, reprezentanți ai Uniunii Generale a Sindicatelor, ai Uniunii Tineretului Comunist, Ministerului Învățămîntului, Ministerului Forțelor Armate, federațiilor, cluburilor sportive și ai presei.

(Agerpres)

Viteziștii brașoveni au doborît mai multe recorduri

Patinatorii de viteză de la clubul sportiv Dinamo Brașov s-au aflat, timp de 10 zile, la Zakopane. În această perioadă, ei au participat — alături de sportivii din Olanda, R. D. Germană și Polonia — la două concursuri, în cadrul cărora campioana absolută a țării, CRISTA TRACHER și juniorul LAURENȚIU CĂPLESCU au doborît mai multe recorduri. În mod deosebit se remarcă performanța Cristei Tracher la 1 000 m, unde ea a fost cronometrată cu 1:44,8 (v.r. 1:47,6), probă în care a cîștigat primul loc. Tracher a mai realizat noi recorduri la 500 m — 51,6 (v.r. 51,7); triatlon — 159,600 p (v.r. 163,400 p); poliatlon — 220,733 p (v.r. 223,116 p). Laurențiu Căplescu, în puternică revenire de formă, a corectat următoarele recorduri la juniori de categoria 15—16 ani: 1 500 m — 2:37,6 (v.r. 2:38,1 obținut tot de el în primul concurs de la Zakopane); 3 000 m — 5:34,5 (v.r. 5:45,9); triatlon — 158,083 (v.r. 163,832).

Ediția jubiliară a JOCURILOR OLIMPICE DE IARNĂ

DE LA TRIMIȘII NOȘTRI SPECIALI

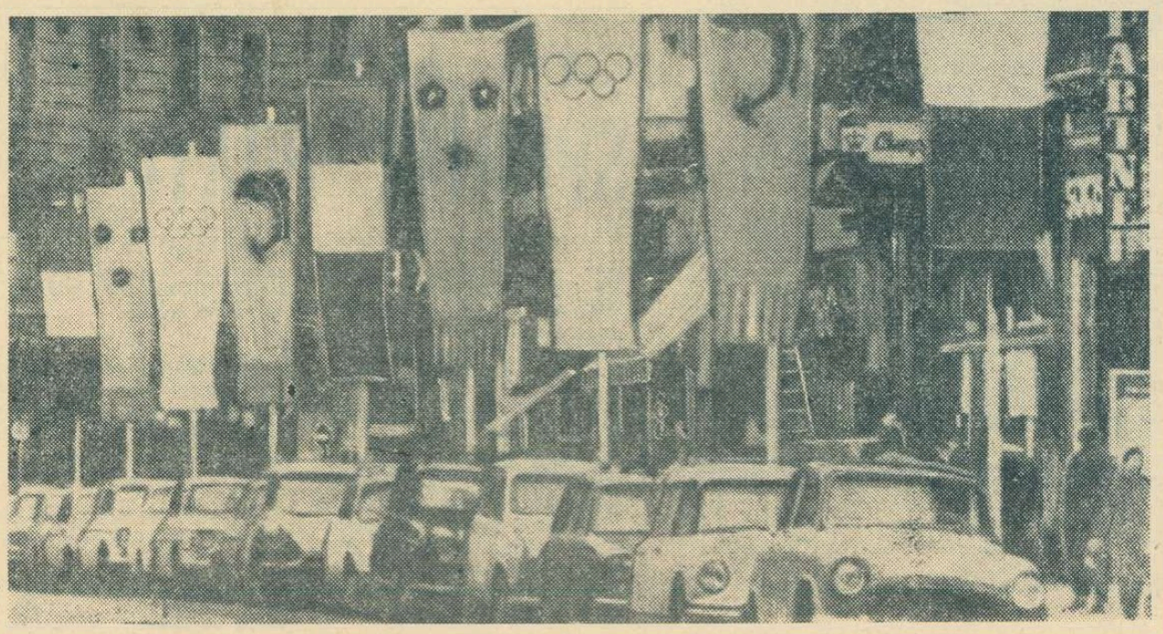

De ieri, Grenoble, capitala Olimpiadei albe, pavoazată sărbătorește, a început să primească numeroși oaspeți din toate țările înscrise la actuala ediție. Pentru toți, un prilej de a vizita orașul și împrejurimile în așteptarea startului oficial.

ARMATELE OLIMPICE

Cînd vîrsta vremii era cu cîteva milenii mai proaspătă ca azi, tînărul Heracles intra — fără să vrea — în istoria pe care o clădea el însuși în acele clipe prin hotărîrea sa — devenită realitate și legendă în egală măsură — de a cinsti o victorie militară prin organizarea unor întreceri sportive.

Un destin contradictoriu (dacă poate fi acceptată această imperechere) a făcut ca Jocurile să însemne — cu prea rare și poate tocmai de aceea mai dureroase excepții — curmarea zăngănitului de arme ori de cîte ori roata timpului vestea împlinirea sorocului în număr de 4 ani.

Oamenii erei moderne au îndrăznit să preia din experiența și legenda strămoșilor antici o tradiție mai ușor de reînnodat peste distanțele veacurilor trecute decît peste obstacolele constituite de complicate ambiții și de nu mai puțin încurcate conjuncturi politice.

Dar capetele firului rupt cîndva au fost, cu toate acestea, reînnodate și iată-ne într-o străveche așezare romană în așteptarea unei uverturi sărbătorești care va marca cel de-al X-lea start al Olimpiadei de iarnă.

Totul a fost pregătit cu vrednică migală, pentru a se crea acel cadru complex, de frumusețe și utilitate, la etalonul cel mai înalt al calității, ambianță obligatorie pentru o competiție de proporțiile unei Olimpiade.

Desigur, gazdele s-au dovedit exigente în primul rînd față de ele și faptul se lasă lesne observat chiar de un ochi mai puțin experimentat decît cel al ziaristului profesionist. Dar Grenoble cu ale sale împrejurimi concentrate acum sub unicul stindard al celor cinci cercuri, a cunoscut ceva mai mult decît o simplă toaletă, înainte de a se înfățișa lumii întregi — pentru 12 zile — drept capitală mondială a sporturilor de iarnă.

În efortul prealabil și actual, un sprijin activ, de mare valoare, a fost oferit de armată. Dacă istoria acestor locuri a cunoscut nume ilustre de generali, ca cel al lui Iuliu Cezar, Olimpiada anului 1968 notează, la rîndul ei, două nume de generali: Debrosse și Kretz, cei doi ofițeri superiori care vor conduce și dirija toate acțiunile privind securitatea participanților, circulația pe o rază de 100 km împrejurul orașului Grenoble, serviciile de onoare, escortarea personalităților prezente la Jocuri, funcționarea instalațiilor sportive, rețelele de comunicații și cronometrajul, depanajul pe șosele, ordinea pe suprafața celor 8 ha, reprezentate de locurile de parcaj, asistența medicală a concurenților și participanților, dirijarea celor 500 de mini-care. Sub comanda pașnică a celor doi generali vor acționa: 110 ofițeri, 3 400 de subofițeri (dintre care 350 de specialiști alpini), 80 de medici militari, 600 de infirmiere și brancardieri, 75 de ambulanțe sanitare, 3 000 de ostași ai celei de-a 27-a brigăzi alpine și se vor folosi 900 de vehicule.

O reunire de energii care va însuma (între primăverile anilor 1967 și 1968) 400 000 oameni-zile, corespunde unui colosal efort uman și desigur celei mai mari „campanii" militare de la poalele acestor munți minunați, de cînd există ei.

Corolarul cel mai strălucit care ar putea încununa o asemenea desfășurare de forțe militare a fost cucerit de pe acum, echilibrînd, oarecum, tradiția olimpică: armata a slujit celei mai înalte strategii — aceea a păcii.

Emanuel VALERIU

Grenoble, 2 februarie

ACOLO UNDE AU ARS FOCURILE DE TABĂRĂ ALE LUI CEZAR...

Stimați cititori, am și devenit o gazdă nepoliticoasă. Azi m-am înfruptat, fără dv., dintr-o brînză care se cheamă „Bleu de Sassenage" (și care, vă jur, nu e cu nimic mai bună decît un Penteleu din lapte gras de toamnă — de Vrancea, bineînțeles) și am băut un vin de „Saint Marie d'Alloix" un fel de Cotești (de export firește) ceva mai sec. Dacă nici unele nu-s grozave — veți zice cu invidie, presimt — de ce nu schimbi cu noi? (Într-o zi, la înapoiere am să vă răspund și la această întrebare). Pînă atunci, îngăduiți-mi să continui cozeria promisă despre Grenoble.

Oricît m-am străduit să umblu cu nasul în pămînt, oricît am fost îndemnat să caut vitrinele (am prieteni care nu mai ies din magazinele „Jacques", „Week-end" etc.) privirile mele (ipocrite — mărturisesc) tind tot spre înălțimi. Lăsînd la o parte gluma, m-au impresionat, în cartierul vechi al orașului, acoperișurile vetuste (cu hornuri paralele ca la transatlantice și cu olane brune, înghesuite unul într-altul, coborînd spre streșini joase. Olanele sînt romane mi se spune de fiecare dată. Nu-i nici de mirare. Pe aici trebuie să-l fi înfruntat Vercingetorix pe Cezar. Dar primul care a pomenit numele locului, un an după moartea lui Cezar, a fost Cicero care, într-o scrisoare adresată generalului Lucius Munatius Plancus, vorbește de o așezare cu pod peste Isère, botezată Cularo. Patru secole mai tîrziu, împăratul Gratian îi zice, după moda grecească, Gratianopolis. De unde și pînă unde Grenoble? Probabil din deformarea vulgară a ultimei numiri.

De altfel, nu ne simțim de loc stingheri aici. În parcul Paul Mistral, pe care-l mărginesc primăria și stadioanele de gheață, mame cu copii în landouri, domni cu ziarul împăturit în buzunarul paltonului se opresc adesea în fața tripticului non-figurativ al sculptorului român George Apostu. Iar pe zidurile teatrului Comédie des Alpes se mai văd afișele de acum o lună, puțin ponosite de umezeală, pe care stă scris titlul unei opere familiare nouă, românilor: „La lettre perdue" de un anumit domn Ion Luca Caragiale, bunic (de baștină) dinspre tată al unui anumit Eugène Ionesco, care se declară prea adesea francez, uitînd că pe fotografiile sale din copilărie semna cu un nume tipic galic: Puiu!

Sînt încheiate, pentru luni, pregătirile în vederea inaugurării expoziției internaționale de fotografii „Olymp Art Photo". Știm de pe acum că printre laureați figurează artiști români ai obiectivului fotografic și ai sensibilității estetice. Știm de pe acum că preferințele prefectului departamentului Isère au mers către colegul nostru Ion Mihăică.

Cine ar zice că ne putem simți înstrăinați la Grenoble...

REP.

SCRISOARE DIN GRENOBLE

N-am intenția să vă plictisesc cu date exclusiv istorice. Mă simt în stare să sar etapele fie și istorice (fără promisiunea de a nu mai reveni vreodată), mă simt de asemenea, în stare să nu respect chiar tradiția instaurată de Cronos. Așadar, înainte, spre prezent. Mai ales că, acolo unde au ars focurile de tabără ale lui Cezar, cu 43 de ani înaintea erei noastre, strălucește acum flacăra olimpică a erei moderne...

*Mă plimb pe străzile orașului, trasate parcă cu echerul și întîlnesc, la anumite ore, pe bulevardul Gambetta sau în piața Bastiliei, grupuri, grupuri de studenți, cam zburdalnici. Încerc să ghicesc, sub zvăpăiala lor de fațadă, la care din foarte serioasele facultăți locale vor fi învățînd? Grenoble e cunoscut ca avanpost al universităților dinamice din Franța. Institutele de aci poartă nume din domeniul zilei de mîine: fiziologia celulozei, electro-chimie, electro-metalurgie, electrotehnică, hidrologie etc. Recunoscîndu-i pe studenți fără putință de tăgadă, mi-am amintit că blazonul orașului este împodobit nu cu cinci inele colorate ale circumstanței olimpice, ci și cu trei roze mai vechi, simbolizînd potențialul și valențele urbei: universitatea, industria, turismul. Împrejurarea aceasta a născut o idee: ce-ar fi dacă președintele Sfatului popular al orașului Brașov ar trimite în dar primarului din Grenoble, dl. Hubert Dubedout, trei trandafiri românești din celebrele sere de la Codlea, în semn de amiciție, dintr-o regiune care dă lotului nostru prezent la Jocurile Olimpice cei mai mulți componenți!**

* Între timp am aflat că un asemenea buchet va și sosi pe adresa sugerată, plecat tocmai din orașul subcarpatic.

Schiorul polonez Andrzej Bachleda își pregătește bagajul pentru Grenoble.

Foto: CAF Varșovia

Trei dintre hocheiștii vest-germani care vor juca duminică seara în compania sportivilor români, pozînd pentru fotoreporterul agenției IN-Bild.

În pag. a 4-a

Hocheiștii noștri au sosit la Grenoble

Amănunte despre turneul întreprins în R.F.G.

Înaintea febrei de concurs — temperatura oficială...

★

fulgi de nea

Despre sprinterii și fondiștii gheții

Elveția Fernande Bochatay a reușit, recent, un frumos succes cîștigînd la St. Gervais proba de slalom special.

Foto: A. S. Lausanne

AGENȚIILE DE PRESĂ TRANSMIT

LA GRENOBLE, S-A REUNIT COMISIA DE COORDONARE ȘI STUDII de pe lîngă Comitetele olimpice naționale.

Comisia a studiat un raport care propune selecționarea concurenților pentru Jocurile Olimpice pe baza rezultatelor obținute la Jocurile continentale. În proiect este propusă crearea Jocurilor europene, ce s-ar adăuga la Jocurile panamericane, asiatice, africane și ale Pacificului de sud, deja existente.

Acest proiect va fi prezentat în formă definitivă la adunarea generală a Comitetelor naționale olimpice, programată la 3 octombrie la Ciudad de Mexico.

PE TRAMBULINA MIJLOCIE OLIMPICĂ DE LA AUTRANS, unde vor avea loc întrecerile din cadrul Jocurilor Olimpice de iarnă, au continuat antrenamentele viitorilor participanți la Olimpiada albă.

Cel mai bun rezultat l-a obținut sportivul cehoslovac František Rihwald, care a realizat o săritură de 79,50 m. Compatriotul său Dalibor Moteljek a efectuat o săritură de 79 m.

ECHIPA DE HOCHEI PE GHEAȚĂ A CANADEI, una din favoritele turneului olimpic de la Grenoble, se află în prezent în Europa unde susține o serie de meciuri de verificare.

Hocheiștii canadieni au susținut o dublă întîlnire la Praga cu selecționata olimpică a Cehoslovaciei. În primul joc, gazdele au cîștigat cu scorul de 2—1 (0—0, 0—0, 2—1), iar în cel de al doilea victoria a revenit oaspeților cu 4—2 (1—2, 3—0, 0—0).

Spre rampa de lansare Foto: P. ROMOŞAN

ELEMENTE CARE PROMIT

Campionatul național rezervat copiilor și juniorilor mici, precum și concursul republican pentru începători, desfășurate concomitent la București, au evidențiat progresul tehnic înregistrat în ultimul an de speranțele patinajului nostru artistic. Micii finaliști au... desenat la figurile de școală exerciții pe care actualii patinatori fruntași nu le executau la vîrsta lor. Cît privește liberele, concurenții au avut în programul lor combinații dificile și chiar sărituri duble.

Și încă ceva care merită subliniat: după o îndelungată absență au apărut în concurs reprezentanții orașului M. Ciuc, datorită inițiativei fostei patinatoare Eva Seifart-Naghi, actualmente antrenoare în orașul său natal.

Iată tabloul campionilor: COPII CAT. A II-A: **Cornelia Picu** (Șc. sp. 2 Buc.), **Dănuț Tudorașcu** (Constr. Buc.); COPII CAT. I: **Gabriela Voica** (Dinamo Buc.), **Mircea Ion** (Șc. sp. 2 Buc.); JUNIORI MICI: **Doina Mitricică** (Șc. sp. 2 Buc.), **Lucian Cozia** (Constr. Buc.).

CEVA DESPRE FLEACURI

Campionatele internaționale de tenis de masă (aș prefera să spun ping-pong: e mai la îndemînă, mai nostim, mai sugestiv) s-au încheiat miercuri, cu un bilanț de loc îmbucurător în ceea ce ne privește. Pe scurt — nici un titlu, din șapte, și o singură prezență în finale, la dublu feminin.

Reacția firească a oricărui comentator va fi, neîndoielnic, o avalanșă de reproșuri la adresa reprezentanților noștri, reflecții amare pe marginea lipsei lor de pregătire, de ambiție, de dîrzenie, de calm, în momentele decisive etc., etc. E foarte logic de altminteri, și — mi-aș îngădui să adaug — foarte comod. Ne-am obișnuit să procedăm ca atare; o facem cu perseverență și seriozitate, articolele apar (cel mai adesea), se și citesc (uneori) — iar lucrurile continuă să meargă precum se vede. Adică, stînd pe loc.

În ce mă privește, nu de dragul originalității, ci din cu totul alte considerente, n-am să-mi îndrept de astă dată „bateriile" asupra sportivilor cu pricina — deși cred că răspunderea personală nu-i o vorbă în vînt. Mă gîndesc însă la o serie de sinonimii — mărunțișuri, fleacuri, dacă vreți — de natură să incite curiozitatea observatorului perspicace. Degringolada noastră în sportul cu mingea de celuloid, e un fenomen mai vechi. Aveam, în deceniul trecut, o echipă masculină capabilă să zguduie supremația japonezilor — pe atunci, campioni mondiali — chiar acolo, în bîrlogul seismelor. Cu o uluitoare dezinvoltură, am reușit s-o facem țăndări în 2—3 ani. S-a ridicat o nouă promoție, care ne-a dat speranțe mejore. Astăzi, Negulescu, Giurgiucă, Rethi gîfiie din greu în fața unor congeneri cu care ieri-alaltăieri „n-aveau probleme" în marile turnee internaționale. De fapt, băieții fac și ei ce pot și pot cam atît cît fac. Fetele, de bine-de rău, au mai zvîcnit la europene, la mondiale — cîtă vreme Maria Alexandru a jucat cel puțin la valoarea ei medie. Apoi... Ce urmează, e lesne de observat, cu ochiul liber. Dar, să nu uit: nu-i vorba de un articol critic la adresa tenisului de masă! aminteam, parcă, de sinonimii; oare în handbal lucrurile nu stau cam la fel? Dar în box, unde contam printre primele patru reprezentative din Europa, iar acum nu știu, zău, cum s-ar solda confruntările directe cu bulgarii, cehii, ungurii, iugoslavii? La volei, ultimul indice statistic ne scutește de comentarii (vezi competiția de la Istanbul), la ciclism, prezența noastră în concertul internațional se rezumă la participarea, mai mult simbolică în „CURSA PĂCII", la atletism — sfînta memorie a scriptelor consemnează incredibile succese asupra Franței și Poloniei (în deplasare!!) dar în preajma anului 1950...

Să punem, în continuare, acest regres vizibil mai ales pe seama lipsurilor personale — existente, repet — ale unora sau altora din purtătorii culorilor noastre? Mă rog, procedeul e lesnicios, cum ziceam și îndelung verificat în practică. Știm noi însă, cu exactitate, cam cîte ore pe zi se poate antrena Negulescu, ce greutăți personale au Chivăr sau Fifi Balaș?

Mi se pare că asemenea amănunte prozaice, fleacuri, mărunțișuri de fapt — sînt și ele necesare întrucîtva comentatorului care vrea să critice slaba comportare a unora dintre reprezentanții noștri pe arena internațională. Altfel, cum zice o vorbă veche, vom continua să scriem pe luminare, pentru neuitare...

Dan DEȘLIU

LA „LETEA"-BACĂU
SPORTUL POATE FI REABILITAT

Cu cîțiva ani în urmă, la cîteva discipline, sportul băcăuan era reprezentat în competițiile oficiale de cei ce purtau pe tricouri inițiala fabricii de hîrtie. La „Letea", oameni harnici și entuziaști reușiseră să formeze cîteva echipe care porniseră pe drumul afirmării. Din secția de tir, de pildă, s-au afirmat în competiții cîțiva trăgători talentați care au reușit să obțină categoria I de clasificare. Unuia dintre ei, e vorba de pistolarul Mihai Grosaru, i-a fost atribuit chiar titlul de maestru al sportului. La fotbal, pînă la venirea în acest oraș a echipei Dinamo, Bacăul era reprezentat în divizia B de echipa fabricii. La această formație a jucat, la 16 ani, Sorin Avram.

★

Lucrurile nu s-au oprit aici. Oamenii au mers mai departe. Au înființat și o secție de gimnastică de perspectivă, printre primele din regiune.

★

Dar anii au trecut. Treptat-treptat, această activitate sportivă, în loc să se dezvolte, a dat înapoi sub privirile pasive ale unora, spre regretul altora. Echipa de fotbal a retrogradat și de mult nu am mai auzit nimic despre ea. Secția de tir nu-și mai trimite decît foarte rar reprezentanți la concursurile republicane. Motivul: unii sportivi s-au transferat în interes de serviciu și n-au putut fi înlocuiți din lipsă de cadre. Gimnastica și-a... părăsit „familia", alergînd după condiții mai bune, pe care le-a găsit la clubul Dinamo. Așadar, la „Letea", sportul nu numai că a părăsit drumul spre performanță, pe care bine pornise, dar a coborît în anonimat. O partidă-două de șah sau tenis de masă, cîteva meciuri de volei și fotbal, organizate de multe ori formal, în cadrul spartachiadelor, n-au putut îndrepta situația.

★

...1968. Început de an. În biroul inginerului **Liviu Dobronouțeanu**, secretar al asociației sportive, am încercat să răspundem la întrebarea: **„La „Letea", fabrică cu o oarecare tradiție, sportul poate fi reabilitat?"** După discuțiile cu tînărul inginer, cu președintele sindicatului și cu alți oameni din fabrică, putem răspunde — DA! Pe ce ne bazăm? Pe faptul că, de cîtva timp, consiliul asociației sportive (președinte, **Sandu Marin**), dovedește preocupare pentru redresarea activității sportive. Planul de muncă în care consiliul și-a propus realizarea unor obiective importante a început să fie tradus în fapte. S-a avut în vedere, mai întîi, dezvoltarea bazei materiale. **Sala de sport, bună pentru baschet, volei și gimnastică, cu sprijinul organelor sportive și sindicale, a și fost reparată (în special instalația de încălzire) și ea poate fi de acum folosită. S-a amenajat o sală mai mică pentru pregătirea sportivilor din cea mai tînără secție — cea de box, încadrată și cu un antrenor cu** o jumătate de normă. La terenul de fotbal — cîndva cu tribune — se va amenaja pista de atletism. **La BAZA MATERIALĂ se mai adaugă poligonul de tir, terenurile de handbal și tenis, popicăria** (nu prea arătoasă, dar foarte utilă). În aceste condiții sportivii din secțiile de fotbal (echipa activează în regiune), tir, șah, volei (campionatul orășenesc) și box au posibilitatea să se pregătească în orice perioadă a anului.

Cît privește pe viitorii componenți ai formațiilor, aceștia pot fi recrutați de la școala profesională a fabricii, unde învață sute de tineri, de la școala generală din cartier sau dintre copiii **salariaților** ce locuiesc în apropierea fabricii. Și mai pot fi recrutate elemente și dintre **salariați** (îndeosebi fete) dacă se vor organiza — cum e prevăzut în planul de acțiune — campionatul asociației la volei, tir, atletism și altele. Aceste elemente, îndrumate cu atenție, pot face ca sportul de la „Letea" să revină la nivelul de altă dată.

În încheiere, o declarație a tov. **Filip Anton** — președintele sindicatului: „Sperăm să facem ceva. Avem toate condițiile. Dispunem de o bază sportivă complexă și echipament suficient. Lîngă noi se află școala profesională, de unde putem să recrutăm elemente. Plecăm la drum cu multe gînduri bune".

Nouă nu ne rămîne decît să așteptăm rezultatele și să le consemnăm.

Constantin ALEXE

La Poiana Brașov, la concursul internațional de biatlon,
ZĂPADĂ „GREA" ȘI NELIPSITELE SURPRIZE

POIANA BRAȘOV, 2 (prin telefon, de la trimisul nostru). — Poiana Brașov găzduiește un interesant concurs internațional, confruntarea echipelor de biatlon (tineret) ale României și R.D. Germane. Vineri, în prima parte, respectiv proba individuală de 15 km, s-a înregistrat o surpriză. Victoria i-a revenit lui Wolfgang Landt, cu toate că nici în echipa sa nu este „omul nr. 1" și nici în confruntările anterioare, cu aceiași adversari, el nu reușise să amenințe locul I. Cu aproximativ o lună în urmă, în R.D. Germană, reprezentanții noștri se impuseseră autoritar... Vineri, însă, la Poiana, ei au concurat sub posibilități la fond. E adevărat că zăpada a fost „grea", dar n-a fost, oare, la fel de „grea" și pentru adversari?

Învingătorul concursului de acum 4 săptămîni, Dumitru Soiu, s-a clasat de data aceasta tocmai pe locul 9, iar Günther Bortnik, considerat cel mai talentat din formația oaspe, pe locul 10... La urma urmei, fără elementul „surpriză" concursurile sportive și-ar pierde mult din interes. În general, la biatlon rezultatele neașteptate sînt determinate de performanțele realizate la tragere, capitol buclucaș în care pentru un foc ratat handicapul poate fi decisiv. Spre exemplu, Reiner Pretzsch a realizat la fond cel mai bun timp (1h08:18), dar cele 11 minute penalizare l-au „aruncat" pe locul 8; compatriotul său Berndt Klaussnitzer a parcurs traseul în 1h08:35, dar a fost penalizat cu 11 minute și a ocupat, în final, locul 7... Dintre reprezentanții noștri cel mai bun a fost Victor Fontana, clasat finalmente pe locul 2 la numai 14 secunde diferență de Landt.

Antrenorii formației noastre de tineret, mizînd în primul rînd pe omogenitatea acesteia, speră, pentru duminică dimineață, într-o victorie la ștafetă.

Rezultatele tehnice: 1. **Wolfgang Landt** (R.D.G.) 1h15:40 (5 minute penalizare), 2. **Victor Fontana** (România) 1h15:54 (5 min. pen.), 3. **Ion Olteanu** (România) 1h16:29 (6 min. pen.), 4. **Berndt Volger** (R.D.G.) 1h17:19 (5 min. pen.), 5. **Alexandru Szabo** (România) 1h17:41 (8 min. pen.), 6. **Ion Mirzea** (România) 1h18:04 (7 min. pen.), 7. **Berndt Klaussnitzer** (RDG) 1h18:35 (9 min. pen.), 8. **Reiner Pretzsch** 1h19:35 (11 min. pen.), 9. **Dumitru Soiu** (România) 1h 20:01 (5 min. pen.), 10. **Günther Bortnik** (R.D.G.) 1h22:20 (9 min. pen.).

Paul IOVAN

București-Budapesta la hochei (juniori)

Patinoarul „23 August" va găzdui duminică (ora 19) și luni (ora 18) întîlnirea internațională de hochei pe gheață dintre reprezentativele de juniori ale Bucureștiului și Budapestei.

DINAMO A JUCAT EXCELENT ÎN PARTIDA CU STEAUA

Joi după amiază, în sala Floreasca, s-au desfășurat ultimele partide ale întrecerilor orășenești din cadrul *„Cupei F.R.H."*.

În primul meci s-au întîlnit formațiile feminine *Rapid* și *Progresul*. Victoria a revenit echipei campioane, cu scorul de 23—11 (12—5). Partida a fost dominată categoric de feroviare, care au asaltat continuu poarta adversă. Cu dorința de a cîștiga „la scor", neatente în pasarea mingilor, jucătoarele de la Rapid au dat prilej handbalistelor de la Progresul să intercepteze de mai multe ori și să înscrie. Cea mai bună jucătoare de pe teren a fost portarul echipei Rapid, *Maria Buzaș*, care a intervenit cu succes în cîteva situații dificile. Au înscris: *Ana Statck 6, Elena Hedeșiu 6, Cornelia Cula 6, Elena Gheorghe 2, Felicia Bîtlan 2, Petruța Băicoianu* pentru *Rapid* și respectiv, *Antoaneta Oțelea 8, Gabriela Marinescu, Olga Cătănoiu, Filofteia Miclea* pentru *Progresul*. Corect arbitrajul cuplului *Gheorghe Stoicovici* și *Marius Stoicovici*.

În cea de-a doua partidă, s-au întîlnit echipele *Dinamo* și *Steaua*, întrecerea încheindu-se cu victoria dinamoviștilor: 20—11 (12—4). În mare vervă de joc, formația din Ștefan cel Mare a reușit să obțină o frumoasă victorie în fața campioanei țării. Spectatorii au asistat la un adevărat *„recital Moser"*. Autor a 8 goluri, acesta a jucat ca în zilele lui de glorie. Steliștii, nervoși, au ratat nepermis de mult, nereușind să fructifice și cîteva lovituri de la 7 m. Au înscris: *Moser 8, Nica 4, Samungi 3, Coman 2, Moldovan, Licu, Dan Marin*, pentru *Dinamo* și, respectiv, *Gruia 2, Goran 2, Alboaica 2, Cristian 2, Oțelea, Iacob, Savu* pentru *Steaua*. Au arbitrat corect *M. Pașek* și *P. Tîrcu*. Echipa noastră campioană ar trebui să se gîndească mai serios la pregătirea ei, deoarece peste cîteva zile va susține, la București, meciul cu *V. F. L. Gummersbach* (R. F. a Germaniei) din cadrul „C.C.E.".

Rodica VIȘAN

● Sala Floreasca găzduiește noi partide în cadrul *„Cupei F.R.H."* și *„Cupei Sportul"*. Sîmbătă, de la ora 17, va avea loc meciul Știința Palatul culturii Ploiești — Universitatea Craiova în „Cupa F.R.H.", iar duminică, de la ora 10,30, returul acestui meci și întîlnirile Dinamo — Viitorul Constanța și Liceul nr. 2 Ploiești — Liceul nr. 2 Iași din „Cupa Sportul".

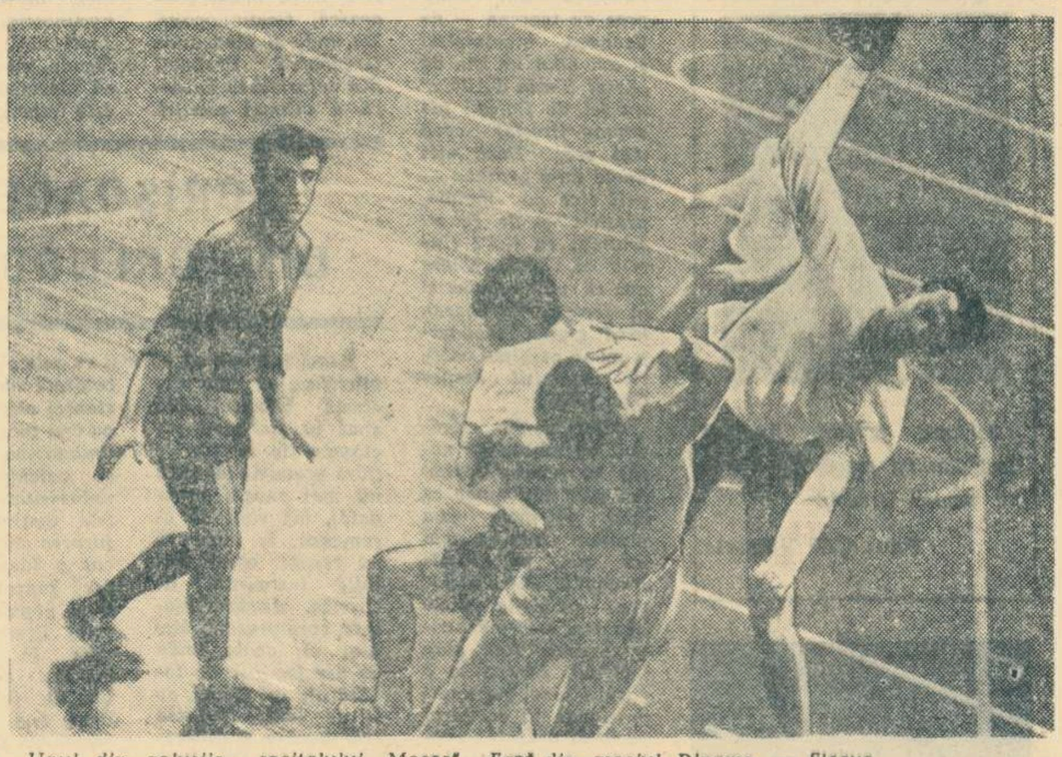

Unul din golurile „recitalului Moser". Fază din meciul Dinamo — Steaua.

ACTIVITATEA ȘAHISTĂ ÎN CAPITALĂ

● **O junioară aspiră la titlul de campioană a Bucureștiului**
● **Întreceri pe echipe**
● **Turneul maeștrilor**

Finala campionatului de șah al Capitalei se află în ajunul ultimei runde. Mai sînt de disputat, însă, și mai multe partide întrerupte. În clasament conduce *Veturia Simu* cu 7 p. (toate partidele jucate), urmată de *Elena Rădăcină* 6½, *Florica Niculescu* 5½ (1), *Virginia Steroiu* 5 (1), *Ana Apostolescu* 5, *Vera Zsigmond* 3 (3), *Ana Muraia* și *Doina Negroiu* 3 (1) etc.

Revelația concursului a fost junioara *Florica Niculescu* care, în cazul cînd va cîștiga partida cu Virginia Steroiu, întreruptă într-o poziție complicată, are șanse serioase de a intra, pentru prima dată, în posesia titlului.

Ultima rundă se dispută luni 5 februarie în sala Băncii de investiții din str. Lipscani nr. 14 începînd de la ora 18.

★

Au început și întrecerile echipelor bucureștene calificate în turneul final al etapei pe Capitală a campionatului republican. Iau parte 8 formații.

RUNDA: I Constructorul-Danubiana 6—0, Spartac-Vulcan 4—2, Universitatea-Palatul pionierilor 3½—2½ (1), Banca de investiții — I.P.G.G. 3½—2½;

RUNDA a II-a: Constructorul-I.P.G.G. 5½—1½, Vulcan-Danubiana 5—1, Spartac-Palatul pionierilor 5—1, Universitatea-Banca de investiții 3—3.

În clasament conduce Constructorul cu 11½ p.

★

Între 6—12 februarie se va desfășura în Capitală tradiționalul turneu de selecție al șahiștilor fruntași. În rîndul celor 16 participanți se numără maeștrii internaționali dr. O. *Troianescu* și *D. Drimer*, maeștrii *E. Ungureanu* (cîștigătorul ediției din 1967), *C. Partoș*, *C. Radovici*, *M. Pavlov*, *I. Szabo*, *P. Voiculescu* ș.a.

Se va juca zilnic, între orele 16—21, în sala Băncii de investiții.

T. NICOARĂ-coresp.

IN CURÎND LA CINEMATOGRAFUL „CENTRAL"

LOTO

33 DE AUTOTURISME LA TRAGEREA DIN 23 IANUARIE 1968

Categoria I: 1 autoturism „VOLVO" și 6 autoturisme „RENAULT 16" au obținut: Buduluca Elena din Pitești, Citron Robert din Cluj, Popa Augustin din Cluj, Atanasiu Matei din Focșani, Zvînca Aurel din Motru — raionul Strehaia, regiunea Oltenia, Pață Ioana din București și Ștefan Nicolae din Amara — raionul Slobozia Veche — regiunea București.

Categoria a II-a: 6 autoturisme: „Moskvici 408" au cîștigat următorii: Iordache Gheorghe din Nedelcu Chercea — raionul Brăila — regiunea Galați, Pavel Vasile din Iași, Bene Zsuzsanna-Maria din Tg. Mureș, Dragomir I. Nicolae din comuna I. L. Caragiale — raionul Tîrgoviște, Mirica Nicolaie și Sofran Gavrilă din București.

Categoria a III-a: 5 autoturisme: „Fiat 850" au cîștigat următorii: Vintilă II. Petre din comuna Valea Mare Provăț — raionul Muscel — regiunea Argeș, Pop Irina din Turda, Simon Grigore din comuna Vișeul de Sus — regiunea Maramureș, Boghici Viorica și Ionescu Monica din București.

Categoria a IV-a: 9 autoturisme: „Renault Gordini", au cîștigat următorii: Man Simion din Arad, Tibîrnă Dumitru din Iași, Popp Alexandru din Cluj, Ichim Eugen din Cluj, Teleman Avram din Tecuci, Csohan Ludovic din Sighet, Ticu Ion din Craiova, Cabana Valeriu și Ghițulescu Pantilimon din București.

Categoria a V-a: 6 autoturisme „Trabant 601" au cîștigat următorii: Oțil Gheorghe din Reșița, Ciolacu Simion din Zizin — raionul Sf. Gheorghe, Stănei Niculai din Constanța, Rosenberg Marcu din Focșani, Scherfer Bela din Tg. Mureș și Chindriș Traian Gavril din București.

Categoria a VI-a: 122 variante a cîte 12 517 lei fiecare.

Categoria a VII-a: 16 866 variante a cîte 60 lei fiecare.

LOTO DIN 2 FEBRUARIE 1968

38 11 57 2 53 31 6 44 18 13 5 75

Fond de premii: 1 033 070 lei.

Tragerea următoare va avea loc vineri 9 februarie 1968 la București.

La Reșița — primul concurs oficial al anului

Astăzi și mîine se va desfășura la Reșița primul concurs oficial din acest an. Pe cele șase blocstarturi ale piscinei acoperite vor urca cei mai buni copii, juniori și seniori de la Școala sportivă și clubul Olimpia din localitate. La întreceri au fost invitați și o serie de tineri înotători timișoreni din grupa prof. P. Lovas.

Printre culoare...

Doi dintre înotătorii noștri fruntași, **Angel Șoptereanu** și **Vladimir Moraru** se antrenează de două săptămîni sub conducerea antrenorului **Remus Drăgușanu**.

Cunoscuta brasistă gălățeancă **Gica Manafu** s-a transferat recent la clubul Steaua. Ea va fi pregătită de acum înainte de **prof. Gh. Dimeca**.

Mircea Hohoiu, cea mai mare speranță a natației reșițene, este bolnav și a fost nevoit să-și întrerupă antrenamentele, astfel că prezența sa la starturile concursurilor din această primăvară este problematică.

Lucrările de încălzire a apei din bazinul descoperit aflat în Mediaș se află într-o stare avansată. După toate probabilitățile, grupa pregătită de antrenorul **I. Hociung** va ieși în aer liber la 15 martie.

O NOUĂ ETAPĂ ÎN CAMPIONATELE ȘCOLARE DE BASCHET ȘI VOLEI

Campionatele școlare (faza pe oraș) continuă mîine, după următorul program:

BASCHET — licee fete și băieți în sălile: I. L. Caragiale și Spiru Haret (de la orele 14,30); școli generale-fete în sala Lic. nr. 24; băieți în sala Lic. N. Bălcescu (de la orele 8,30).

VOLEI — licee — fete în sala Liceului Gh. Șincai; băieți în sala Liceului D. Cantemir (de la orele 14,30), școli generale-fete la Lic. I. L. Caragiale, băieți la Lic. M. Basarab (de la orele 8,30).

fotbal

„DOCTORII" PENTRU FOTBAL

Numărul relativ mic de goluri marcate în diferite campionate îngrijorează pe specialiștii jocului de fotbal. Acest lucru, spun ei, duce la scăderea interesului pentru sportul cu balonul rotund. Iată însă că la hochei pe iarbă se marchează rareori mai mult de 2 goluri la un joc și astăzi această disciplină atrage zeci de mii de spectatori în India și Pakistan. Prin urmare, nu numărul golurilor decide dacă un joc este interesant sau nu. Să fie baschetul sau handbalul mai atractive decît fotbalul?

În campionatul italian se marchează cele mai puține goluri dintre toate campionatele europene (în medie 2 de meci). **Totuși numărul de spectatori este în creștere în Italia. De aici concluzia că jocul de fotbal poate fi spectaculos, atractiv și fără multe goluri.**

Se afirmă, de asemenea, că tactica defensivă aplicată în deplasare scade spectaculozitatea jocului. Nici această teză nu poate fi concludent dovedită. În Anglia, R.F.G., Italia, unde echipele aplică tactici defensive în mai toate deplasările, numărul spectatorilor este în creștere.

Nici în campionatul nostru numărul golurilor sau tactica mai mult sau mai puțin defensivă a echipelor nu sînt elementele care influențează interesul pentru fotbal sau calitatea jocului. La noi, ca și în alte părți, ceea ce aduce pe spectator la stadion este talentul jucătorilor, dramatismul luptei sportive. Ar fi poate interesant să se efectueze o anchetă pentru a se afla de ce vine publicul la fotbal. Este sigur că cele mai multe răspunsuri vor arăta că spectatorii vor să-și vadă echipa învingînd, să savureze frumusețea jocului și să trăiască pasionantul duel al forței, inteligenței și virtuozității puse în slujba celui mai popular joc al timpurilor noastre.

Toate acestea ne fac să privim cu scepticism propunerile ce se fac în multe țări pentru o așa-zisă „revitalizare" a jocului prin modificarea regulamentului. Aceste propuneri vor să zădărnicească efectul tacticilor defensive. Multe dintre acestea nu sînt cu totul lipsite de interes. Altele însă sînt de-a dreptul năstrușnice. Vom insista asupra unora dintre aceste propuneri.

Cea mai cunoscută propunere vizează desființarea sau restrîngerea ofsaidului. După părerea multor specialiști și a noastră, realizarea acestei propuneri nu numai că nu ar favoriza atacul, dar, dimpotrivă, ar face aglomerările de apărători mai frecvente și ar muta aceste aglomerări și mai aproape de poartă.

Rezultatele ar fi tocmai contrare celor urmărite.

O altă propunere urmărește repunerea mingii în joc de la margine cu o lovitură de picior, în locul aruncării cu mîinile. Această idee nu ar aduce rezultate practice. Ar lungi întreruperile de joc cauzate de ieșirea mingii de pe teren, și în cazul cel mai avantajos, cînd se execută mai aproape de corner, nu ar aduce goluri mai multe, cum nu aduc nici loviturile de colț.

Mai interesantă pare propunerea vizînd mărirea spațiului porții, ceea ce ar îngreuia activitatea portarului și în

OPINII

multe cazuri ar face chiar inutilă intervenția acestuia. Lovitura de 11 m ar deveni o simplă formalitate, iar loviturile libere de la 20—25 de metri ar fi foarte eficace. Aceasta în cazul că mărirea nu ar depăși 1—1,5 m. La șuturile din apropiere, portarul ar deveni un spectator. Toate acestea ar favoriza în mod cert atacul, dar cu prețul reducerii în mare măsură a rolului portarului în joc, ceea ce ar scădea mult interesul jocului, la care contribuie și spectaculoasele intervenții ale portarilor. Nu ar fi prețul prea scump?

O altă propunere se referă la scurtarea timpului de joc cu fixarea duratei reprizelor prin cronometrarea timpului cît mingea se află efectiv în joc. Această propunere este însoțită de alta vizînd schimbarea unui număr de jucători în timpul jocului. Deci propuneri inspirate din jocuri ca volei, baschet sau hochei pe gheață. În acest caz, durata unui joc ar fi, de exemplu, 2x30 minute, iar efectivul unei echipe ce s-ar putea rula de mai mute ori în cele 60 minute ar fi de 20 de jucători. O modificare în acest sens ar intensifica foarte mult ritmul și intensitatea jocului. Dar tocmai acest lucru ar favoriza aglomerarea unui mare număr de jucători în jurul mingii, cu tendințe de a se forma grămezi ca la rugbi. Ar suferi foarte mult claritatea și cu aceasta însăși frumusețea jocului.

O altă propunere vizează activizarea jocului fără să necesite modificarea regulamentului internațional. Este vorba de modificarea sistemului de atribuire a punctelor în campionat, ceea ce depinde de forurile naționale organizatoare ale campionatelor. În acest caz, rezultatele favorabile obținute pe teren străin ar fi răsplătite cu mai multe puncte decît cele realizate pe teren propriu. Victoria în deplasare ar conta 3 puncte față de numai 2 puncte „acasă". În acest fel, echipele aflate în deplasare ar fi poate mai interesate să joace la atac. Această idee mi se pare interesantă și o supunem forului nostru, gîndindu-ne la experimentarea ei eventuală la divizia B sau C, unde folosirea tacticilor defensive în deplasare este destul de generalizată.

Toate aceste modificări de regulament se bazează pe experiența falmoasei modificări a regulei de ofsaid din anul 1925, care a adus un plus de eficacitate înaintașilor în mod trecător. În general, modificările sînt necesare atunci cînd trebuie să se adapteze jocul unor condiții schimbate, ca urmare a dezvoltării tacticii și tehnicii de joc. Dar istoria jocului nostru arată că dezvoltarea acestuia s-a datorat în primul rînd luptei dintre atac și apărare, alternîndu-se perioada cînd unul sau altul din compartimentele principale era mai eficient. Dacă pînă de curînd specialiștii au vorbit de existența unei perioade de criză în eficacitatea atacurilor, începînd de anul trecut se vorbește tot mai mult de existența unui reviriment al eficacității atacurilor pe plan internațional. La C.M. din Anglia din 1966 s-au marcat tot atîtea goluri cîte s-au marcat la C.M. din Chile în 1962, cu toate că între timp s-a mai dezvoltat organizarea compartimentelor defensive. Acest lucru se datorează — probabil — creșterii numărului înaintașilor de mare eficacitate în multe țări ale lumii.

Concluzia se impune de la sine și ea este valabilă și la noi: cu înaintași de valoare, bine pregătiți, pot fi depășite chiar și cele mai pasive tactici de joc.

prof. Tudor VASILE

SORȚII AU DECIS!

Sorții au decis! Și iată echipa României alături de vechi cunoștințe, Portugalia, Elveția și Grecia, în aceeași grupă a preliminariilor campionatului mondial de fotbal.

Așadar, un nou prilej de măsurare a forțelor în arena internațională. Ni se oferă posibilitatea, mai curînd decît ne așteptam, să ștergem penibila impresie a acelui 1—7 de la Zürich, pentru că orice s-ar spune nu aceasta este valoarea care ne desparte de jucătorii din țara cantoanelor. În ce privește echipa lui Eusebio, se știe, ea a cedat națională noastre la București, iar rezultatul din deplasare a fost destul de strîns. O necunoscută pentru publicul nostru, mai puțin însă pentru fotbaliștii români, echipa Greciei cu care nu ne-am mai confruntat în jocuri oficiale din 1957.

Sorții au decis! Și după părerea noastră ne-au favorizat. Ne cunoaștem principalii adversari și aceasta contează. Sceptici (au și început) spun că n-avem șanse. Lucrurile nu stau așa, prea ne-au ustural recentele eșecuri ca să nu fi învățat nimic din ele atît jucătorii cît și antrenorii.

Credem că federația va trece de îndată la pregătirea acestor partide, că va atrage în jurul ei pe cei mai pricepuți specialiști, că va crea acea atît de mult dorită atmosferă de muncă, seriozitate și spirit de răspundere în abordarea problemelor fotbalului în general și a echipei naționale în special.

Sorții au decis! Portugalia, Elveția, Grecia și România în grupa I din preliminariile campionatului mondial. Cîștigătorul seriei, după obișnuitele partide tur-retur va evolua în turneul final din Mexic din 1970. De ce nu România? E timpul.

Juniorii de la Steaua în turneul de la Viareggio

Cea de a X-a ediție a turneului de fotbal rezervat juniorilor se desfășoară anul acesta între 16 și 26 februarie. Echipa Steaua — care va participa la turneu — face parte din grupa C, împreună cu Fiorentina, Sampdoria și Dukla.

DUMINICĂ ÎN GIULEȘTI

În cadrul pregătirilor pentru reluarea campionatului, *Rapid București* va susține duminică dimineața o partidă amicală în compania formației *Flacăra Moreni*. Meciul va avea loc pe stadionul Giulești (teren I) de la ora 10,15.

DIALOG CU CITITORII

Tovarășul I. Stângă din raionul Gurahonț, Sebeș 811, ne solicită cîteva lămuriri în legătură cu noul sistem competițional care va intra în vigoare în toamna acestui an.

Mai întîi, trebuie să-i spunem cititorului nostru că întrecerile campionatelor regionale vor continua după formula de pînă acum, cu desfășurarea în primăvară a returului, pînă la încheierea lor definitivă. Promovarea echipelor de regiune în divizia C se va face, deci, nu în funcție de poziția lor în clasament la ora actuală, ci de aceea pe care o vor avea la sfîrșitul campionatului (după disputarea returului).

Campionatele regionale de fotbal vor fi înlocuite, probabil, prin campionate județene. Asupra acestei probleme se vor face, în curînd, precizările necesare.

Cititorul Vasile A. Geamănu din Tg. Jiu ne întreabă cine va fi antrenorul echipei naționale de fotbal (avînd în vedere că Angelo Niculescu este, de fapt, directorul tehnic al F.R.F.). Aceeași curiozitate o încercăm și noi. Ar fi, deci, cazul ca federația să ia mai repede o decizie în această privință, chiar înainte de întoarcerea selecționatei divizionare din Brazilia.

Cu oarecare mirare am luat cunoștință de nemulțumirea exprimată de tovarășul Ralea Vasile-Vasiliev din Găești, str. Trandafirilor 36, față de faptul că ziarul nostru publică, din cînd în cînd, recenzii asupra unor lucrări cu tematică sportivă apărute în Editura C.N.E.F.S. sau în alte edituri. D-sa ne mărturisește că nu citește toate aceste recenzii, ceea ce, însă, nu ne poate determina pe noi să renunțăm la publicarea lor. Că uneori ziarul nostru inserează asemenea recenzii cu întîrziere, după ce lucrarea respectivă a fost epuizată din librării sau citită deja de mulți iubitori ai sportului, este foarte adevărat (sub acest aspect nemulțumirea tovarășului Ralea este justificată). Redacția noastră se va strădui să înlăture această deficiență, informînd cu promptitudine pe cititori asupra lucrărilor cu tematică sportivă ce vor apare în viitor.

În ceea ce privește dorința cititorului din Găești ca ziarul nostru să explice diferite reguli de joc ale unor ramuri sportive (de pildă, scrimă) ea poate fi cu greu satisfăcută. Mai degrabă acest lucru îl pot face publicațiile sportive cu caracter tehnic (revista „Educație fizică și sport") sau buletinele editate de federații. Iubitorii sportului se pot, de asemenea, informa asupra acestor reguli de joc din lucrările sau traducerile apărute prin Editura C.N.E.F.S.

Mai mulți cititori, printre care și tov. Livius Micula din raionul Criș, Sintea-Mică 116, ne-au făcut sugestia ca în paginile magazin ale numerelor noastre de duminică să publicăm și careuri de cuvinte încrucișate. Deocamdată, nu ne propunem așa ceva. Vom mai reflecta, însă, asupra acestei sugestii.

Eleva Marioara Paliță din Piatra Neamț, bd. 9 Mai nr. 5, dorește să corespondeze cu alți tineri și tinere care simpatizează echipa de fotbal Ceahlăul din localitate. Deși formația sa favorită activează în categoria B, credem că va găsi totuși destui amatori care să-i răspundă la apel.

I. MITROFAN

(De vorbă cu I. Voinescu)

„PAVLOVICI — MIJLOCAȘ..."

Cu o zi înainte, Teașcă, ieri Voinescu — musafir de o oră al secției fotbal — un nou „subiect" interesant al rubricii noastre. A apărut în ușă la fel de zvelt ca pe vremea anilor de glorie la C.C.A., la fel de... volubil:

— Băieți! Vă salut și prin mine și Tibi (n.n. Tiberiu Bone, antrenorul principal, cu care Voinescu alcătuiește simpaticul cuplu al conducerii tehnice la A.S.A. Tg. Mureș).

— Ia un loc și ne... povestește. Ca să începem organizat, comunică-ne, te rog, în primul rînd lotul.

— Portari: Soliom, Bai, Voinescu.

— ?!? Un nou Voinescu portar? Tiz...

— Nici un tiz. De mine e vorba. Drept de joc am, suspendat nu sînt. Mai în glumă, mai în serios, așa le-am spus și băieților. Un fel de apropo la felul în care se pregătesc. Să înțeleagă ce vor. Eu și cu Tibi sîntem hotărîți: cine nu transpiră acum, în perioada cea mai importantă a pregătirilor, în retur va sta pe tușă.

Unde am ajuns?

— La fundași...

— ...Timpănaru, Sleam, Czako, Toth, Balaș, Doboș, ultimul fiind fundaș central și provenind de la Minerul Baia Mare; mijlocași: Dumitriu III, Siko, Ciutac, Pavlovici...

— Pavlovici, mijlocaș?

— Da, da, ai auzit bine. Pavlovici mijlocaș. După părerea mea, numai în postul ăsta poate să joace. Astăzi, în zona aglomerată din fața porții poate răzbate doar un înaintaș care posedă un dribling scurt, un procedeu tehnic desăvîrșit. Și Pavlovici nu se numără printre ei. În schimb, este un jucător cu o mare rază de acțiune și la mijlocul terenului se va descurca mult mai bine. Firește, deocamdată vom încerca, așa cum de altfel, vom proceda și cu alții pînă cînd fiecare din cei 11 jucători de bază își va găsi locul cel mai potrivit în echipă. În felul acesta — cu ajutorul meciurilor de verificare și omogenizare, care vor preceda reluarea campionatului — vom rezolva și problema posturilor deficitare. Mă gîndesc, de exemplu, la o aripă stîngă, la un vîrf de atac...

— Rămăsesem la înaintași...

— Aici avem și ceva nume noi: Caniaro, un junior al nostru, Mureșan, de la Cîmpia Turzii, Rațiu, de la Faianța Sighișoara. Apoi, Raksi, Lucaci și poți să-l treci și pe Pavlovici dacă nu se acomodează cu postul de mijlocaș.

— Cunoaștem deci lotul, în curînd se va contura și formația; ce ne poți spune în legătură cu concepția de joc a echipei?

— Să spun doar atît și cred că voi fi înțeles: nu mi-a plăcut niciodată să cîștig cu 1—0, ci cu 4—3... Cu alte cuvinte, echipa noastră va juca ofensiv, fără să se lase însă descoperită în situațiile de apărare. Intrînd și în detalii vom lăsa, spre exemplu, fundașul să „urce" în atac, dar îl vom pregăti de o asemenea manieră încît, în clipa imediat următoare, să zboare ca vîntul înapoi. De altfel, fiecare component al echipei va trebui să aibă o idee precisă asupra sarcinilor pe care trebuie să le îndeplinească în cele două mari momente ale jocului — de apărare și de atac.

— În concluzie, pregătiri și iar pregătiri, efectuate cum scrie la carte. La ce loc sperați în final?

— Te rog să mă crezi, pronosticuri nu dau. Aș dori, firește, ca echipa să mai urce cu cîteva locuri în clasament, dar nu prin orice mijloace; ci printr-un joc care să satisfacă din toate punctele de vedere pe spectatori. Iar calitatea va aduce cu timpul și rezultate,

...Dacă o spune Voinescu.

G. NICOLAESCU

Joc ofensiv! Aceasta este concepția căreia i se subordonează actuala pregătire a echipei Universitatea Cluj. În prezent antrenamentele urmăresc omogenizarea echipei și individualizarea jucătorilor, perfecționarea lor de a se adapta jocului ofensiv.

Seriozitatea și ambiția cu care tinerii studenți își fac antrenamentele zilnice ne confirmă dorința ce și-au exprimat-o cu toții.

În acest an vor să joace fotbal așa cum n-au mai făcut-o niciodată!

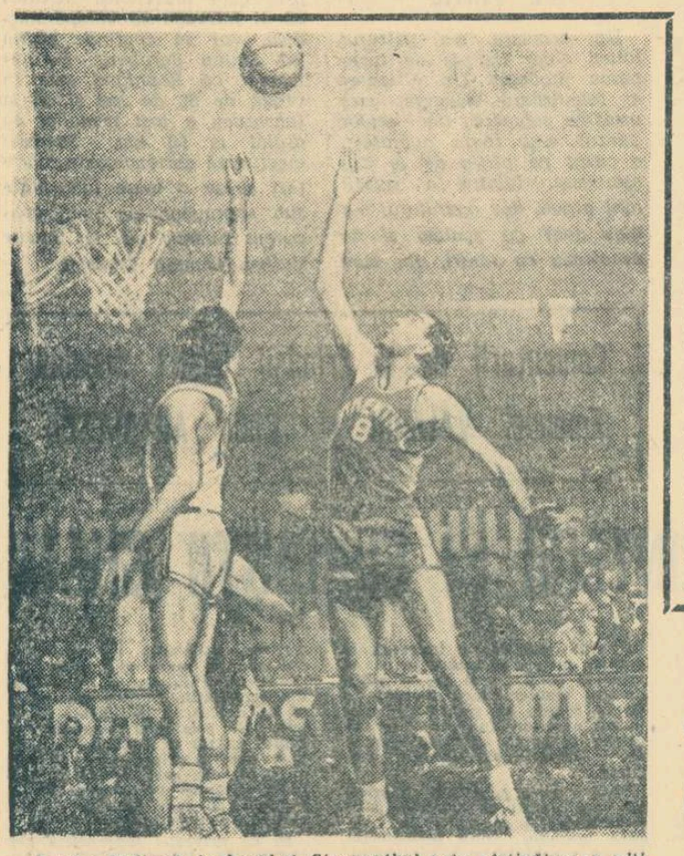

Echipa italiană de baschet Simmenthal este cîștigătoarea ultimei ediții a „C.C.E." Vor reuși baschetbaliștii italieni să redițeze acest succes? În fotografie, o fază din meciul Siemmenthal-Real Madrid, desfășurat anul trecut.

INTENSĂ ACTIVITATE LA BASCHET

● **La Sofia a avut loc tragerea la sorți a celor două grupe ale turneului de calificare pentru turneul olimpic masculin de la Ciudad de Mexico. Iată componența celor două grupe: grupa A: Anglia, Cehoslovacia, Franța, Olanda, Izrael, Polonia, Suedia; grupa B: Austria, Bulgaria, Finlanda, Grecia, R.D. Germană, R.F. a Germaniei și Iugoslavia.**

Primele două echipe clasate în grupe își vor disputa un turneu final, iar primele două clasate vor obține calificare pentru Ciudad de Mexico.

● **La Praga s-a disputat returul meciului dintre echipele feminine Sparta Praga și L.K.S. Lodz, contînd pentru sferturile de finală ale „Cupei campionilor europeni". Au cîștigat gazdele cu scorul de 65—45 (29—24).**

● **În cadrul sferturilor de finală ale „Cupei campionilor europeni" la baschet masculin s-au disputat trei noi întîlniri (meciuri retur).**

La Milano, echipa Simmenthal Milano a învins cu scorul de 76—64 (34—25) formația T.S.K.A. Cerveno Zname Sofia.

Un meci deosebit de spectaculos s-a disputat la Praga, unde echipa locală Spartak a întrecut cu 113—97 (60—49) pe Real Madrid.

La Madrid, Juventud Badalona a învins la diferență minimă: 46—44 (16—23) formația iugoslavă Zadar.

ACTUALITATEA INTERNAȚIONALĂ

ALTE AMĂNUNTE PRIVIND MECIURILE DIN PRELIMINARIILE CAMPIONATULUI MONDIAL DE FOTBAL

În numărul de ieri al ziarului nostru am anunțat componența grupelor preliminarii ale Campionatului mondial de fotbal din 1970 din zona europeană (8 grupe). În rîndurile de mai jos facem cunoscut cititorilor componența celorlalte grupe dînd și cîteva amănunte legate de preliminarii și de turneul final, hotărîri luate de F.I.F.A. în cadrul ședinței care a avut loc la Casablanca.

AMERICA DE SUD (3 echipe)

1. **Argentina, Peru, Bolivia**
2. **Brazilia, Venezuela, Columbia, Paraguay**
3. **Uruguay, Chile, Ecuador**

AMERICA DE NORD ȘI CENTRALĂ (1 echipă)

1. **Costa Rica, Honduras, Jamaica**
2. **Guatemala, Trinidad, Haiti**
3. **San Salvador, Surinam, Indiile de vest.**
4. **Bermude — Canada**

În continuare, se întîlnesc învingătoarele **subgrupelor** 1 cu 3, și 2 cu 4. Cîștigătoarele acestor partide își dispută finala, iar învingătoarea se califică în turneul final.

ASIA ȘI ZONA PACIFICULUI (1)

1. **Japonia, Coreea de sud, Rhodesia, Australia**
2. **R.P.D. Coreeană, Izrael, Noua Zeelandă.**

Învingătoarele subgrupelor se întîlnesc pentru desemnarea echipei participante în turneul final.

AFRICA (1)

1. **Algeria — Tunisia**
2. **Maroc — Senegal**
3. **Etiopia — Libia**
4. **Sudan — Zambia**
5. **Camerun — Nigeria**

În continuare, programul se prezintă astfel: învingătoarele meciurilor 1—2 și 3—4. Cîștigătoarea jocului 3—4 va întîlni Ghana. Urmează finala care va desemna echipa calificată în turneul final.

Interesant de remarcat că o serie de echipe, printre care și Congo (Kinshasa), care nu s-au înscris în termenul stabilit nu au fost acceptate în competiție.

Comisia de organizare a stabilit, printre altele: meciurile preliminarii trebuie să se încheie pînă la 31 decembrie 1969; alcătuirea grupelor în turneul final se va face la 4 ianuarie, la Ciudad de Mexico; turneul final al C.M. se va desfășura între 31 mai și 25 iunie 1970, în Mexic; desemnarea arbitrilor se va face la 2 martie 1969 la Montevideo; pentru a stimula nota de sportivitate a meciurilor din preliminarii, F.I.F.A. va institui un premiu „fair-play"; în jocurile preliminarii pot fi folosiți doi jucători de rezervă care în prealabil au fost trecuți înainte de meci pe foaia de arbitraj (nu se specifică însă în ce condiții se efectuează aceste schimbări).

PE SCURT • PE SCURT

CU PRILEJUL unui concurs de atletism pe teren acoperit desfășurat la Portland (statul Oregon), finlandezul Altti Alarotu a cîștigat proba de săritură cu prăjina trecînd peste ștacheta înălțată la 5,18 m. De remarcat că rezultatul lui Alarotu este superior cu 2 cm celei mai bune performanțe obținute de el în aer liber în sezonul trecut.

PROBA DE O MILĂ din cadrul concursului internațional atletic de sală de la Boston a revenit americanului Bair cu timpul de 4:01,9 urmat de Mason (S.U.A.) — 4:03,8 și Odlozil (Cehoslovacia) 4:04,1.

TURNEUL INTERNAȚIONAL DE ȘAH de la Manila s-a încheiat cu victoria marelui maestru iugoslav Svetozar Gligorici, care a acumulat 12 puncte din 15 posibile.

ECHIPA DE HOCHEI PE IARBĂ a R. D. Germane a susținut două jocuri. La Bombay, un meci cu selecționata orașului pe care a învins-o cu 5—0 (3—0) și a terminat la egalitate: 0—0 cu India.

LA MADRID s-a disputat întîlnirea internațională de handbal masculin dintre selecționatele Spaniei și Austriei. La capătul unei partide echilibrate handbaliștii spanioli au obținut victoria cu scorul de 19—18 (9—13). Cel mai eficace jucător de pe teren a fost spaniolul Alcalde, care a înscris 6 goluri.

România-Italia în „Cupa Europei" la box

Federațiile de box din România și Italia au căzut de acord asupra datelor de desfășurare a meciurilor din cadrul „Cupei Europei", competiție în care — se știe — sînt angrenate reprezentativele de tineret. Primul meci va avea loc la București, la 28 aprilie, iar cel de al doilea în Italia, la 10 sau 17 mai.

Ediția jubiliară a JOCURILOR OLIMPICE DE IARNĂ

S-au deschis lucrările celei de a 66-a sesiuni a C.I.O.

La Grenoble s-au deschis, în prezența primului ministru al Franței, Georges Pompidou, lucrările celei de-a 66-a sesiuni a Comitetului internațional olimpic. Salutînd pe participanți, președintele Comitetului olimpic francez, contele Jean de Beaumont, și-a exprimat speranța că Grenoble va rămîne în memoria participanților la Jocurile Olimpice de iarnă, ca o amintire frumoasă și trainică. Președintele Comitetului olimpic francez a reamintit tradițiile olimpice ale Franței, țară care se mîndrește de a fi dat pe fondatorul olimpiadelor moderne, Pierre de Coubertin. Vorbitorul a propus, în semn de omagiu față de ilustrul propagator al ideilor olimpice, ca rămășițele pămîntești ale lui Pierre de Coubertin să fie transferate la Pantheon.

În continuare a luat cuvîntul președintele C.I.O., Avery Brundage, care a mulțumit Comitetului olimpic francez, autorităților și cetățenilor pentru primirea călduroasă rezervată membrilor Comitetului internațional olimpic, precum și tuturor sportivilor veniți la Grenoble.

Festivitatea dezvelirii bustului lui Pierre de Coubertin

Miercuri a avut loc la Grenoble festivitatea dezvelirii bustului lui Pierre de Coubertin, opera sculptorului Koch. Bustul a fost oferit în dar municipalității locale de Asociația pariziană a prietenilor sportului.

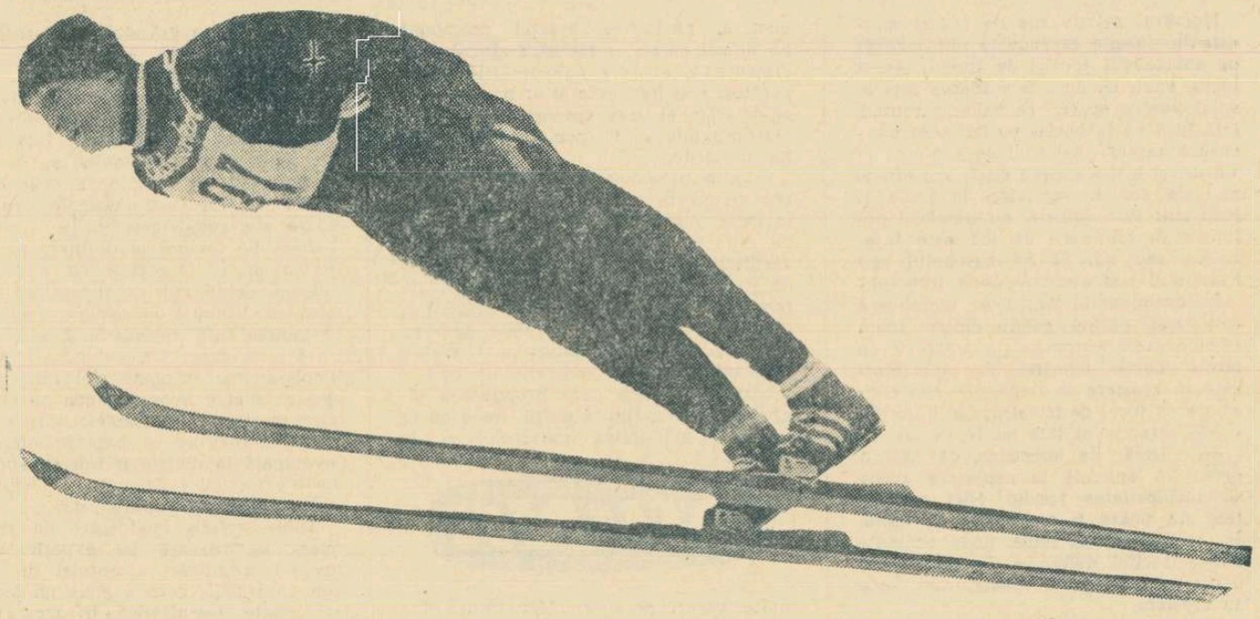

HOCHEIȘTII NOȘTRI AU SOSIT LA GRENOBLE

Amănunte despre turneul întreprins în R. F. G.

În aceste zile, puține cîte au mai rămas pînă la deschiderea ediției jubiliare a Jocurilor Olimpice de iarnă, cel mai aglomerat loc din Grenoble este — fără discuție — gara. Sosind din diferite direcții, trenurile debarcă zeci și sute de sportivi, asaltați pînă la ușile elegantelor autocare, de ziariști și fotoreporteri, funcționari ai Comitetului de organizare, reprezentanți ai autorităților locale și, bineînțeles, nelipsiții amatori de autografe. Peste tot, în această forfotă multicoloră, se înfiripă discuții în toate limbile, întrerupte, uneori, de o fulgerare de blitz sau de prezența insinuantă a unui ziarist.

Într-o asemenea atmosferă i-am întîlnit, vineri seara, pe hocheiștii români care au sosit la Grenoble după turneul întreprins în R.F. a Germaniei. Firește că, înainte de orice, am solicitat conducătorului delegației și antrenorului principal al lotului amănunte cu privire la aceste partide și la forma pe care au manifestat-o hocheiștii noștri în cele cinci meciuri disputate cu acest prilej. În general, răspunsurile primite au fost optimiste. Atît secretarul general al federației noastre de specialitate, **Vasile Militaru**, conducătorul delegației, cît și antrenorul **Mihai Flamaropol**, s-au arătat mulțumiți de evoluția jucătorilor români, care, fără să se întrebuințeze prea serios, au obținut rezultate bune. Un bilanț al acestui turneu este, de altfel, edificator: **din cinci meciuri, hocheiștii noștri au obținut trei victorii, au terminat o dată la egalitate și au pierdut un joc**, cel în care au avut ca adversar reprezentativa R.F. a Germaniei, cu care, chiar mîine, vor disputa întîlnirea de baraj pentru grupa A a turneului olimpic.

Alte noutăți? Accidentarea lui Biro a produs o oarecare perturbare în alcătuirea liniilor de atac. În lipsa excelentului jucător de la Steaua, linia a II-a va fi acum alcătuită din **Pană - Florescu - Ștefan**, în această formulă dînd satisfacție la ultimele jocuri disputate în R.F. a Germaniei. La alcătuirea liniei a II-a s-a ținut seama — și bine s-a făcut — că toți trei componenții ei sînt de la clubul Dinamo, ceea ce asigură, în mod evident, o mai mare omogenitate acestui trio. Dar, este lesne de înțeles că promovarea lui Florescu în linia a II-a, a dereglat ultima noastră linie, cea de-a III-a, în care vor fi, probabil, folosiți **Ștefanov, Gheorghiu** sau **Basa** ca extreme, și **Boldescu** pe postul de centru.

În ceea ce privește perechile de fundași, antrenorul M. Flamaropol a urmărit, în acest turneu, reomogenizarea a două puternice cupluri, tocmai pentru a se asigura o mai mare siguranță și o mai ridicată capacitate de a juca ofensiv. Astfel, s-au folosit, cu precădere, perechile **Varga - Făgăraș** și **Czaka - Ionescu**, în funcție de necesități fiind utilizat, ca fundaș, și **Basa**.

Dar, iată lotul nostru complet, între paranteze fiind trecute vîrsta și clubul din care fac parte jucătorii: PORTARI — **Constantin Dumitraș** (22, Dinamo București) și **Mihai Stoiculescu** (20, Steaua); FUNDAȘI — **Zoltan Czaka** (36, Steaua), **Ștefan Ionescu** (33, Steaua), **Dezideriu Varga** (29, Steaua), **Zoltan Făgăraș** (26, Dinamo București), **Răzvan Scheau** (24, Dinamo București); ATACANȚI — **Geza Szabo** (28, Steaua), **Alexandru Calamar** (27, Steaua), **Iuliu Szabo** (28, Avintul Miercurea Ciuc), **Eduard Pană** (24, Dinamo București), **Iulian Florescu** (25, Dinamo București), **Ștefan Texe** (21, Dinamo București), **Valentin Ștefanov** (24, Steaua), **Vasile Boldescu** (27, Dinamo București), **Ion Basa** (24, Dinamo București), **Ion Gheorghiu** (21, Steaua), **Aurel Moiș** (20, Dinamo București). Aceștia sînt cei 18 reprezentanți ai hocheiului nostru, care, începînd de duminică, vor lupta pentru a confirma rezultatele de valoare obținute în ultimii ani, sau pentru a realiza altele și mai bune. Sarcina nu este de loc ușoară, dar întregul lot este optimist. Pe scara autocarului, cu cîteva clipe înainte de a ne despărți, vesel, ca întotdeauna, Dumitraș ne-a mai povestit o glumă și ne-a promis că mîine, la antrenament, după ce își va goli sacul de echipament, poate ne va mai spune cîteva... uitate în sac!

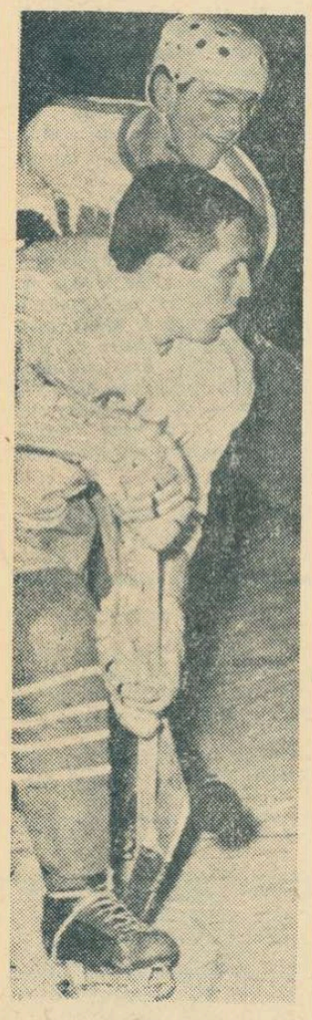

Al. Calamar și Iulian Florescu

LA 16 ANI — SPERĂ O MEDALIE OLIMPICĂ!

Cu prilejul unui concurs de patinaj viteză desfășurat la Oslo, tînăra sportivă americană *Diana Holun*, în vîrstă de 16 ani, a cîștigat proba de 500 m, cu performanța de 45,6. Diana Holun este marea speranță a S.U.A. pentru cucerirea unei medalii în întrecerile de patinaj viteză de la Grenoble.

ÎNAINTEA FEBREI DE CONCURS — TEMPERATURA OFICIALĂ...

Traseele aeriene care duc din România, trecînd prin Viena, Bruxelles și Paris, pentru a ajunge la Grenoble, nu spun nimic despre iarna calendaristică. Soare, ploaie sau ceață. Regimul zăpezii este, se pare, în acest an, capricios și chiar zgîrcit, dar numai pînă la granițele olimpice. Dincolo de ele, zăpada este abundentă, de cea mai bună calitate pentru sporturile de iarnă. Dincolo de aceste limite, unde pedanții organizatori găsesc încă imperfecțiuni, se recurge pînă și la medicamente. Așa de pildă s-a procedat la Casserousse, pe pîrtia de coborîre, injectată pur și simplu — dacă așa ceva poate fi considerat simplu — cu mari cantități de clorură de calciu, deoarece zăpada era prea „uscată". Toate instalațiile sportive se prezintă într-o perfectă stare, reliefată și mai mult de un soare care anunță de pe acum o stabilitate a timpului și pentru următoarele zile.

CASA PRESEI — UN FURNICAR

Preliminariile sînt la fel de bogate ca și programul ce se va inaugura la 6 februarie. Deocamdată ele aparțin oficialităților, deoarece satul olimpic și în general stațiunile sînt animate de alte prezențe decît de cele ale sportivilor. Ziariștii sînt de cîteva zile la posturi, ca și toți cei care vor avea de asigurat reportajele televizate, iar schiorii abia au început să sosească. Cineva făcea chiar o comparație, nu lipsită de fundament real, zicînd că satul olimpic este un deșert, iar casa presei un furnicar.

Dar mi se pare firesc să fie așa nu numai pentru că și ziariștii români sînt la fața locului, ci pentru că în fond tradiționalul discurs al domnului Avery Brundage interesează de obicei mai mult opinia publică decît pe sportivi înșiși. Lumea presei a fost de data asta într-adevăr surprinsă de conținutul discursului președintelui C.I.O., care a făcut cu această ocazie nu numai un simplu act oficial ci mult mai mult decît atît, prin noile sale aprecieri privind falsul amatorism, ca și unele afirmații legate de sprijinirea de către guverne a activității sportive olimpice, ambele neconcordînd cu puritatea amatorismului. Evident, s-au iscat ample discuții, aflate doar la început. Continuarea lor este ușor previzibilă, deoarece în lumina discursului citat, însăși existența ulterioară a Jocurilor Olimpice de iarnă intră într-o zonă de incertitudini.

PREMIERUL FRANCEZ ÎN SATUL OLIMPIC

Cu atît mai satisfăcătoare a apărut vizita pe care a întreprins-o joi, la Grenoble și pe întreg teritoriul olimpic, primul ministru al Franței, dl. Georges Pompidou, ca și cuvintele sale entuziaste la adresa instalațiilor, a funcționării lor și în general la adresa organizatorilor. În satul olimpic, premierul francez a vizitat chiar locul în care vor fi găzduiți sportivii francezi, loc care este vecin cu al celor italieni și români, ceea ce l-a făcut pe dl Georges Pompidou să remarce că se află într-o țară latină...

Nu mai puțin comentată a fost și sosirea multiplului campion de schi Jean-Claude Killy la Chamrousse, unde va da din nou ochii cu cei care i-au pus la îndoială supremația de cîteva ori în acest sezon.

La rîndul său nu va fi scutit de emoții nici Alain Calmat, dar de data aceasta nu pentru o medalie olimpică, ci pentru misiunea de onoare ce l-a fost încredințată: aprinderea flăcării olimpice în ziua de 6 februarie, la orele 16 și 32 de minute precis. Pentru o reușită perfectă, fostul patinator, Alain Calmat, în prezent medicul lotului francez de schi, poate fi văzut zilnic la antrenament urcînd scările ce conduc spre cupa unde va arde flacăra.

Astăzi, vineri, au sosit și sportivii austrieci care sînt considerați aci drept principalii adversari ai francezilor și de aceea se bucură de toate onorurile datorate celor pe care îi consideri egali în valoare. Prezența lor are în plus și alte semnificații, deoarece, după cum se știe, Innsbruckul a fost gazda trecutei ediții a J.O. de iarnă. Primarul orașului amintit se și află ca invitat de onoare la Grenoble.

UN ELICOPTER CĂZUT PE PÎRTIE

Un accident s-a petrecut totuși chiar înainte de începerea probelor. Un elicopter al televiziunii franceze, care urmărea coborîrea unui schior pentru a-și regla aparatele, a căzut pe pîrtia de la Casserousse. Pilotul a suferit răni grave, dar operatorul s-a ales doar cu spaima și de asemenea cu răniri, dar care nu au necesitat intervenții medicale deosebite. Elicopterul s-a sfărîmat aproape în întregime, nefiind recuperabil. Accidentul a avut loc în apropierea vîrfului Balme.

Antrenamentele oficiale pe pistele de schi au început în dimineața de vineri. Egon Zimmermann, medaliatul cu aur la coborîre de la Innsbruck, deși rănit la începutul acestui sezon, este prezent pe pîrtiile din împrejurimi și își va apăra titlul alături de un alt accidentat al acestui sezon, Rudi Sailer. Împreună cu Schranz și Nenning, Zimmermann și Sailer vor alcătui echipa alpină austriacă.

În sfîrșit, o propunere care a întrunit sufragii a fost aceea aparținînd contelui Jean de Beaumont, președintele Comitetului olimpic francez, care a sugerat aducerea rămășițelor pămîntești ale lui Pierre de Coubertin la Pantheon. Această cerere va fi adresată oficial guvernului francez.

URMAȘUL LUI SIXTEN JERNBERG

La Autrans, fondiștii suedezi au sosit printre cei dintîi. Explicația este aceea că ei urmăresc să-și desăvîrșească aci pregătirea influențată negativ de starea vremii în Suedia (în actualul sezon, geruri mari care au împiedicat antrenamentele).

Din rîndul echipei se detașează un nume: Rönnlund, prin care antrenorul suedez, ca și întreaga sa echipă nordică, vor să continue gloria lui Sixten Jernberg. De remarcat că Rönnlund este în vîrstă de 32 de ani și că la Innsbruck a fost medaliat cu argint la 50 km. Suedezii efectuează antrenamente foarte tari și de o mare intensitate sub supravegherea unui concurent olimpia de la Squaw Valley, Lennart Larsson.

Comentarii de la trimișii noștri speciali
Emanuel VALERIU și Călin ANTONESCU

Fapte de seară

● *Întrecerile Olimpiadei a X-a care vor fi inaugurate oficial marți, debutează totuși mîine cu cele trei partide preliminare ale turneului de hochei. Pe patinoarul Municipal, la ora 11, va avea loc meciul Finlanda-Iugoslavia. Celelalte întîlniri sînt programate pe „Stade de glace", R.D.G.—Norvegia (ora 17) și R.F. a Germaniei—România (ora 21; este vorba de ore locale).*

● Meciul hocheiștilor noștri va fi condus de cuplul Johanesen (Norvegia) — Aeschberger (Elveția)

● *Apropo de turneul de hochei. După echipa Poloniei iată că și cea a Italiei a anunțat că nu mai participă la competiție. În felul acesta în grupa B vor evolua numai 6 formații*

● Cunoscutul specialist francez al schiului Emile Alais, cu ani în urmă una din gloriile acestui sport, a studiat pîrtiile probelor alpine, în special cele de slalom. El s-a arătat mulțumit de felul în care sînt așezate porțile, pentru că se pune integral în valoare pregătirea fizică, tehnică și tactică a fiecărui participant.

● De-a lungul pîrtiei de săniuțe poate fi întîlnită zilnic o mulțime de observatori japonezi. Acest sport, introdus în programul olimpic abia la J.O. de la Innsbruck, constituie o noutate pentru niponi, viitorii organizatori ai Olimpiadei Albe din 1972. Înarmați cu aparate de fotografiat și de filmat japonezii consumă zeci de metri de peliculă, interesîndu-se de fiecare detaliu de construcție a pistei de gheață de la Villard-de-Lans.

● *Zilele trecute grenoblezii au auzit semnalele sonore ale mașinilor de pompieri aflați în misiune de intervenție. Un incendiu? Nu... Aceștia au fost însărcinați să scoată toate afișele, panourile publicitare și diferitele reclame care fuseseră așezate la locurile de concurs sau în apropierea acestora. Conform regulilor C.I.O. publicitatea este interzisă la Olimpiadă!*

● În toate camerele din satul olimpic, ca și în cele de la Casa presei au fost expuse pe pereți desene și picturi ale copiilor din Dauphiné.

● Antrenamentul patinatoarei Gabriele Seyfert (R. D. Germană) a fost urmărit cu mult interes de un mare număr de ziariști și fotoreporteri. Credem că erau peste 50!

● *În cabanele de la Chamrousse s-au instalat în cursul zilei de vineri cei 16 schiori ai lotului francez în frunte cu așii Jean-Claude Killy și Marielle Goitschel. La sosire li s-a făcut o caldă manifestație de simpatie.*

Tinerele însoțitoare olimpice, echipate în uniforme speciale.. mini-jupe.

Ghizii olimpici își etalează toaletele.
Foto: A.F.P.

DESPRE SPRINTERII ȘI FONDIȘTII GHEȚII

Programul întrecerilor olimpice de patinaj viteză, ca, de altfel, și al celorlalte mari competiții internaționale, cuprinde probele masculine de 500 m, 1 500, 5 000 și 10 000 m, precum și pe cele feminine de 500, 1 000, 1 500 și 3 000 m. Spre deosebire însă de campionatele mondiale și europene (unde cîștigătorul titlului este cel care se clasează primul în trei dintre curse sau totalizează cel mai mic număr de puncte), la Jocurile Olimpice se acordă cîte un titlu olimpic pentru fiecare probă, neexistînd clasament pe puncte.

Pista măsoară 400 m, cu două linii drepte de cîte 111,935 m și comportă două culoare a cîte 3 metri lățime. Probele se dispută contra-cronometru, alergătorii luînd startul pe perechi, prin tragere la sorți, fiecare pe cîte un culoar. Pentru a se compensa avantajul conferit de turnanta la coardă, pistele se încrucișează la intrarea celui de al doilea viraj, de așa manieră încît alergătorul de la coardă să treacă pe culoarul exterior. În cazul încrucișărilor apropiate sportivul venind de pe culoarul exterior are prioritate.

Fără a intra în detalii istorice, vă vom aminti că originea patinajului viteză se pierde în negura vremilor, fiind identificată cu cea a schiului și a săniușului. Numeroase indicii par a dovedi că omul preistoric a învățat să alunece pe gheața lacurilor și a bălților cu oase șlefuite pentru ușurarea alunecării. Aproximativ cu 200 ani î.e.n. popoarele Europei de nord au perfecționat acest minunat instrument care este patina, prin utilizarea lamelor metalice. Mai aproape de zilele noastre, aproximativ în secolul al XII-lea, utilizarea patinelor a cunoscut o mare răspîndire în Olanda, permițîndu-le locuitorilor din localitățile blocate de zăpezi să se deplaseze pe gheața canalelor. Nu este deci surprinzător faptul că tot în Olanda s-au utilizat pentru prima oară patinele cu șanț, din care derivă și actualele „lame" de aproape 50 cm lungime cu care alunecă negre alunecă pe oglinzile patinoarelor.

În ce privește supremația în competițiile internaționale, un olandez (evident...), Jaap Eden a fost primul deținător al titlului de campion mondial (1893). El a cucerit un an mai tîrziu și titluri mondiale în ciclismul de pistă (1 000 m și 10 000 m). Totuși, supremația a trecut cu repeziciune în țările marelui frig: norvegienii, finlandezii și suedezii, apoi americanii, coreenii și sovieticii și-au adjudecat cele mai numeroase cununi de lauri

ȘTIRI • ȘTIRI • ȘTIRI • ȘTIRI • ȘTIRI • ȘTIRI • ȘTIRI • ȘTIRI

● În cercurile de specialitate de aici este viu comentată isprava vestitei patinatoare americane Peggy Flemming, aproape singura de peste Ocean care, alături de cele — binecunoscute nouă de la europenele de la Västeras — își anunță îndreptățit prezența în lupta pentru titlul olimpic. Este vorba de succesul ei în campionatele S.U.A. Toți cei cinci arbitri i-au acordat nota 5,9 la figurile libere (suma locurilor 5), iar 15 000 de spectatori au aclamat-o frenetic minute în șir, urîndu-i succes la Grenoble. Totalul ei — 135,96 p.

● Concursul internațional de sărituri cu schiurile de la Brotterode (R. D. Germană) a fost cîștigat de Dieter Scharf (R. D. Germană), care a totalizat 202,7 puncte. Cele mai bune sărituri ale învingătorului au măsurat 77 și, respectiv, 86,5 m.

Pe locul secund s-a clasat compatriotul său Dieter Müller cu 193,4 puncte (76,5 m și 80 m).

● Delegația olimpică a S.U.A. participantă la Olimpiada de iarnă este alcătuită din 150 sportivi și sportive. Și totuși, aceasta nu va fi cea mai mare echipă a Statelor Unite prezentă la Grenoble. După cum s-a anunțat la New York, „echipa" societății americane de televiziune A.B.C., care va asigura retransmisia întrecerilor olimpice, va număra... 250 de persoane!

Tiparul: I. P. „Informația", str. Brezoianu 23—25.

PROLETARI DIN TOATE ȚĂRILE, UNIȚI-VĂ!

Redacția și administrația: str. Vasile Conta nr. 16, tel. 11.10.05, interurban 72 și 286. Telex: sportrom buc. 180.

sportul

4 pagini 30 bani

Anul XXIV Nr. 83 (5517)

Duminică 4 februarie 1968

ZIAR AL CONSILIULUI NAȚIONAL PENTRU EDUCAȚIE FIZICĂ ȘI SPORT

În pag. a 2-a

MAGAZIN OLIMPIC

*

În pag. a 4-a

IERI, LA CHAMROUSSE

*

IDEOGRAME OLIMPICE

*

CORTUL TRICOLORILOR

(vești din tabăra sportivilor noștri)

*

JURNAL OCAZIONAL

*

ULTIMELE ȘTIRI DE LA GRENOBLE

Ediția jubiliară A JOCURILOR OLIMPICE DE IARNĂ

De la trimișii noștri speciali

VOCAȚII ALPINE...

SCRISOARE DIN GRENOBLE

STIMAȚI CITITORI,

V-am promis o cozerie despre Grenoble. E cazul s-o încheiem, chiar dacă nu v-am dezamăgit așteptările.

Prospectele turistice pot exagera, dar nu le este îngăduit să mintă. Într-adevăr, aci, la capătul fiecărei străzi, se înalță cîte un munte. Mai ales dincolo de malurile Isèrei, apele parcă tivesc poala vălurită a pantelor împădurite. Stendhal, care a copilărit pe aci, o știa mai bine decît oricine. A fost om de munte, a urcat St. Gothardul și a făcut ascensiuni, pe la 1806, prin masivul german Harz. El era, deci, avizat cînd ne sfătuia: „Să ne umplem pieptul cu aerul din vîrf de munte, de-acolo de unde se nasc riurile", sau, cu alt prilej: „Poate că răceala de pe culmile înghețate își are și ea farmecul ei".

Toți munții din jur, înainte de a fi fost gazda probelor de schi au invitat la promenade, la escaladări, la excursii. Și au și niște nume foarte evocatoare. De Chartreuse am mai pomenit în legătură cu lichiorul aromat. Dar numele vă este, probabil, tot atît de familiar și din romanul lui Stendhal („La Chartreuse de Parme", cu ambițiosul său erou Fabrice del Dongo). Masivul Belledonne (cu vîrfuri de aproape 3 000 de metri) nu are nimic de a face cu planta otrăvitoare care dă un medicament binefăcător. În schimb, Vercors amintește, dureros, de epopeea celor 3 500 de maquisarzi francezi care au rezistat, aci, timp de două luni, asaltului hitlerist. Vercors este și pseudonimul scriitorului francez Jean Bruller, cunoscut la noi, cu deosebire, din romanul „Animalele denaturate" și din piesa „Zoo".

Vocația alpină a orașului este de mult dovedită. Una dintre primele escalade menționate de istorie a pornit de aci, la o dată de necrezut: 1492!

V-am vorbit, stimați cititori, pînă acum, de toate, fără a pomeni nimic despre sportivi, despre cei ce dau astăzi altă culoare orașului, transformîndu-l într-un bazar modern și policrom, gălăgios, exuberant și juvenil. Dar totul la timpul său. V-am promis, doar, o cozerie modestă despre Grenoble, tentantă și meritată, de vreme ce Parisul a meritat o liturghie încă pe vremea lui Henric al IV-lea...

Rep.

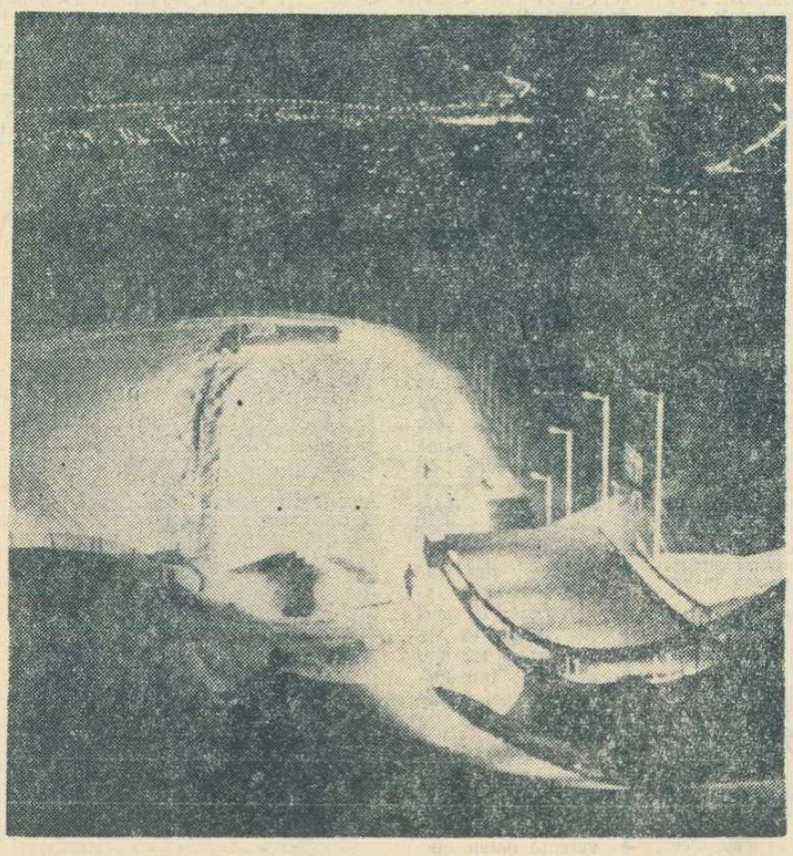

Panorama feerică a trambulinei de sărituri la lumina reflectoarelor.

Schiori teleghidați la Chamrousse

La 30 km de Grenoble, spre sud-est, se îndreaptă zilele acestea tot mai mulți dintre cei ce și-au desăvîrșit pregătirea olimpică și au trecut testele psihologice la Grindelwald, Lauberhorn, Hahnenkamm, Badgastein, Megève sau Saint-Gervais. Acum s-au adunat pe pistele de la Chamrousse, aflate la altitudini între 1650 și 2250 m, sub obrocul impozant al masivului de aproape 3000 m înălțime Belledonne. Cei mai mulți încearcă să se ascundă privirilor indiscrete, căutînd refugiul orelor foarte matinale, sau al pîrtiilor mai puțin frecventate. Coborîtorii dau tîrcoale pistei de la Casserousse, atît de redutabilă încît francezii, caustici cum sînt, i-au zis de pe acum: **casse-nez** (ruperea nasului).

Am văzut pe unii dintre eroii indubitabili ai viitoarelor probe alpine în costumația lor ciudată, care amintește mai curînd de cosmonauți sau de scafandri, decît de niște nevinovați schiori. Un combinezon dintr-o singură bucată, care se mulează pe corp precum colanții balerinilor, cu o țesătură sidefie făcută anume pentru a permite penetrația fără opreliști prin aer.

Tabloul acesta ne-a dus cu gîndul la vetusta înfățișare a schiorilor de altă dată, la cipilicile de lînă și pantalonii bufanți, la hanoracele umflate de vînt și la schiurile primitive. În 1948, campionul olimpic Henri Oreiller își strîngea pantalonul-fus cu gumilastic. În 1954, campionul mondial Christian Pravda, iar peste cîțiva ani Karl Schranz, și-au confecționat colanți dintr-o țesătură mătăsoasă. De la schiurile de lemn s-a ajuns la cele metalice (Jean Vuarnet), apoi la cele din material plastic.

Evoluția nu este numai vestimentară sau de echipament, ci și de concepție. Un întreg arsenal științific a fost pus la dispoziția schiorilor, pentru a le îmbunătăți performantele. Numai cercetarea apropiată a putut depista cauza greșelilor unei participante la slalom special: o anomalie oculară o făcea să nu aprecieze distanțele, determinînd atacarea portilor prea devreme sau prea tîrziu. Medici, tehnicieni, ingineri sînt chemați în slujba progresului sportiv. Schiorii francezi au ajuns să fie solicitați pentru teste tehnice chiar și la Centrul național de la Meudon, unde se fac studii pentru profilarea avioanelor și a ecroseriilor. Poziția aerodinamică de bază, poziția „ou" (a lui Vuarnet și Honoré Bonnet) așa s-au născut.

L-am văzut pe René Sulpice, antrenorul francez cunoscut de noi la Poiana Brașov, conducîndu-și elevii la antrenamente cu minunea telecomunicațiilor moderne, cu așa numitele „talkie-walkie", transmițătoare și receptoare tranzistorizate, minuscule, plasate în buzunarul de la cămașă și legate cu un fir aproape invizibil de ureche. Schiori teleghidați...

La asemenea progrese, uluitoare, nu ne mai rămîne — cum sugera astăzi, aci, Roger Debay, redactorul publicației „L'Equipe magazine" — decît să vedem și telefericele sau teleschiurile înlocuite cu elicoptere personale.

Emanuel VALERIU

Grenoble, 3 februarie

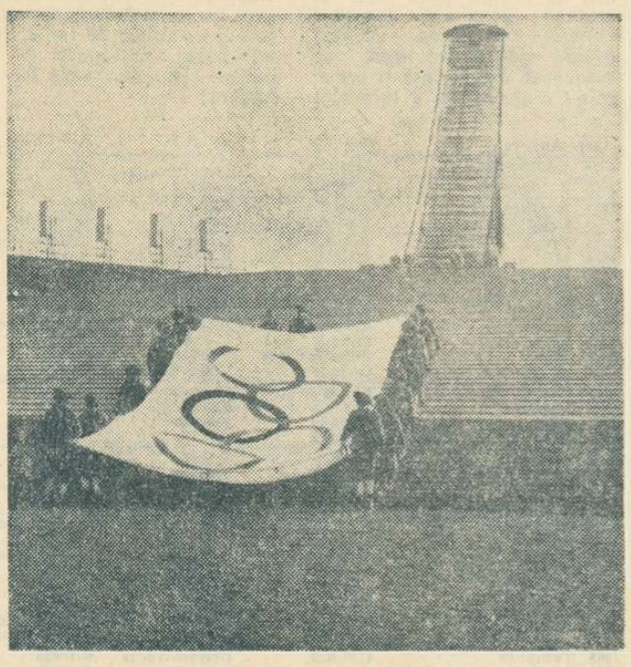

16 decembrie 1967. Pe ruinele Olympiei, leagănul jocurilor antice, flacăra olimpică ce va arde la Grenoble este aprinsă într-o emoționantă sărbătoare. „Focul sacru", luat din soare prin intermediul unor lupe speciale, este purtat apoi de tineri atleți spre Larissa, capitala Tessaliei, cu un avion special pînă la Atena și mai departe la Paris, străbătînd pe teritoriul Franței 7 000 de km, pînă la Grenoble, locul de desfășurare a ediției jubiliare a J.O. de iarnă.

În aceste zile, drumul triumfal al flăcării olimpice se apropie de sfîrșit. După cum anunțam zilele trecute, cinstea de a fi purtată în ultimul schimb a revenit fostului campion mondial de patinaj artistic, Alain Calmat. Alături de pregătirile pe care el le efectuează pentru urcarea celor 95 de trepte, numeroase repetiții efectuează în aceste zile la Grenoble fanfarele care vor participa la festivitatea de deschidere. Garda celor 12 vînători de munte care va defila cu acest prilej a parcurs pînă acum zeci de kilometri în pas de ... paradă. La toate acestea s-au adăugat de ieri și montarea aparatelor de luat vederi ale societăților de televiziune, care sînt gata acum să intre în acțiune. Nici agenții de circulație nu stau cu mîinile încrucișate. Ei au făcut ieri o repetiție generală organizată, simulînd un accident cu un autocar în numai cîteva minute echipe speciale au intrat în „acțiune", deblocînd circulația, printr-o serie de măsuri rapide. IN FOTO: cele aproape 100 de trepte pe care le va urca marți, în mod oficial, Alain Calmat.

INSTANTANEE

30 000 de trandafiri

Ceremonia deschiderii Jocurilor Olimpice a constituit întotdeauna un moment deosebit de emoționant. Imaginația organizatorilor a adăugat, de la o ediție la alta, cîte ceva care să înfrumusețeze și mai mult prima zi a Jocurilor. Se pare că Grenoble va constitui un record în acest domeniu.

PENTRU APROXIMATIV DOUĂ ORE, cît va dura festivitatea de deschidere a Jocurilor Olimpice de iarnă, LA GRENOBLE S-A CONSTRUIT, SPECIAL, UN STADION DE 60 000 DE LOCURI, MARE CÎT PIAȚA CONCORDE DIN PARIS.

Pentru acest stadion, construit din tuburi metalice, muncitorii au folosit, printre altele, 380 kilometri de tub, 400 000 de buloane, și 1 800 de metri cubi de lemn.

Trei mii de brazi au fost coborîți din munții care înconjoară orașul, și au fost... plantați de-o parte și de alta a aleii triumfale prin care, la 6 februarie, va intra pe stadion stafeta purtătoare a flăcării olimpice.

Tradiționala flacără olimpică va fi adusă pe stadionul din Grenoble de către fostul campion francez, patinatorul **Alain Calmat**. El va fi ultimul dintre cei șapte mii de sportivi din toate disciplinele care au transportat, pe rînd, flacăra olimpică de la sosirea ei pe aeroportul parizian Orly și pînă la Grenoble.

Apoi vor apărea elicopterele, care vor lansa peste stadion nu mai puțin de 30 000 de trandafiri artificiali.

Grandioasa punere în scenă a ceremoniei deschiderii Jocurilor Olimpice se va încheia seara, la casa de cultură din Grenoble, unde **Gilbert Bécaud** va cînta melodia **„L'important, c'est la rose"**.

Recordul vitezei de informație va fi pulverizat!

Dacă nu se poate ști cîte recorduri vor fi bătute pe diversele piste olimpice, un lucru este sigur de pe acum: recordul vitezei de informație va fi pulverizat.

Pentru a furniza celor 2 000 de ziariști rezultate și informații cît mai urgent posibil, A FOST INSTALAT LA CENTRUL DE PRESĂ DIN GRENOBLE UN SERVI-

(Continuare în pag. a 4-a)

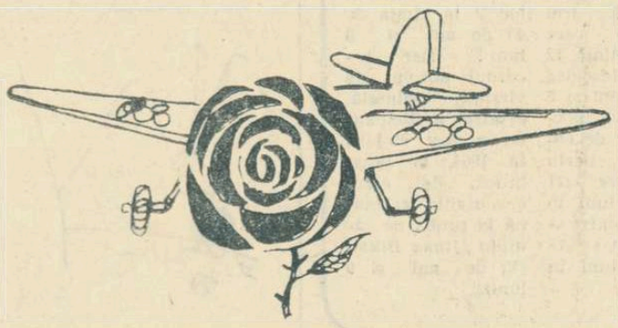

Hocheiul debutează astăzi

ROMÂNIA — R. F. a GERMANIEI ÎN PRELIMINARII

În sfîrșit, buletinele de presă vor publica astăzi primele rezultate oficiale ale actualei ediții a Jocurilor Olimpice. Este vorba de rezultatele celor trei partide ale preliminariilor turneului de hochei: Finlanda — Iugoslavia, R.D.G. — Norvegia și R.F. a Germaniei — România. Echipa noastră încearcă, așadar, marea șansă de a evolua în grupa A a competiției alături de elita mondială a acestui sport.

Meciul de duminică va fi foarte dificil, o știm prea bine, dar el nu este dinainte jucat! Băieții sînt hotărîți să se comporte cît mai frumos, mai ales că niciodată pînă acum ei n-au fost atît de aproape de grupa A ca astăzi.

Simbătă seara hocheiștii români au participat la ultimul antrenament, de 50 de minute, pentru acomodare cu gheața, cu lumina și cu... mantinelele lui „Stade de glace". Pînă la ora actuală formația nu a căpătat formă definitivă.

Adversarii sportivilor români au sosit ieri la prînz și seara au făcut și ei antrenamentul de acomodare. Am stat de vorbă cu valorosul jucător german Stowasser care ne-a spus: *„Cunoaștem foarte bine valoarea echipei României. Ne așteptăm la un meci aprig".*

Un moment din întîlnirea de hochei România — R.F. a Germaniei, desfășurată anul trecut la București

Concursul de atletism al juniorilor mari

NUMEROASE RECORDURI REPUBLICANE DE SALĂ

În sala Steaua a început ieri concursul republican de atletism al juniorilor mari. Prima probă încheiată a adus și primul record din seria ce avea să urmeze. Sărind la triplu 14,90 m, Vlad Iliescu (Șc. sp. Bacău) a întrecut cu 35 cm performanța anterioară. Pe locurile următoare: Fl. Sișu (Șc. sp. Craiova) 14,51, M. Niculescu (Șc. sp. Hunedoara) 14,32, E. Rotaru (Șc. sp. Mediaș) 14,11, (h.c.) L. Groza (A.S.E.) 14,61.

La lungime fete a condus mai întîi Maria Popa (Lic. 2 Tg. Mureș) cu o săritură de 5,60 m. Mai apoi, Alina Popescu (Lic. 35 Buc.) obține și ea același rezultat, însă de două ori (!), ceea ce îi aduce victoria. În continuare: S. Tănase (C.S.M. Cluj) 5,46, C. Popescu (Lic. 35 Buc.) 5,44, R. Țarălungă (Șc. sp. Roman) 5,39, A. Rotaru (C.S.O. Galați) 5,32, L. Jinga (Șc. sp. Ploiești) 5,30. Cîștigător scontat la prăjină: Vasile Martin (Șc. sp. 1 Buc.), cu 4,00 m. În urma sa: Șt. Tacu (C.S.Ș. Buc.) 3,80, I. Ștefănescu (C.S.O. Iași) 3,70, Al. Ilisei (Univ. Iași) 3,70. Participînd în afara concursului, campionul național Dinu Pîstalu (Dinamo Buc.) a reușit să treacă înălțimea de 4,84 m — nou record republican de sală pentru seniori (v.r. P. Astafei 4,80). De asemenea, Cristian Ivan (Dinamo Buc.) a sărit 4,60 m, egalîndu-și cea mai bună performanță în aer liber.

La greutate fete, rezultatele au fost în general sub nivelul așteptărilor. Cîștigătoarea, Viorica Brad (Progresul Buc.) a aruncat 12,28 m, iar următoarele clasate: C. Ionescu (Șc. sp. 2) 11,95, M. Micu (Constructorul Buc.) 11,94, M. Illy (Lic. 4 Timișoara) 11,67.

Cursele de 50 metri au permis înregistrarea celor mai multe recorduri. La băieți, Cristian Danielescu (Dinamo Buc.) a egalat recordul de juniori mici (6,1 în serii), iar Ștefan Lăzărescu (I.C.F.) a egalat recordul de juniori mari (5,9 în semifinală). Același rezultat (5,9 s — rec. eg.) l-a obținut și cîștigătorul finalei. La fete, în finală, Mariana Goth (Metalul Buc.) a terminat proba în 6,5 s — nou record de junioare mari și record de senioare egalat. Ordinea definitivă a sosirii în cele două finale va fi stabilită astăzi, după developarea fotografiei.

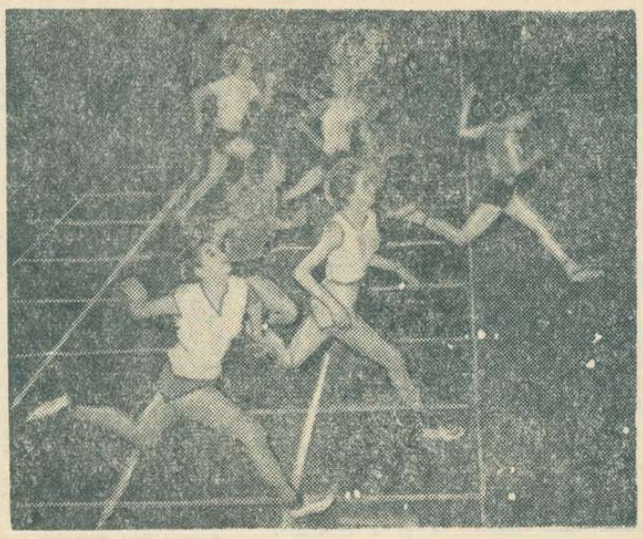

Sosirea în finala probei de 50 m plat, fete
(Foto: D. RĂDULESCU)

Ad. IONESCU

GLORIA BÎRLAD — F.C. ARGEȘ 1-1 (0-1)

Cu tot terenul greu (noroi, apă, gheață) echipele au oferit spectatorilor prezenți pe stadionul din Bîrlad faze frumoase, un joc interesant. Deși evoluau formații deosebite, atît ca valoare cît și ca concepție de joc, partida a purtat amprenta unei lupte dîrze, de la egal la egal.

Golurile au fost înscrise de Kraus (min. 35), pentru echipa piteșteană, respectiv, Trîznea (min. 90).

În deschidere: Gloria (rezerve) — F. C. Argeș (tineret) 0—3 (0—0).

S. ELIADE — coresp. principal

„CUPA 16 FEBRUARIE" LA VOLEI

Clubul Rapid București organizează, în sala Giulești, tradiționala competiție de volei masculin „Cupa 16 Februarie". Jocurile se vor desfășura săptămîna viitoare, vineri, simbătă și duminică. Alături de formația giulești eană, vor evolua echipele Steaua București, Viitorul Bacău și o selecționată feroviară din Belgrad.

SECȚIE DE LUPTE LA TOMEȘTI

În cadrul asociației sportive de pe lîngă fabrica de sticlă din Tomești (raionul Făget) a luat ființă recent o secție de lupte. Inițiativa aparține tînărului inginer Sliviu Dragu.

P. PETRIȘOR-coresp.

24 ore

DIN ISTORIA SPORTURILOR DE IARNĂ

BOB

În localitatea Heinola din Finlanda de sud, a fost descoperită o sanie — strămoşul bobului de azi — ce datează din mileniul 7 î.e.n.

■

Campionatele mondiale de bob au fost inaugurate în anul 1924. În acelaşi an, bobul de patru persoane a fost inclus pentru prima oară la Jocurile Olimpice de iarnă de la Chamonix.

■

Bobul de două persoane a fost introdus abia la a treia ediţie a Jocurilor Olimpice de iarnă de la Lake Placid, S.U.A., în anul 1932.

■

Bobul de o singură persoană, skeletonul, ca probă sportivă, datează din anul 1892, iar recordul de viteză (pe pirtia de la St. Moritz) a fost stabilit în anul 1965 de italianul Nino Bibbia, cu timpul de 54,67 secunde. Distanţa parcursă : 1100 metri.

■

La bobul de patru, numai două ţări au reuşit să cîştige titlul olimpic de cîte trei ori : Statele Unite în anii 1928, 1932 şi 1948, şi Elveţia în anii 1924, 1936 şi 1956.

■

Titlul mondial la bobul de patru a fost cîştigat de opt ori de Elveţia, în anii 1924—36—39—47—54—55—56—57.

■

Titlul mondial la bobul de doi a fost cîştigat de zece ori de Italia în anii 1954—56—57—58—59—60—61—62—63—66.

PATINAJ

Primele referiri cu privire la patinaj le găsim într-o cronică daneză a anului 1134. O cronică engleză din anul 1180 ne spune că patinele se fabricau din os. Patinele metalice apar abia în jurul anului 1600.

■

Primul club de patinaj din lume a fost înfiinţat la Edinburgh, în anul 1742.

■

Primul patinoar artificial a fost construit în anul 1876, la Londra, pe terenul binecunoscutei echipe de fotbal Chelsea.

■

Cel mai mare patinoar artificial din lume a fost construit la Tokio, în anul 1960 şi are o suprafaţă de 4000 mp.

■

Campionatele mondiale de patinaj viteză au luat fiinţă în anul 1893. Numai doi sportivi au reuşit să cîştige cîte cinci titluri mondiale : norvegianul Oscar Mathisen în anii 1908—09—12—14 şi finlandezul Clas Thunberg în anii 1923—25—28—29—31.

SCHI

Cele mai vechi schiuri din lume au fost găsite pe fundul milos al unui lac din centrul Suediei şi datează cam din anul 2500 î.e.n.

■

Prima competiţie de schi din lume a avut loc în anul 1767 la Oslo, în cadrul unei unităţi militare.

■

Primul club de schi din lume ia fiinţă în localitatea Kianda din... Australia, în anul 1878, intitulîndu-se „The Kianda Snow Shoe Club".

■

Suedezul Sixten Jernberg este unicul schior din lume care a cîştigat patru medalii olimpice de aur (în anii 1956—60—64). În afară de aceasta, el a mai cîştigat şi trei medalii de argint şi două de bronz.

■

Campionatele mondiale de schi au fost inaugurate în anul 1931, la Mürren, în Elveţia.

■

Cele mai multe titluri mondiale la bărbaţi, şapte, au fost cucerite de austriacul Anton („Toni") Sailer care în 1956 a cîştigat toate cele patru probe, iar în 1958, trei (slalom uriaş, coborîre şi combinata alpină).

Bilanţul medaliilor

Totalizînd medaliile distribuite la cele nouă ediţii de pînă acum ale Jocurilor Olimpice de iarnă şi adăugîndu-le pe cele acordate la probele de iarnă (hochei şi patinaj artistic) desfăşurate cu prilejul jocurilor de vară din 1908 (Londra) şi 1920 (Anvers), obţinem următorul clasament (neoficial) pe ţări (cele trei coloane reprezentînd, în ordine, medaliile de aur, argint şi bronz) :

1. Norvegia	39	38	35
2. U.R.S.S.	26	16	21
3. S.U.A.	23	28	19
4. Finlanda	21	24	19
5. Suedia	21	20	19
6. Austria	16	23	19
7. Germania	15	12	10
8. Elveţia	10	9	8
9. Canada	10	4	12
10. Franţa	8	5	7
11. Marea Britanie	4	4	10
12. Italia	3	3	5
13. Olanda	1	5	1
14. Belgia	1	1	2

Urmează, doar cu medalii de argint şi de bronz : Cehoslovacia, Ungaria, Polonia, Japonia şi R.P.D. Coreeană.

CONVORBIRI CU DL. GORE

J.O. SAU REFUGIUL RAŢIUNII

Este clar — zice dl. Gore — începînd de marţea care vine voi urmări cu mare atenţie Olimpiada de la Grenoble. Şi nu numai din pricina întrecerilor. Nu numai, adică din cauza lui Jean-Claude Killy, schiorul francez de la „alpine", pe care-l vor ataca (precum pe Anquetil în Turul Franţei) o sută de slalomişti dispuşi şi, în plus, capabili, să-l detroneze acasă. Şi nu numai din pricina boberilor noştri, candidaţi, orice s-ar spune, la o medalie, cel puţin, şi măcar de bronz. Şi nu numai din cauza turneului preliminar de hochei pentru ocuparea unui loc în seria A, turneu la care participăm cu emoţie, cu înfrigurare şi cu orgoliul celor ce doresc să fie admişi în lumea mare. Deşi mă întreb, neliniştit, dacă nu-i mai cuminte să rămînem fruntaşi în satul seriei B, decît (dar să nu cobim) codaşi în oraşul A.

Dar, aşa cum începusem să spun, nu numai, şi poate că nu în primul rînd, rezultatele tehnice sînt acelea care incită curiozitatea mea de spectator al veacului. Alt rezultat mă interesează. Un rezultat pe care, de altfel, Olimpiadele de iarnă l-au obţinut (foarte ciudat fenomen) încă înainte de deschiderea Jocurilor. Dar de ce zic rezultat ? Performanţă ! Mai de seamă, mai rară şi mai dificil de dobîndit decît orice record mondial... Pentru că, cea mai mare performanţă a Olimpiadelor o constituie existenţa lor.

Într-adevăr — **a continuat dl. G., niteluş înlăcărat** — să aduni toate, sau aproape toate ţările globului pe un spaţiu de cîţiva kilometri pătraţi sau într-o sală de patinaj (ceva mai mare decît O.N.U.), să le ţii acolo, împreună, două săptămîni închelate şi să declanşezi o întrecere care nu se preschimbă-n război — iată un record, dar nu sportiv, ci un record mondial de civilizaţie. Acest record n-a fost egalat şi, cu atît mai puţin, doborît de nici o altă activitate umană a timpului.

Diplomaţii, aceşti specialişti ai coexistenţei, n-au reuşit ! Să mai argumentez ? Adjectivele aruncate în Consiliul de Securitate de-a lungul anilor şi bombele ce le-au însoţit vorbesc atît de gramatical...

Economiştii n-au izbutit să pună la punct temeinic şi stabil nici un fel de comunitate internaţională. Vezi sfîşierile, la ordinea zilei, ale Pieţei Comune. Ca să mă limitez la un exemplu doar...

Cardiologii pun la inimă într-atîta fiecare succes al rivalilor de stadion medical, încît împotriva doctorului Barnard, de la Cap, s-au dezlănţuit mai dăunăzi atacuri grele, cîţiva profesori eminenţi demarcînd după toate regulile artei operaţiunea de transplantare a cordului şi cerînd ca al lor confrate să fie trimis în judecata forurilor de specialitate pentru aventurism şi alte lipsuri...

Nu ! Nu-i loc în lume pentru toată lumea. Cu o excepţie : lumea sportului.

I-a fost dat acestui mic univers să fie singurul depozitar al universalităţii, înfăptuite cu adevărat sub chipul Olimpiadelor. Ce victorie ! Ce fascinantă victorie a repurtat sportul asupra partenerilor săi de efort uman ! Cea mai puţin intelectuală dintre activităţile moderne s-a dovedit a fi cea mai inteligentă...

Mîine, istoricii vor vorbi despre Olimpiade ca despre un refugiu al raţiunii.

p. conf.
Al. MIRODAN

ALEXANDRU PAPANĂ POVESTEŞTE...

Cu 36 de ani în urmă, cîţiva boberi români sperau să se alinieze la startul întrecerilor olimpice de la Lake Placid. Dar, *„s-au invocat hopurile materiale, s-a cîntărit greutatea unei astfel de deplasări şi speranţele păreau prăbuşite"*.

Păreau numai, pentru că un grup de entuziaşti visa încă şi — mai mult decît atît — a reuşit să transforme visul în realitate. Printre ei un om căruia anii următori aveau să-i adauge trese de glorie : Alexandru Papană. Să-l însoţim în această „aventură olimpică" pe baza citatelor din diferite interviuri acordate şi a unor fragmente din scrisorile publicate în presa vremii :

„N-aveam fonduri şi trebuia încercat ceva. Am organizat un bal, care a avut loc la 29 noiembrie 1931 la Cercul Militar, cu destul succes moral şi material. Am apelat apoi peste tot (...). Camera, Senatul şi Aeroclubul de Albastru ne-au ajutat în limita crizei şi a posibilităţilor. Restul a trebuit să fie completat prin contribuţia fiecărui participant".

...„Cînd am ajuns la Lake Placid toţi ne luau în glumă (...) Aici, toţi concurenţii sînt aşi consacraţi şi fiecare are la activul său zeci de victorii la Chamonix, Davos, St. Moritz, în Apenini, în Tirol şi în Ho-I-Lang (Japonia). La noi se uită cu milă şi compătimire şi nu prea ne iau în serios".

...„Oricît de «olimpic» ar fi cineva, pentru a conduce un bob trebuie să treacă în primul rînd un examen medical. În afară de examinarea ochilor, inimii, tensiunii arteriale etc., concurentul trebuie băgat într-un aparat în formă de leagăn, care te smuceşte şi te învîrteşte ; dacă nu ieşi zăpăcit din el, eşti, în fine, apt pentru conducere !" ...

...„După prima pornire de sus sînt foarte optimist". Speranţele vor fi concretizate în preliminariile întrecerilor cînd echipajele româneşti bat recordurile pîrtiei Spectatorii, oficialii şi adversarii sînt uimiţi.

Din nefericire, în cadrul coborîrilor oficiale, boberii noştri nu reuşesc să... bîzîie timpurile excelente din preliminarii. Oricum, însă, locul 4 la bob 2 persoane (Papană - D. Hubert) şi locul 6 la bob 4 persoane (Papană, Alex. Ionescu, U. Petrescu, D. Hubert) confirmă valoarea sportivilor români şi anticipează victoriile din campionatele mondiale ale anilor următori (în 1933 : Papană - Hubert, iar în 1934 : Frim - Dimitrescu).

Revenind la întrecerile de la Lake Placid, trebuie să arătăm că locurile ocupate de echipajele noastre (de altfel, cele mai bune performanţe obţinute pînă astăzi la Olimpiadele de iarnă), au constituit o surpriză pentru mulţi. Papană explică, însă, foarte simplu cauzele acestei surprize : *„Făceam antrenament de la 7 dimineaţa şi pînă la 4 seara. Rămîneam, uneori, nemîncaţi, alteori, plecă autobuzul şi n-aveam cu ce ne întoarce. Noaptea calculam toate virajele, toate frînturile de linii drepte, plecarea, sistemele de bobat etc." (...)*

Rezultatele frumoase obţinute la Olimpiadă determină invitarea boberilor români la campionatele Statelor Unite şi ale Americii de Nord. În ambele competiţii, echipajul nostru de 4 obţine locul II, cu excepţionale aprecieri pentru curajul cu care străbătea pistele de gheaţă. Papană, la întoarcerea în ţară, va povesti aceste succese : *„în ultima coborîre pentru campionatul Americii, cronometrul a marcat 1' 53" 01. Echipa bobase cu o ardoare extraordinară, astfel că la sosire, cînd s-a anunţat rezultatul, miile de spectatori ne-au făcut ovaţii impresionante"*. Performanţa realizată constituia un nou record al pistei ! Urmarea acestor rezultate, *„am primit, din partea reprezentanţilor Germaniei şi Elveţiei invitaţii speciale pentru concursurile pe care le ţin în ţările respective"*.

Aşa se încheie un prim capitol din cariera celor care, plecaţi spre Lake Placid într-o *„aventură olimpică"*, băteau, de fapt, la porţile marilor performanţe, porţi care aveau să se deschidă, larg, în anii următori, în faţa curajoşilor noştri boberi...

MEZINII ŞI VETERANII OLIMPIADELOR ALBE

Corneille n-avea fireşte în vedere sportivii cînd îşi punea eroul din „Cidul" să spună vorbele care au trecut cu succes barierele a două secole : *„La valeur n'attende pas le nombre des années"*. Asaltul adolescenţei în sport ne obligă să recunoaştem tot mai des că, într-adevăr, la cei înzestraţi, valoarea nu aşteaptă vîrsta.

De mai mulţi ani, ziaristul austriac Erich Kamper culege cu perseverenţă datele necesare unor tabele statistice surprinzătoare privitoare la vîrsta participanţilor la Jocurile Olimpice. Din ultima sa lucrare, dedicată Olimpiadelor albe, aflăm cîteva curiozităţi ce merită a fi semnalate.

Pînă acum, cel mai tînăr participant la J.O. de iarnă este francezul *Alain Giletti* care, la Oslo (1952), a obţinut un remarcabil loc 7 la patinaj artistic, la vîrsta de 12 ani şi 5 luni. (Ulterior a mai participat la două ediţii şi a ocupat de fiecare dată locul 4). Învingătorul cel mai tînăr la Jocurile de iarnă este americanul *William Fiske* (16 ani şi 8 luni în 1928) din echipa de bob, probă care a dat şi pe cel mai vîrstnic învingător : elveţianul *Franz Kapus* (46 de ani şi 10 luni în 1956). Cel mai vîrstnic participant, înregistrat pînă acum, este argentineanul *Matias Stinnes* (peste 53 ani), concurent în proba de săniuţe la Innsbruck (1964).

Impresionantă este cariera altui adolescent, hocheistul elveţian *Richard (Bibi) Torriani* care, în 1928, la vîrsta de 16 ani şi 4 luni, cîştigă prima sa medalie de bronz, pentru ca a doua să-i revină exact după 20 de ani (St. Moritz, 1948). Un exemplu rar de longevitate într-un sport dur ca hocheiul pe gheaţă.

Cea mai tînără participantă la Jocurile de iarnă este concurenta engleză la patinaj artistic *Cecilia Colledge*, care, la Lake Placid (1932), nu avea decît 11 ani şi 2 luni şi care, patru ani mai tîrziu, la vîrsta de 15 ani, deţinea încă titlul de cea mai tînără competitoare cîştigătoare a unei medalii de argint. Mai există trei participante care nu au împlinit 12 ani : englezoaica *Taylor* (11 ani şi 3 luni în 1932), norvegiana atît de celebră mai tîrziu *Sonja Henie* (11 ani şi 10 luni în 1924) şi sudafricana *Matthews* (11 ani şi 10 luni în 1960).

În rîndul celor mai tinere participante la Olimpiada albă stă înscris acum şi numele unei romînce, micuţa noastră patinatoare Beatrice Huştiu. La 11 ani şi 5 luni, Beatrice debutează la Grenoble în întrecerile elitei patinajului

Dintre învingătoarele la Jocuri, cea mai tînără este componenta cuplului german la patinaj artistic *Maxi Herber* (15 ani şi 4 luni în 1936). La prima ei victorie olimpică, *Sonja Henie* era celei mai vîrstnice că : 15 ani şi 10 luni (1928).

Finlandeza *Ludovika Jakobsson* deţine recordul celei mai vîrstnice învingătoare la Jocurile de iarnă, întrucît a cîştigat o medalie de aur (împreună cu soţul ei, la patinaj artistic perechi) la 35 de ani şi 9 luni (1920); a mai cîştigat o medalie de argint la 39 de ani şi 6 luni şi a ocupat un sezanţional loc V la vîrsta de 43 de ani şi 6 luni ! Dar recordul absolut de vîrstă înaintată, printre participante, a fost stabilit în 1964, la Innsbruck, de către concurenta germană la proba de săniuţe *Minna Blüml* (43 de ani şi 9 luni).

PARTICIPANŢI SUB MICROSCOP

Din 1908 şi pînă în 1964 au participat la probele olimpice de iarnă 5237 de sportivi, dintre care 4507 bărbaţi şi 730 de femei.

Echipa cu cei mai mulţi componenţi a fost cea care a reprezentat într-o formaţie unită Germania în 1964 la Innsbruck: 96 sportivi (din care 23 femei), fără a pune la socoteală cei 23 de participanţi la demonstraţia de tir pe gheaţă.

Doar trei ţări au participat la toate întrecerile olimpice de iarnă: Marea Britanie, Suedia şi S.U.A.

La cele 9 ediţii de pînă acum, România şi-a prezentat sportivii de 7 ori, absentînd doar în 1924 şi în 1960. Totalul concurenţilor români se ridică la 105 (98 bărbaţi şi 7 femei). Printre bărbaţi se numără mulţi sportivi care au participat la ediţii repetate (în special boberii şi schiorii). Noi nu am fost prezenţi niciodată la probele de patinaj viteză şi de skeleton sau săniuţe.

Acordînd pentru locurile 1—6 punctajul obişnuit 7—5—4—3—2—1, cei mai eficace participanţi la Jocurile Olimpice de iarnă se dovedesc a fi: **Sixten Jernberg** (Suedia) care a acumulat la 3 ediţii (1956—1964) în schiul nordic — 47,50 puncte; **Lidia Skoblikova** (U.R.S.S.), în două ediţii (1960—1964) la patinaj viteză — 45 puncte; **Ivar Ballangrud** (Norvegia), în trei ediţii (1928—1936) la patinaj viteză — 44 puncte; **Clas Thunberg** (Finlanda), la două ediţii (1924—1928) în aceeaşi probă — 42,50 puncte.

UNDE ŞI CE MĂNÎNCĂ OLIMPICII ?

În vederea alimentării sportivilor, ziariştilor, oficialilor şi a personalului administrativ, la Grenoble au fost organizate mai multe restaurante şi baruri. Acestea sînt instalate în toate colţurile oraşului şi în principalele staţiuni cum ar fi Chamrousse şi Autrans. Meniurile au fost studiate pentru toate gusturile. Este normal ca japonezii şi coreenii să nu mănînce aceleaşi lucruri ca scandinavii sau spaniolii.

În satul olimpic, sportivii vor găsi patru meniuri în fiecare zi: specialităţi mediteraneene şi franceze, anglo-saxone şi nordice, orientale şi din centrul Europei.

În centrul serviciului de presă, un uriaş restaurant care se întinde pe 2 900 mp va servi în fiecare zi un meniu tipic unei regiuni franceze. 11 mari bucătari din Franţa vor prezenta aceste preparate 24 de ore din 24.

AL 11-lea TITLU OLIMPIC...

...va fi decernat acum, la Grenoble, echipei cîştigătoare a turneului de hochei pe gheaţă. La întrecerile la care vor participa 16 reprezentative din trei continente vor mai fi decernate titlul de campioană mondială şi cel de campioană a Europei. Pînă acum doar Anglia (1936) şi Uniunea Sovietică (1956 şi 1964) au reuşit această triplă performanţă.

Iată, în tabelul alăturat, primele trei clasate la cele 33 de ediţii ale campionatului mondial de hochei, între care şi cele 10 ediţii ale Jocurilor Olimpice de iarnă. Vorbind despre acestea din urmă, se cuvine să facem însă o precizare : prima ediţie a turneului olimpic de hochei pe gheaţă a avut loc în anul 1920, dar nu în cadrul Jocurilor de iarnă, cum s-ar putea presupune, ci cu ocazia J.O. de... vară de la Anvers !

1920	Anvers	Canada	S.U.A.	Cehoslovacia
1924	Chamonix	Canada	S.U.A.	Anglia
1928	St. Moritz	Canada	Suedia	Elveţia
1931	Krynica	Canada	S.U.A.	Italia
1932	Lake Placid	Canada	S.U.A.	Germania
1933	Praga	S.U.A.	Canada	Cehoslovacia
1934	Milano	Canada	S.U.A.	Germania
1935	Davos	Canada	Elveţia	Anglia
1936	Garmisch	Anglia	Canada	S.U.A.
1937	Londra	Canada	Anglia	Elveţia
1938	Praga	Canada	Anglia	Cehoslovacia
1939	Basel	Canada	S.U.A.	Elveţia
1947	Praga	Cehoslovacia	Suedia	Italia
1948	St. Moritz	Canada	Cehoslovacia	Elveţia
1949	Stockholm	Cehoslovacia	Canada	S.U.A.
1950	Londra	Canada	S.U.A.	Elveţia
1951	Paris	Canada	Suedia	Elveţia
1952	Oslo	Canada	S.U.A.	Suedia
1953	Zürich	Suedia	R.F.G.	Elveţia
1954	Stockholm	U.R.S.S.	Canada	Suedia
1955	Krefeld	Canada	U.R.S.S.	Cehoslovacia
1956	Cortina d'Ampezzo	U.R.S.S.	S.U.A.	Canada
1957	Moscova	Suedia	U.R.S.S.	Cehoslovacia
1958	Oslo	Canada	U.R.S.S.	Suedia
1959	Praga	Canada	U.R.S.S.	Cehoslovacia
1960	Squaw Valley	S.U.A.	Canada	U.R.S.S.
1961	Lausanne	Canada	Cehoslovacia	U.R.S.S.
1962	Colorado	Suedia	Canada	S.U.A.
1963	Stockholm	U.R.S.S.	Suedia	Cehoslovacia
1964	Innsbruck	U.R.S.S.	Suedia	Cehoslovacia
1965	Tampere	U.R.S.S.	Cehoslovacia	Suedia
1966	Ljubljana	U.R.S.S.	Cehoslovacia	Canada
1967	Viena	U.R.S.S.	Suedia	Canada
1968	Grenoble	?	?	?

Echipa de hochei pe gheaţă a României a participat la 13 ediţii ale C.M. : 1931 locul X din 10 echipe, 1933 IX-12, 1934 X-12, 1935 XII-15, 1937 IX-11, 1938 XIV-14, 1947 VII-8, 1959 I — criteriul european, 1961 I — grupa C, 1963 III — gr. B, 1964 IV — gr. B, 1966 II — gr. B, 1967 II — gr. B.

P.S. Mai înainte de a se fi organizat campionatele mondiale au avut loc patru ediţii de campionate europene : 1910 Les Avants (Elveţia), 1911 Berlin, 1913 München şi 1914 Berlin.

REFLECŢII

● *Primul record care poate fi doborît la Jocurile Olimpice de la Grenoble, chiar de la festivitatea de deschidere, este cel de spectatori.*

● *Orice pereche de patinaj artistic se poate dovedi unică în lume.*

● *Slalomul uriaş nu este o probă deschisă numai schiorilor de statură înaltă.*

● *Bobul este o probă de viteză. De aceea, concurenţii au o deviză : „nici un bob zăbavă !".*

● *Patinajul artistic ne pune în faţa a două feluri de note. Cele muzicale, pe care concurenţii execută diverse figuri, şi cele ale arbitrilor care, de multe ori, fac... figuri concurenţilor.*

● *Unele rezultate „preolimpice" dau mari speranţe. Numai să nu rămînă... presperanţe !*

● *La ediţia din 1956 a Olimpiadei de iarnă, Toni Sailer a cucerit 3 medalii de aur. Alţi sportivi, mai rezonabili, s-ar mulţumi cu o medalie la 3 Olimpiade.*

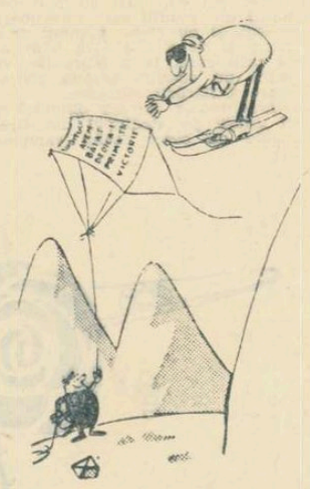

Desen de MARIN PAUL

CAMPION OLIMPIC

TONI SAILER, triplul campion al Olimpiadei albe de la Cortina d'Ampezzo (1956), după ce a abandonat activitatea competiţională, a păstrat contactul cu marele public în postura de actor de cinema şi — lucru poate mai puţin cunoscut — prin prezenţa sa în vitrinele librăriilor cu o carte autobiografică intitulată „Campion olimpic", tradusă într-o serie de ţări.

Din volumul amintit am desprins un scurt episod, — acela în care Sailer povesteşte cum a cucerit medalia olimpică de aur în proba de slalom uriaş.

de TONI SAILER

Slalomul uriaş al celei de a VIII-a ediţii a Jocurilor Olimpice de iarnă s-a desfăşurat pe pantele stîncoase şi abrupte care urcă de la Faloria la pasul Croci...

...95 de concurenţi din 20 de ţări veniseră la disputa de pe pîrtia Illo Colli. Alvera, un schior din Ampezzo, instalase aici peste 60 de porţi. Era prea mult. De altfel, după părerea mea, şi pîrtia era prea lungă pentru un slalom uriaş.

De obicei, un slalom uriaş normal este parcurs aproximativ în 2 minute, sau două minute şi jumătate. Dar pe pîrtia aceasta aveai nevoie de cel puţin 3 minute. Cine a cunoscut vreodată tensiunea psihică şi fizică pe care o pretinde un slalom uriaş ştie ce înseamnă acest „prea".

Înainte de concurs nu ni s-a dat voie să coborîm pe pîrtie. Ca să recunoască parcursul, schiorii au trebuit să meargă pe marginea pîrtiei şi să observe, de la distanţă, poziţia fiecărei porţi. A fost o scenă destul de amuzantă — din păcate nu era prezent nici un fotograf — să fi vezi pe cei mai buni schiori din lume căznindu-se să urce pe lîngă o pîrtie de doi kilometri şi jumătate ca nişte începători pe care i-a cuprins, deodată, frica.

Pîrtia era foarte rapidă şi accidentată. În afară de asta, era plină, de sus şi pînă jos, de cocoaşe perfide.

A sosit clipa fatidică. Folosind magnificul teleferic care se ridică dintr-o dată din fundul văii pînă la terasa de calcar a Faloriei, am urcat la staţia de sus.

Ernst Hinterseer avea numărul 3, Anderl Molterer 6, Walter Schuster 14. Eu primisem numărul 18 şi eram penultimul din grupul fruntaşilor.

S-a discutat mult despre starea pîrtiei : ţi va avantaja pe cei ce pleacă primii, sau, dimpotrivă, pe ultimii ? Noi, schiorii, n-am luat parte la această dezbatere. Dar pentru oficiali, pentru reporteri şi pentru toată mulţimea care asista la Jocurile Olimpice de iarnă, tema aceasta a furnizat un bogat material de discuţie, care a continuat să-i preocupe pe specialişti şi după terminarea probei. În ceea ce ne priveşte, aprecierile noastre s-au mărginit la aceasta : „Cine nu face sub 3 şi 10 pe pîrtia asta, mult prea lungă, n-are nici o şansă la primele locuri".

Mulţi ar vrea să ştie despre ce discută concurenţii înaintea unei probe atît de pasionantă şi importantă. Cred, însă, că cel ce ne-ar auzi ar fi decepţionat ; cea mai mare parte din timp noi nu discutăm nimic despre întrecere, nici despre schi, ci despre lucruri care nu au nici o legătură cu competiţia. O discuţie între schiori, cu puţin înainte de start, începe cam aşa :

— Ernst, ai salutări de la Wokurka !

— Wokurka ? Cine-i păsărica asta ?

— Cum, n-o cunoşti pe Wokurka ? Îţi trimite salutări.

— Mulţumesc pentru amabilitate, dar n-o cunosc pe Wokurka asta !...

— Păcat !

— E păcat într-adevăr ! Probabil că-i o fată nostimă. Ştii ce ? Spune-i că o salut şi eu...

— Pe cine ?

— Pe Wokurka.

— Care Wokurka ? Nu cunosc pe nimeni cu numele ăsta...

Ernst şi cu mine ne-am ceruit împreună schiurile şi ne-am pilit cu grijă canturile. Să sperăm că vor rezista de data asta ! De curînd mai pierdusem încă o bucăţică de cant. Aşa se-ntîmplă cînd schiezi mai mult pe stînci decît pe zăpadă !

La startul Ralph Miller. Este un american care se pare că la antrenament a atins viteza de 178 km pe oră. Dacă e într-adevăr aşa, va fi omul cel mai rapid din lume care utilizează propriile lui mijloace.

După el, îi vine rîndul lui Ernst. Arbitrul de la plecare îi şi pune mîna pe umăr.

— Hai, Ernst !

Aproape pe negîndite, i-am strigat o încurajare.

Ernst se concentrează. Cînd credeam că îşi va da drumul, l-a oprit arbitrul. Ce s-a întîmplat ? Uimiţi, aflăm că o avalanşă a blocat pîrtia. O dată prea puţină zăpadă ; altă dată, prea multă !

După un sfert de oră care pare că nu se mai termină, Ernst poate, în sfîrşit, să ia startul. O asemenea întîmplare poate face şi pe omul cel mai calm să-şi piardă stăpînirea de sine. Este, mi se pare, ca şi cum ai da unui flămînd o farfurie plină cu pateuri de carne (ador aceste pateuri) şi i-ai spune : „mănîncă !" Dar în clipa în care el se repede să ia furculiţa îi opreşti şi îi spui că trebuie să mai aştepte 20 de minute. Totuşi, Ernst a realizat 3:08,5. Cel mai bun timp, pînă acum. Bravo, Ernst ! Conduce în clasament. Dar numai pînă cînd trece Molterer linia de sosire cu 3:06,4. Adrien Duvillard, prietenul meu francez din Mégeve, îa plecarea şi îşi dă drumul că un „apucat". Timpul său : 3:07,9. Lupta pentru primul loc continuă. Walter Schuster se avîntă şi trece prin porţi cu o viteză de săgeată, rămînînd mai multe secunde în echilibru pe un singur schiu. Face 3:07,2 şi se plasează în urma lui Anderl împingîndu-l pe Duvillard de pe locul al doilea pe al treilea.

Aceasta este situaţia cînd iau, la rîndul meu, startul. Anderl şi Walter în frunte, iar Ernst al cincilea. Austriecii nu şi-ar fi putut dori mai mult. Aşadar, acum pot să cobor fără nici o grijă. Cu toate acestea, nu renunţ la planul meu şi mă avîntez cu toată viteza. Abia trec linia sosirii încheind cu o cristiană, că un italian se şi repede spre mine, foarte emoţionat, agită braţele şi îmi vorbeşte plin de înflăcărare. În potopul de cuvinte cu care mă copleşeşte înţeleg doar atît : „primo".

Să fiu eu primul ? Puţin surprins îi răspund :

— Să aşteptăm cronometrajul oficial !

El nu înţelege, însă, dă violent din cap şi-mi arată cu degetul cadranul cronometrului oficial. Citesc pe el timpul meu: 3:00,1.

Anderl este şi el lîngă mine.

— Toate trei medaliile sînt ale noastre, Toni ! strigă el. M-ai întrecut cu peste şase secunde !...

Nu-mi vine să cred. După cursă cineva a făcut un calcul. În primele şase secunde după mine nu-i nimeni în clasament, dar în următoarele şase secunde se înghesuie nouă concurenţi. Le-am „scăpat", cum zic gazetarii. Anderl se consolează cu gîndul că în proba următoare va fi rîndul lui, aşa cum se întîmplă de obicei între noi. Sînt foarte mulţumit de Walter Schuster. Pînă acum a cam avut ghinion şi, în urma unui accident mai serios, a renunţat la concursuri timp de trei ani. În locul lui, oricare altul ar fi abandonat concursurile. Dar el a rămas alături de noi şi a cîştigat o medalie !

Seara, între două meciuri de hochei, are loc decernarea premiilor. Este un moment frumos. Cînd vedem drapelul roşu-alb-roşu urcînd pe catarg în timp ce se cîntă imnul austriac ne cuprinde emoţia.

Totuşi — ce curios ! — în ajun, cînd se aflau pe podiumul de onoare campioanele noastre Putzi Frandl şi Thea Hochleitner, solemnitatea aceasta m-a emoţionat mai mult decît astăzi cînd sînt eu în cauză. Probabil că un simplu spectator resimte mai puternic impresiile de felul acesta, decît cei ce se află pe podiumul de onoare.

fotbal

Dinamo București se antrenează azi în „familie" pe terenul din șos. Ștefan cel Mare.
În fotografie, un aspect de la jocul Dinamo București — Dunărea Giurgiu, disputat în cursul săptămînii.

Foto: M. RĂDULESCU

C. S. M. Reșița poate ieși din impas?

Zilele trecute, la redacție a sosit o scrisoare din Reșița. Un grup de simpatizanți ai C.S.M. — printre care P. Ienea, C. Crista și Ion Pavăn — ne roagă să publicăm rîndurile trimise, sperînd că astfel vom ajuta la depășirea perioadei critice prin care trece echipa reșițeană. Iată ce cuprinde scrisoarea:

„Cei care vă scriu sînt muncitori și tehnicieni ai Combinatului Siderurgic Reșița. Sîntem dezamăgiți de locul (13) pe care-l ocupă echipa C.S.M. în clasamentul seriei a II-a a diviziei B. Considerăm că situația actuală se datorează conducerii clubului (Ion Mitrea — președinte), precum și secției de fotbal. În conducerea clubului se află, de cîțiva ani, o persoană care nu are nimic comun cu sportul. Firește, o asemenea problemă, a alegerii unei persoane corespunzătoare, putea fi rezolvată aici. Dar, așa ceva nu s-a întîmplat deoarece adunările de alegeri, ședințele de analiză se țin cu ușile închise. La asemenea manifestări sînt invitați numai prietenii președintelui, iar adevărații iubitori de sport nu sînt primiți. De fapt, vechii activiști sportivi sînt îndepărtați, deseori cu brutalitate. Oare în conducerea secției de fotbal nu-și găsesc locul foștii jucători ai echipei (divizionari A și chiar internaționali), oameni harnici și cu inițiativă?

Acestea sînt cauzele care au făcut ca la meciurile de fotbal ale echipei C.S.M. să nu participe mai mult de 1 000 de spectatori, iar numărul membrilor susținători să se micșoreze cu fiecare zi.

În încheiere, dorim ca la Reșița să se organizeze o analiză a activității secției de fotbal, la care să participe toți iubitorii de sport. În acest fel, activitatea fotbalistică din orașul nostru ar putea progresa".

Zilele trecute, la redacție a sosit o scrisoare din Reșița. Un grup de simpatizanți ai C.S.M. — printre care P. Ienea, C. Crista și Ion Pavăn — ne roagă să publicăm rîndurile trimise, sperînd că astfel vom ajuta la depășirea perioadei critice prin care trece echipa reșițeană. Iată ce cuprinde scrisoarea:

Solicităm sprijinul tuturor acelora care dovedesc capacitate și voință, un om cu experiență, care ar putea fi de un real folos, este ținut pe „tușă" de opacitatea cîtorva care își apără cu vehemență scaunul și care și-au creat falsa aureolă de oameni capabili și pricepuți. (Se vede, desigur! Situația „înfloritoare" a fotbalului brașovean o confirmă pe deplin).

Nu este oare timpul să îndreptăm lucrurile? Ne-ar interesa și părerea federației de specialitate.

N. MUȘCELEANU

„INTENȚIONEZ SĂ MĂ RETRAG..."

Pe la jumătatea anului 1964, s-a primit la redacție o corespondență a unui antrenor mai puțin cunoscut din Brașov.

Scrisoarea — care conținea observații pertinente asupra fotbalului nostru și oferea sugestii demne de luat în seamă — ne descoperea, pe lîngă un om profund atașat fotbalului, un ochi clarvăzător și un spirit întreprinzător. (Iar cunoștința ulterioară ne-a întărit convingerea).

„Va fi, cu siguranță, o mînă forte" — considera pe atunci ziarul și făcea, în consecință, recomandările de rigoare.

Anii au trecut însă și numele său a continuat să rămînă, pentru cei mai mulți, anonim.

De curînd, am avut surpriza unei noi scrisori venită de la Ivan Filimon Trifu (acesta este numele cunoștinței noastre). Urmînd aceeași linie — a bunelor intenții — el ne invită la reflecții asupra stadiului actual al fotbalului la noi și indică unele soluții destul de valoroase.

„În ceea ce mă privește — încheie el resemnat—intenționez să mă retrag" (?!). Am pornit pe urmele sale. L-am descoperit greu, la o echipă anonimă din campionatul orașului Brașov. Era în antrenament. Lucra cu băieții săi un exercițiu: distribuiți la diferite distanțe de un zid de piatră — anume construit — aceștia exersau „stingul".

— *Un jucător complet trebuie să stăpînească tehnica execuțiilor cu amîndouă picioarele* — ne spune el. *Pentru a-ți însuși deprinderea de a lovi cu stingul — capitol la care majoritatea jucătorilor noștri sînt deficitari — trebuie să lucrezi, în fiecare zi, cel puțin o oră. Așa procedam noi cînd eram în Italia!*

Nu, n-a vrut să epateze! Imediat a regretat comparația. De altfel, amintirile nu-i fac decît sînge rău, cum aveam să mă conving puțin mai tîrziu.

★

Tentațiile fotbalului de clasă, atracția marilor vedete ale stadioanelor l-au chemat de tînăr în Europa. A jucat în Italia (trei ani în prima ligă), apoi a plecat în America Latină și s-a stabilit în Peru, jucînd mai mulți ani la Universitario din Lima. Încheindu-și activitatea competițională, se înscrie la cursurile de antrenori organizate în capitala Perului (aici l-a cunoscut pe Heriberto Herrera), iar apoi, patru ani, antrenează în Lima.

Gîndurile, însă, îi erau permanent la țara sa natală. Voia să învețe, să acumuleze cît mai mult ca să ajute apoi fotbalul românesc. A reținut tot ce i-a oferit practica de jucător și antrenor, a studiat și conspectat (dosarele doldora de fișe mi-au confirmat acest lucru) tot ce a considerat bun în literatura Sudului și, înarmat pînă în dinți, s-a întors cu ani în urmă în patrie.

Și-a luat o echipă de categorie inferioară avînd neclintită credință că, chiar pornind de la acest nivel, poate realiza lucruri mari. *„Totul ar fi fost posibil* — își exprimă el azi convingerea — *dacă nu mi s-ar fi pus bețe-n roate".*

Din decență n-a vrut să ne declare sursa amărăciunii lui. Am căutat-o noi.

Anul trecut, echipa sa, A.C.F.R. Brașov, trebuia să promoveze în C, însă o „deliberare" de culise i-a rezervat o altă soartă. Antrenorul a strîns din dinți și a luat-o da capo; i-a fost mai greu, pentru că cinci titulari au preferat avantajele unei categorii superioare. La sfîrșitul actualului tur, A.C.F.R. era pe locul doi, cu 10 puncte. Iluzii de moment, pentru că turul nu s-a încheiat la fluierul final al arbitrului, ci a continuat la o altă masă verde (asociațiile din Predeal și Ghimbav confirmă) cînd, în clasament, s-au operat remanieri din cele mai bizare: cei de pe locul șase, cu 8 puncte, au ajuns, miraculos, pe primul loc, cu 14 puncte, cei de pe locul doi, cu 10 puncte, au coborît pe locul șase, cu 8 puncte.

În fața acestui „miracol", antrenorul Trifu intenționează să se retragă din activitate.

În această perioadă de „reconstrucție" a fotbalului, cînd echipe evident inferioare valoric. Federația este (?) astfel păcălită și cele două echipe își văd în liniște de treburile lor.

Cum rămîne însă cu prestigiul acestor formații? (Universitatea ocupă primul loc în clasamentul diviziei, Constructorul — locul III!).

Cum rămîne cu respectul datorat publicului, numeroșilor suporteri timișoreni?

Cum rămîne cu pregătirea acestor echipe care urma să se desăvîrșească — în toate compartimentele — cu prilejul acestei competiții oficiale?

Cum rămîne cu cheltuielile de organizare și cu timpul pierdut pentru o prezență care — așa cum a fost înțeleasă — putea să lipsească?

Pentru orice eventualitate au fost pregătite și scuzele. Printre ele, una care trebuie amintită în mod deosebit. Universitatea: *„Am avut patru jucătoare la lotul național. Deci..."* Să spunem însă că Universitatea are două echipe în divizie și — firesc — un mare număr de jucătoare. Dar mai este ceva. Echipa care n-a putut să joace în „Cupa F.R.H." fără cele patru jucătoare, n-a scos o vorbă atunci cînd, la sfîrșitul lunii noiembrie, a plecat în Iugoslavia. Tot fără Nemeț, Anca, Frantz și Székeli! Așa stînd lucrurile, cum și pe cine a păcălit fiderul timișorean? Desigur, aceeași întrebare, sportivilor și antrenorului de la Constructorul. Dacă echipa n-a ajuns nici în finala orășenească, pierzînd meciuri în care pornea favorită, cum — și cu ce rezultate — va participa la turneul, programat la începutul lunii martie, în... Polonia! (Ce părere are în această privință federația de specialitate?).

Nu cumva se adevărește vorba: **„Cînd vrei să păcălești pe altul, fii atent să nu ieși tu însuți păcălit"?...**

Silviu FLORESCU

AUREL CRIȘNIC

O știre care îndoliază lumea fotbalului din țara noastră: a încetat din viață, în etate de 43 de ani, Aurel Crișnic, fostul portar al echipei Jiul Petroșeni.

Sportiv valoros, internațional, el a constituit un exemplu de conduită, atît pe terenurile de sport cît și în viața de toate zilele.

Aurel Crișnic rămîne o amintire vie în sufletele tuturor acelora care l-au cunoscut.

AUTO-PĂCĂLELI TIMIȘORENE!

De mai multă vreme, rubrica noastră reflectă complex desfășurarea „Cupei F.R.H.", subliniind deseori utilitatea acestei competiții-punte aproape obligatorie (pentru cine țintește consolidarea performanțelor) între sezonul de toamnă și cel de primăvară.

Astăzi, însă, nu vom publica rezultate sau cronici, ci — nu din vina noastră — vom folosi spațiul rezervat pentru relatarea unui nepăcut epilog timișorean.

Pe scurt, la ediția actuală a „Cupei F.R.H." și-au anunțat participarea, printre altele, formațiile divizionare Universitatea I, Universitatea II, Constructorul și Liceul nr. 4. Recenta finală orășenească a competiției feminine a desemnat ca învingătoare — deci, cu dreptul de a participa la etapele superioare — echipa Liceului nr. 4. Toate bune, dar „7"-le elevelor nu avea, inițial, nici o șansă la acest loc. Se poate spune, desigur, că într-o întrecere sportivă sînt posibile cele mai mari surprize. Acum, însă, a fost vorba de altceva.

Nici jucătoarele de la Universitatea I (antrenor C. Lache), nici cele de la Constructorul (antrenor T. Sfercociu) n-au vrut să cîștige, în ruptul capului, finala orășenească. Ar fi urmat alte meciuri — cu emoțiile și... complicațiile lor. Și așa a început jocul păcălelilor. Universitatea pierde (și e foarte mulțumită) prin neprezentare, Constructorul pierde (și e tot atît de mulțumită) în fața unei

INTIME...

● Săptămîna aceasta, clubul susținătorilor echipei Progresul a înregistrat încă 60 de înscrieri. Pînă în prezent, numărul total al susținătorilor se ridică la 273. Și un amănunt de loc neglijabil: toți sînt cu cotizația la zi.

● Sorții au decis! În preliminariile campionatului mondial din 1970, vom juca cu Portugalia, Grecia și Elveția. În săptămînile care urmează, federațiile naționale trebuie să cadă de acord asupra datelor disputării partidelor tur-retur. Poate că ar fi bine dacă federația noastră ar lansa invitații celorlalte foruri pentru o întîlnire la București, unde să se discute această problemă...

● Antrenorul C. Teașcă ne-a făcut noi precizări cu privire la programul de pregătire al echipei clujene: săptămîna viitoare „U" Cluj va poposi la Predeal pentru cîteva zile, apoi va susține un meci la Cîmpina (cu Petrolul); duminica viitoare va juca cu Rapid în Giulești, iar pe 25 februarie se va deplasa în R. P. Ungară, la Szeged, unde va întîlni echipa locală.

● Clubul Steaua a trimis secției de fotbal a ziarului o invitație la ședința de analiză a activității centrului de copii și juniori. Vom participa!

● Cornel Popa, Nelu Nunweiller, Dinu și Ștefan au fost oaspeții elevilor din Brezoiu. Simpozionul pe teme fotbalistice s-a bucurat de succes și a durat cîteva ore. Fiecare dintre părți s-a ales cu cîte ceva: elevii din Brezoiu cu impresii din activitatea internațională a fotbaliștilor, iar dinamoviștii cu superlative pe meleagurile argeșene.

● Pe stadionul „23 August" din Baia Mare au fost lăsate în părăsire plasele celor două porți. Din luna noiembrie, ele stau montate pe barele porților. Stricăciunile produse de intemperiile iernii vor fi remediate probabil (sau vor fi cumpărate alte plase noi), în ajunul primului meci al returului.

Din banii cui?

LUPTĂ STRÎNSĂ ÎN „CUPA TRACTORUL"

POIANA BRAȘOV, 3 (prin telefon). Un soare cald, o zăpadă bună și o organizare excelentă au conferit „Cupei Tractorul", care a început sîmbătă (totuși...), un cadru de bun augur. Atractivitatea concursului a fost sporită și de disputa deosebit de echilibrată, diferențele minime fiind la ordinea zilei. A plăcut în special cursa seniorilor, în care primii clasați au furnizat o luptă sportivă de toată frumusețea. De altfel, un amănunt cu totul ieșit din comun a dat savoare de inedit cursei seniorilor: cel mai bun timp a fost realizat de Nicolae Sfetea, care nu a fost însă răsplătit decît de propria satisfacție, întrucît nu este legitimat la nici un club! Considerăm că se cere rezolvată situația acestui fondist fruntaș, care ne-a reprezentat și ne va reprezenta cu cinste peste hotare, chiar în cadrul apropiatei Balcaniade, dar nu-și poate vedea încununate, în toată puterea cuvîntului, eforturile din cauză că nu i se dă dezlegarea. Iar aceasta deși transferul pe linie de producție este de mult efectuat. Poate că federația...

Carol GRUIA
corespondent principal

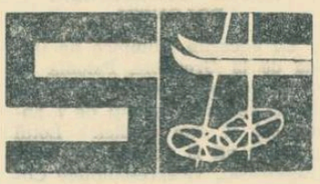

Rezultate tehnice: **seniori** (15 km): 1. Gh. Bădescu (Dinamo) 53:12; 2. Gh. Cîncu (A.S.A.) 53:13; 3. St. Drăguș (A.S.A.) 53:28; 4. M. Cojan (Tractorul) 54:44; 5. D. Zangor (A.S.A.) 54:47; 6. N. Sumedrea (Tractorul) 56:02; 7. N. Țeposu (Steagul roșu) 57:47; 8. C. Arghiropol (I.C.F.) 59:17; h.c. N. Sfetea (individual...) 52:19; **senioare** (5 km): 1. Marcela Leampă (Dinamo) 20:42; 2. Eugenia Pivodă (A.S.A.) 21:48; 3. Rodica Cimpoia (A.S.A.) 21:59; 4. Elena Popa (Șc. sp. Rîșnov) 26:14; 5. Gabriela Bighiu (I.C.F.) 26:19; **juniori** (5 km): 1. I. Vestea (A.S.A.) 18:18; 2. I. Urs (Tractorul) 18:40; 3. I. Benga (Tractorul) 18:42; 4. I. Tudor (Dinamo) 19:20; 5. N. Stoian (Tractorul) 19:21; **junioare** (3 km): 1. Maria Barabaș (Dinamo) 16:02; 2. Lucia Barabaș (Tractorul) 17:08; 3. Ana Tamassi (Dinamo) 17:57.

Duminică se vor disputa ștafetele mixte din cadrul „Cupei Tractorul" (în Poiana Brașov), ștafeta de biatlon din cadrul întîlnirii de tineret România — R.D. Germană (în Poiana de Jos), un concurs de slalom special rezervat centrelor de inițiere și școlilor sportive din regiunea Brașov (în Kantzel), precum și „Cupa Dezrobirea" (la Brașov) pentru fondiștii școlilor profesionale.

O NOUĂ ÎNTRECERE

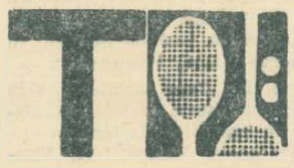

După „Cupa de iarnă", iubitorii tenisului din Capitală vor avea ocazia să urmărească o nouă competiție de tenis. Este vorba de „Cupa Steaua" care începe astăzi, în sala clubului organizator din calea Plevnei 114.

Ca și în concursul precedent, vor lua parte fruntașii acestui sport de la noi. Se vor desfășura meciuri numai la probele de simplu femei și simplu bărbați.

Programul este următorul: zilnic (pînă la 12 februarie inclusiv), între orele 9—15 și 18—23.

CONSTANTIN CHIRIAC: „Sînt pentru arbitraje largi, dar în limitele regulamentului"

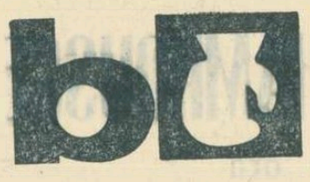

În marile confruntări internaționale disputate în ultimii ani, arbitrii au intervenit din ce în ce mai rar în lupta boxerilor, cînd aceasta se desfășura, bineînțeles, în limitele prevăzute de regulament. Așa numita „luptă liberă" a dat naștere, deseori, unor spectacole de calitate superioară, directorii de ring fiind, în aceste cazuri, simpli spectatori. Dar, era de-ajuns ca un boxer să se găsească în cît de mică dificultate, pentru ca lupta să fie oprită și pugilistul respectiv să fie numărat. Pe de altă parte, cînd arbitrul constata comiterea unei infracțiuni, el sancționa, fără ezitare, pe cel vinovat. Așadar, pe de o parte, arbitraje „largi", iar pe de altă parte, exigență maximă față de acțiunile neregulamentare.

Acesta este, deci, pulsul arbitrajelor, la ora actuală. Sînt, oare, arbitrii noștri în pas cu orientarea dată de A.I.B.A.? Despre unele aspecte privind această problemă am discutat, recent, cu renumitul nostru arbitru A.I.B.A., Constantin Chiriac.

C. Chiriac. **Pe ringurile de peste hotare, lupta liberă este foarte apreciată, atît de arbitri, cît și de către spectatori. Pot afirma, însă, că și noi avem oficiali (ca Marin Stănescu, Virgil Cazacu, Petre Epureanu, Dumitru Dimulescu etc.), care, în ultimul timp, au înțeles să contribuie la reușita unor meciuri, neintervenind decît atunci cînd era absolut necesar. Remarc, cu satisfacție, că în ultimul timp colaborarea dintre arbitru și antrenor este mai strînsă, datorită faptului că la lecțiile de antrenament, din diferite săli, participă și oficiali. Aceștia exersează — ei înșiși — felul cum se plasează, corect, o lovitură și conduc, totodată, meciuri-școală.**

REP. Deseori s-au făcut auzite voci care susțin că arbitrii sînt cei vinovați de faptul că partidele n-au cursivitate, că boxerii nu se angajează în schimburi de aproape, de teamă să nu fie sancționați. Au, oare, temei, asemenea păreri?

C. Chiriac. **Doar în parte. Colegiul central a dat, din timp, indicații precise arbitrilor, în privința luptei libere, mergînd chiar pînă la sancționarea celor care intervin inoportun. Dar, poate lăsa arbitrul ca lupta să decurgă liber, cînd un boxer schițează, de pildă, o acțiune de atac, iar celălalt îl ia, pur și simplu, în brațe? Desigur că nu. Adevărul este că mulți dintre pugiliștii noștri îi obligă pe arbitri să intervină, deoarece nu știu să-și pregătească atacurile. Ei își pregătesc, în schimb, minute în șir, loviturile decisive care, adesea, sînt neregulamentare, sau se aruncă, necontrolat, asupra adversarilor. Îmi amintesc că boxeri ca Dobrescu, Fiat, Chendreanu, Cazacu ș.a. n-au prea avut de suferit din partea arbitrilor. Aceasta, pentru că acțiunile lor de aproape erau corecte, aveau cursivitate.**

REP. Și, totuși, unii dintre oficialii noștri, în dorința de a se face remarcați, abuzează de comenzi ca „stop", „breack"...

C. Chiriac. **Este adevărat. Dar nu numai pentru a se remarca. Arbitrii respectivi intervin pripit și datorită necunoașterii regulamentului, deși acesta stipulează clar că lupta liberă trebuie încurajată. Ei confundă, deseori, eschivele cu atacul cu capul înainte, dăunînd, astfel, calității spectacolului. Tocmai pentru a se evita, pe cît posibil, astfel de erori, Colegiul central a găsit ca absolut necesară prezența arbitrilor în sălile de antrenament. Remarc, cu satisfacție, că în ultimul timp, directorii de luptă au înțeles să accepte lupta liberă, să dea cursivitate meciurilor. Vom persevera pe acest drum. În ceea ce mă privește, sînt pentru arbitraje „largi", dar în limitele stricte, permise de regulament. Precizez, totodată, că la recenta consfătuire pe țară a arbitrilor s-a hotărît să se manifeste exigență maximă față de infracțiunile clare săvîrșite de boxeri. Pentru edificarea mea asupra modului cum se orientează arbitrii străini la marile competiții internaționale, am făcut o statistică. Am urmărit, atent, la fața locului, sau la televizor, aspecte de la meciurile disputate la campionatele europene de la Berlin, Roma, și de la ultimele J.O. Ei bine, 85 la sută din avertismente le-au primit acei boxeri care acționau neregulamentar (lovituri cu partea exterioară a mănușii, tineri, împingeri etc.), și numai 10 la sută cei care boxau cu capul înainte (încercînd schimburi la corp), fără să pericliteze, însă, integritatea adversarilor. Aceasta înseamnă că lupta a fost lăsată să decurgă cît mai liber. Așa se va întîmpla, fără îndoială, și la J.O. din Mexic. De aceea, și noi vom încuraja pe acei pugiliști care vor executa o gamă cît mai variată și corectă de procedee tehnice, dar vom fi drastici cu boxerii care folosesc acțiuni flagrant neregulamentare.**

Interviu consemnat de
R. CĂLĂRAȘANU

Programul excursiilor care se atribuie la concursul special Pronoexpres din 7 februarie 1968

La concursul special PRONOEXPRES din 7 februarie 1968, care se desfășoară după o nouă formulă tehnică, se atribuie din fond suplimentar autoturisme în număr nelimitat, 20 autoturisme prin tragere la sorți, 50 excursii în U.R.S.S., 50 excursii în Italia și valoroase premii în bani.

Programul excursiilor definitivat de O.N.T. CARPAȚI, este următorul:

U.R.S.S. — Nopțile Albe — 14 zile; Kiev: excursie la Muzeul de stat al artei ucrainiene, plimbare cu vaporul pe Nipru; Leningrad: turul orașului, vizitarea crucișătorului Aurora, a catedralei Isaevski. Ermitajul, Petrodvoreț, fortăreața Petropavlovsk, orașul Puskin; Moscova: turul orașului, Kremlinul. Sala armelor, muzeul Lenin, Galeriile Tretiakov, muzeul Pușkin.

ITALIA 8 zile: ziua I: plecare cu avionul TAROM, transfer aeroport. Roma: cazare, program facultativ; ziua a II-a: turul orașului cu vizitarea Pieții Sf. Petru, Vaticanul. Arcul de triumf al lui Titus ș.a.; ziua a III-a: continuare tur de oraș: Coliseumul, Via Appia, Pantheonul Galeriilor, Piața Veneția, Fintîna Trevi ș.a.; ziua a IV-a: plecare spre Napoli, turul orașului cu vizitarea Pieții și a Palatului Municipal, Gara Maritimă, Piața și Statuia Martirilor pentru Independența Italiei ș.a.; ziua a V-a: plecarea în excursie la Pompei, vizitarea săpăturilor arheologice, plecare spre Amalfi, vizită Sorrento; ziua a VI-a: plecare în excursie la Capri, vizitarea insulei, a Grotei albastre, plecare spre Napoli; ziua a VII-a: vizită la Napoli, plecare spre Roma, program facultativ; ziua a VIII-a: vizitarea Romei, plecare cu avionul la București.

La concursul special Pronoexpres din 7 februarie a.c. cu 15 lei se poate participa la toate cele 7 extrageri. Marți 6 februarie, ultima zi pentru procurarea biletelor.

UN CONCURS REUȘIT

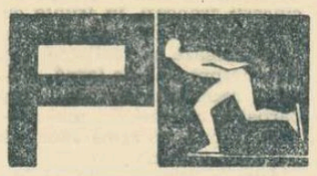

Concursurile tinerilor patinatori de viteză continuă. La Tușnad au avut loc recent întrecerile ediției a II-a a „Cupei C.S.M. Cluj", rezervată juniorilor și copiilor. Bilanțul a fost pozitiv: participare numeroasă, gheață corespunzătoare, rezultate bune, două dintre ele constituind noi recorduri republicane.

Iată noile recorduri, care urmează să fie supuse federației spre omologare: *copii 11—12 ani* — 300 m și 500 m Ladislau Sztankovits (C.S.M. Cluj) 36,8 și, respectiv 61,9 (v. r. 37,1 și, respectiv, 63,5).

Cîștigătorii celor patru categorii de participanți: *cat. 11-12 ani: băieți* — Ioan Kantor (C.S.M. Cluj) 183,71 p; *cat. 13-14 ani: fete* — Roxana Salade (C.S.M. Cluj) 183,900 p; *băieți* — Eugen Imeci (Agronomia Cluj) 231,263 p; *juniori cat. 15-16 ani: fete* — Sanda Bărbulescu (Dinamo Buc.) 220,933 p; *băieți* — Gh. Varga (Agronomia Cluj) 221,582 p; *juniori 17-18 ani: fete* — Ileana Antal (Avîntul M. Cluc) 250,882 p; *băieți* — Mihai Bărbulescu (Dinamo București) 231,340 p.

Clasamentul pe echipe: 1. C.S.M. Cluj 34 p. 2. Agronomia Cluj 27 p, 3. Dinamo București 14 p, 4. Avîntul M. Ciuc 7 p, 5. Dinamo Brașov 5 p.

ÎN SĂPTĂMÎNA 5—11 FEBRUARIE

La cinematograful TIMPURI NOI

DIN CAPITALĂ

un nou program de scurt-metraje românești:

IO, MIRCEA VOIEVOD...
scenariul și regia: Dumitru Done
imaginea: Willi Goldgraber

DAȚI-MI UN CALMANT
scenariul și regia: Ladislau Karda
imaginea: Francisc Patakfalvi

PIINEA NOASTRĂ...
scenariul și regia: Gabriel Barta
imaginea: Vasile Nițu, Petre Gheorghe, Tiberiu Olasz

LAURI CELOR MAI BUNI
scenariul și regia: Marius Oniceanu
imaginea: Costea Ionescu-Tonciu, Willi Goldgraber, Ștefan Ficher

MIRACOLE
scenariul și regia: Paul Cojocaru
imaginea: Laurențiu Mărculescu

ORIZONT ȘTIINȚIFIC NR. 12

Săptămîna viitoare pe ecrane:

Ediția jubiliară a JOCURILOR OLIMPICE DE IARNĂ

XES JEUX OLYMPIQUES D'HIVER 89 GRENOBLE 1968

IERI, LA CHAMROUSSE

- **Cu 100 km pe oră**
- **Vechea noastră cunoștință, Lacroix**
- **Diamante pentru Killy**

Deschiderea oficială a pîrtiei pentru antrenamente a suscitat un interes cu totul deosebit. Îndată după efectuarea primelor coboriri, așii schiului mondial au fost supuși unor avalanșe de interviuri, poate mai dificil de satisfăcut decît înșeși cerințele pantelor de la Chamrousse. Agitația este cu atît mai mare cu cît, în aceste momente, oricine ia startul (neoficial, bineînțeles) este un prezumptiv campion olimpic sau, într-un termen care ne este desigur mai agreabil, un campion potențial.

Totuși, bătrînii ași ai condeiului știu cui să se adreseze, așa încît Jean-Claude Killy, cu o calitate în plus față de ceilalți — calitatea de gazdă — nu s-a putut sustrage nici întrebărilor noastre. **„Pista de coborîre este — în starea actuală — atît de bine pusă la punct, în privința calității zăpezii și a celorlalte amănunte tehnice, încît nu va îngădui nici un fel de eroare, indiferent de proporțiile ei, celui care urmărește să cîștige. Să nu vi se pară paradoxal ceea ce spun, pentru că pe o asemenea pîrtie cea mai neînsemnată ezitare se reflectă direct în rezultat și acest lucru nu mai depinde de pîrtie, ci de concurentul însuși. Pentru că la viteze de peste 100 km pe oră, care vor fi realizate mai mult ca sigur și de către mai mulți concurenți, fiecare amănunt se amplifică de cel puțin 100 de ori".**

Considerații mai proaspete despre proba de coborîre ni le-a relatat Guy Perillat: **„Dacă pîrtia de la Chamrousse pare un adevărat bulevard pentru schi, prin lărgimea sa ca și prin felul cum a fost amenajată, bătătorită pe toată lungimea de soldați, dacă ea nu are porțiuni dramatice ori de-a dreptul periculoase ca pîrtiile de la Hahnenkamm sau Kitzbühel ori chiar Megève, asta nu trebuie să dea impresia unor facilități care de fapt nici nu există..."** După părerea cunoscutului campion francez trei vor fi punctele cheie ale traseului de la Chamrousse și anume: **„Imediat după plecare, la numai 300 m apare un viraj numit „Virajul culoarului", care trebuie neapărat prins pentru a-ți asigura angajarea pe canalul care urmează. Apoi vin cele trei viraje de la Balme, înaintea „Zidului grotelor" o ruptură brutală a pîrtiei care trebuie bine „suptă" pentru a nu-i arunca pe concurenți ca de pe o trambulină. Al treilea punct dificil se află înaintea S-ului care pătrunde pe „Culoarul Krieg", urmat imediat de „Gropile lui Emile Allais".**

La ora 10 au început vertiginoasele „plonjoane" ale schiorilor aplini.

Atmosfera puțin sumbră, dacă nu chiar apăsătoare, care se crease în urma discursului de deschidere a sesiunii C.I.O., s-a destrămat sau nu a ajuns în rîndurile participanților.

Schiul pare mai sănătos, mai robust și mai optimist ca oricînd, ceea ce ne creează o certă impresie și anume aceea că un astfel de sport nu poate fi claustrat.

Revenind la probele olimpice, remarc că în ciuda asprelor condiții ale pîrtiei, principalii concurenți au și încercat chiar din primul antrenament să le exploateze, căutînd cu evidentă înfrigurare și cu un admirabil curaj tocmai linia cea mai rapidă de alunecare, exploatarea geometrică a fiecărei curbe, a fiecărei denivelări. Dar, „secretele" n-au ieșit încă la iveală pentru că nici unul din cei văzuți de noi nu le-a dezvăluit, cu toate că numele lor sînt Killy, Lacroix, Kidd, Nenning, Rudi Sailer, Schranz, Brugmann (învingătorul din acest sezon al lui Killy), Minsch, Ferch, Périllat, Leitner, nume care pot figura după proba olimpică din 8 februarie în fruntea clasamentelor. De altfel, Lacroix, cunoscut publicului român pe care nici el nu l-a uitat, ne-a declarat că **„chiar pentru schiorii francezi, care se simt oricum mai acomodați decît ceilalți cu pîrtia de la Chamrousse, sînt totuși necesare patru, cinci zile de antrenamente, dată fiind actuala stare a pîrtiei, în scopul smulgerii acelor sutimi de secundă care pot fi hotărîtoare pentru victorie".**

În ceea ce-l privește pe Egon Zimmermann, acesta încă nu s-a decis să se înscrie oficial la cursă, cu toate că l-am văzut pe pîrtie la antrenament. După cum ne-a spus, îl supără încă dureri intercostale.

Se află aici și triplul cîștigător de la Cortina d'Ampezzo, Toni Sailer, în jurul căruia stăruie la fel de compactă aureola creată cu ani în urmă prin multiplul său succes olimpic. S-a organizat o întîlnire a echipei franceze cu schiorul austriac cu care prilej acesta i-a înmînat lui Killy, în prezența d-lui François Missoffe, ministru al tineretului și al sporturilor, însigna cu diamante pe care francezul o cîștigase dar nu o ridicase după succesul de la Hahnenkamm. Toate aceste atenții vin să reconsolideze prietenia schiorilor din cele două țări, oarecum alterată din cauza unui recent incident cu surse și implicații sentimentale al cărui autor ar fi fost Jean-Claude Killy.

Timpul, în ciuda prevederilor de ieri, s-a stricat. Cerul e din ce în ce mai înnourat și desigur, acest fapt răpește puțin din strălucirea decorului, dar nu împietează asupra atmosferei generale, dominată de un entuziasm general și de o deosebită animație pe toate pîrtiile deschise antrenamentelor.

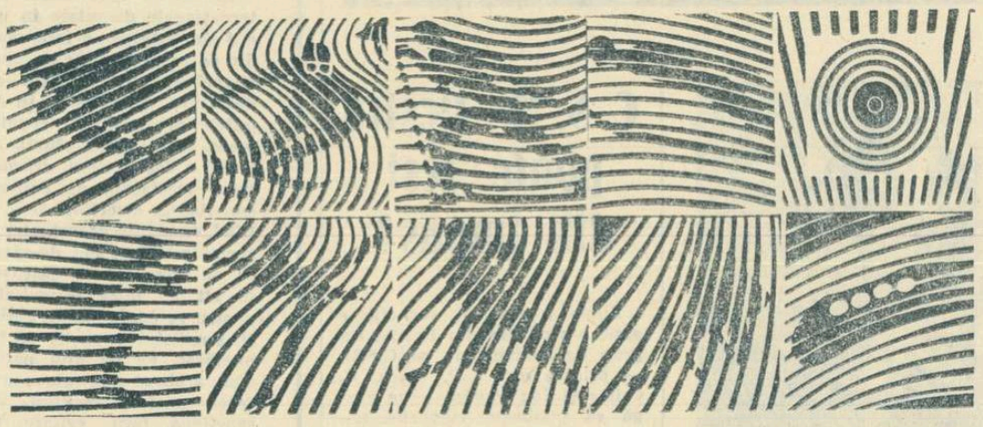

Ideograme olimpice

Organizatorii celei de a XVIII-a ediții a Jocurilor Olimpice de vară de la Tokio au realizat primele ideograme ale sporturilor prezente în programul întrecerilor. Micile desene nipone, foarte sugestive, de altfel, s-au bucurat de o primire mai mult decît favorabilă din partea tuturora. Din acel moment, ideogramele au devenit o modă! Francezii pentru Grenoble, și mexicanii pentru Ciudad de Mexico, au stabilit la rîndu-le astfel de desene caracteristice pentru sporturile Olimpiadelor pe care le organizează.

Ziarul „Sportul" și-a propus ca pe perioada J.O. de iarnă să folosească aceste vignete pe care le publicăm, în totalitate, în numărul nostru de astăzi. După cum se poate vedea, este vorba de ideograme reprezentînd: **coborîrea, slalomul, schiul fond, săriturile, biatlonul** (rîndul de sus), **patinajul viteză, patinajul artistic, hocheiul, săniuțele și bobul** (rîndul de jos).

Celebrul schior austriac, Karl Schranz, unul din cei mai temuți adversari ai lui Killy în probele „alpine" se pregătește de antrenament pe pîrtia de la Chamrousse. Telefoto: U.P.I.—Agerpres

UN FILM DES PRE J.O. DE IARNĂ

GRENOBLE 3 (prin telex). — La încheierea unei zile rodnice de antrenamente și pregătiri dinaintea primelor starturi, orașul Olimpiadei albe comentează ultimele vești legate de apropierea marelui eveniment.

În primul rînd, o veste bună. Pe lista celor sosiți la Grenoble se află și echipa de cineaști francezi, în frunte cu regizorul Claude Lelouch, care intenționează să realizeze un film despre J.O. de iarnă. Autorul recentului succes „Un bărbat și o femeie" a mai realizat filmul cu temă sportivă „Tricoul galben".

Apoi, o știre menită să îngrijoreze pe admiratorii patinatorului francez Patrick Pera. Acesta a suferit un accident la claviculă, în timpul ultimului antrenament.

Azi dimineață (n. n. ieri) urma să aibă loc la Grenoble inaugurarea Casei de cultură din localitate, în prezența lui André Malraux, ministrul de resort. Dar din cauza vremii nefavorabile, festivitatea a trebuit să fie amînată.

„CREIONUL ELECTRONIC"

Urmărind pe micul ecran întrecerile de la Grenoble, telespectatorii vor fi ținuți la curent cu tot ceea ce se întîmplă aici, nu numai de crainicii-reporteri dar și de „creionul electronic" care va nota rapid, extrem de operativ, chiar peste imaginea redată, numele sportivului din cadru, timpii intermediari realizați, clasamentele provizorii etc.

Este vorba de un nou și prețios auxiliar al televiziunii, mai ales în transmisiile sportive, pe care un ziarist inspirat l-a numit „creionul electronic".

De fapt, acest creion constă dintr-o mașină de scris electrică. Cuvintele și cifrele realizate prin apăsarea clapelor acestei mașini de scris sînt transmise direct sub formă de semnale video.

Bernard Gensous, care conduce aci la Grenoble echipa de reportaj în direct a Radioteleviziunii franceze este foarte satisfăcut de aportul „creionului electronic". După cum spune el (și după cum vă veți convinge și dv.): **„Reportajul unui eveniment este cu atît mai interesant cu cît conține mai multe informații. La un reportaj sportiv, de exemplu la un concurs de schi, vom putea suprapune peste imagine timpurile realizate, clasamentele, performanțele, numele concurenților etc".**

Instantanee

(Urmare din pag. 1)

CIU DE CALCUL SPECIAL, DOTAT CU DOUĂ APARATE ELECTRONICE, CAPABILE, FIECARE, SĂ ÎNREGISTREZE ÎN „MEMORIA" LOR 58 DE MILIOANE DE DATE. Mașini de scris automate

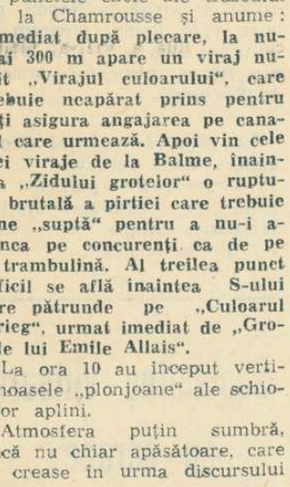

vor transmite la toate locurile de disputare a probelor, rezultatele calculate în centrul orașului. Aceste mașini vor imprima două sute de rînduri pe minut.

Oare cîți directori de mari întreprinderi au la dispoziție un asemenea serviciu de informare?

E bine să știți...

● Următoarea ediție a J.O. de iarnă va avea loc la Saoporo, în Japonia. În cadrul planului de pregătire pentru acest eveniment, ambasadorul Japoniei în Franța urmează să prezinte un raport asupra desfășurării actualei ediții. Iată de ce ambasadorul Japoniei se află la Grenoble încă de la 24 ianuarie.

● Pentru a se face față marelui aflux de vizitatori, organizatorii cazării turiștilor la Grenoble au apelat și la cetățenii din oraș. Pentru aceștia, o văduvă de 65 de ani s-a oferit să găzduiască turiști canadieni. Amatori s-au ivit curînd. Mai mult chiar, ei au rugat-o pe gazda lor, telegrafic, să le procure bilete la meciurile de hochei. Valoarea acestora totalizînd 500 de franci, gazda a fost nevoită să retragă de la casa de economii aproape toți banii agonisiți. A făcut-o însă cu un aer de mîndrie spunînd: „Nu trebuie să-i dezamăgim pe oaspeții noștri".

● La Casa presei din Grenoble a fost înființat un salon de frizerie patronat de firma Gillette.

Ziariștii ca și sportivii, sînt tunși și bărbieriți aici în mod gratuit.

● Se spune că în ziua închiderii Jocurilor — deci la 18 februarie — celebrul cîntăreț Adamo va interpreta — acompaniat de o formație corală — o melodie adecvată (...și binecunoscută!) „Tombe la neige".

● Printre spectatorii diferitelor întreceri din cadrul J.O. se vor afla numeroase celebrități din lumea artistică și sportivă: Gilbert Bécaud, Ludmilla Tchérina, Tino Rossi, Charles Aznavour, Dalida, Christine Caron, Louison Bobet ș.a.

45 000 de tone de sare

Pentru organizatorii Jocurilor Olimpice de iarnă, zăpada a constituit o grijă cu totul și cu totul specială. Fără această... pudră care ne-a încîntat copilăria nu se

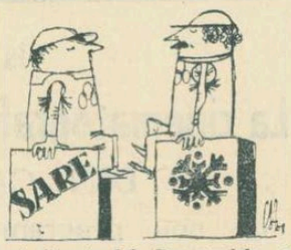

pot disputa J.O. Dar gazdele au prevăzut totul.

Cel mai grav lucru ar fi ca zăpada să... forfaiteze la întreceri. Pentru a înlătura acest pericol, militari francezi au stocat de cîteva săptămîni o importantă cantitate din fulgi pufoși căzuți din belșug, pe Chamrousse și Vercors.

Dacă în zilele întrecerilor zăpada va refuza să cadă, rezervele vor fi retrase din uriașele „stocuri albe" și vor fi transportate în timp record, cu camioanele, pe pistele de concurs.

Dar ce se va întîmpla dacă va ninge excesiv?

Și acest lucru a fost prevăzut. **În cazul în care zăpada va cădea în cantități prea mari, o întreagă armată de îngrijitori este gata să ia măsurile de rigoare,** pentru a face practicabile drumurile orașului olimpic. SAREA DE BUCĂTĂRIE VA CONSTITUI ARMA PRINCIPALĂ ÎN ACEST POSIBIL RĂZBOI CONTRA ZAPEZII. În acest scop, LA GRENOBLE AU FOST TRANSPORTATE 45 000 DE TONE DE CLORURĂ DE SODIU.

Jurnal Ocazional

● Mai multe firme și instituții din Elveția oferă federației de schi din această țară premii constînd din sume consistente. Premiile sînt fixate în funcție de locurile ocupate de sportivii elvețieni la J.O. de iarnă. Pentru o medalie olimpică se acordă o sumă totală de 13 000 de franci, pentru o medalie de argint — 9 850 de franci, pentru o medalie de bronz — 6 700 de franci etc. Aceste premii sînt vărsate federației, care în anii următori va folosi banii pentru organizarea unor cursuri de schi, amenajări de baze sportive de iarnă etc.

● Finlanda se prezintă la J.O. cu un bogat palmares olimpic. Pînă acum, la sporturile de iarnă, sportivii finlandezi au cucerit 21 de medalii de aur, 24 de argint și 19 de bronz. La actuala ediție, delegația țării celor 1 000 de lacuri cuprinde 57 de sportivi printre care dublul campion olimpic Eero Mäntyranta, Kalevi Laurila, Raimo Hämäläinen.

● Uniforma sportivelor sovietice atrage atenția tuturor delegațiilor sportive prezente la Grenoble: cizmulițele sînt de culoare roșie, pantalonii de culoare albastră, iar pălăriile albe! După cum se vede, cele trei culori reprezintă în-direct un omagiu adus tricolorului francez.

● Tehnicienii televiziunii franceze au făcut o inovație deosebită pe patinoarul de la Grenoble. Betonul peste care se află gheața artificială a fost vopsit în albastru. Știți de ce? La transmisiile televiziuni în culori, acest lucru este strict necesar pentru a reliefa contrastul cu îmbrăcămintea și fețele concurenților.

● De la 27 ianuarie, în întreaga Franță au fost puse în vînzare timbre poștale reprezentînd diferite imagini din programul Jocurilor Olimpice. Valoarea timbrelor variază între 60 și 90 de centime.

● Compozitorul francez Frank Pourcel a devenit cetățean de onoare al satului olimpic. Motivul? Pourcel a compus mai multe melodii și imnuri sportive care au fost imprimate pe trei discuri.

● La Prefectura de poliție din Grenoble a avut loc o consfătuire, legată de faptul că pavoazarea orașului trebuia mereu refăcută, multe dintre drapelele țărilor participante dispărînd peste noapte.

Firește, s-au luat măsuri de întărire a organelor de pază. În ciuda acestor măsuri, primarul comunei Alpe d'Huez a anunțat că iar a dispărut un drapel. Cel al... jandarmeriei!

Comentarii de la trimișii noștri speciali
Emanuel VALERIU și Călin ANTONESCU

CORTUL TRICOLORILOR

Pe pîrtia de la Alpe d'Huez antrenamentele echipajelor de bob 2 persoane sînt în plină desfășurare. În ciuda faptului că acestea sînt programate pînă tîrziu spre miezul nopții, numeroși spectatori, ca să nu mai vorbim de specialiștii bobului, de ziariști, fotoreporteri și operatori, stau ore întregi în jurul pîrtiei și urmăresc cu maximă curiozitate vertiginoasele coboriri.

Joi, bobul italian condus de **Eugenio Monti**, de mai multe ori campion european și mondial, a realizat un timp excelent 1:11,70 superior recordului pîrtiei de 1 500 m (1:12,12). Un rezultat și el superior acestui record al pîrtiei a realizat și cuplul român PANȚURU-NEAGOE, al patrulea timp al zilei. Imediat după cursă, Panțuru ne-a declarat: **„Am mers extrem de prudent și am făcut aproape toată coborîrea cu frîna, în timp ce Monti și ceilalți au alunecat liber, ceea ce, evident, a fost în avantajul lor. Împreună cu prietenul Neagoe am căutat însă să studiem cît mai la amănunt toate detaliile pistei de gheață, toate „chichițele" ei. Pot spune că acum sîntem destul de bine familiarizați cu particularitățile ei, așa că la concurs... Apropo de pîrtie: mi se pare excelentă. Se cunoaște mîna inginerului austriac Paul Aste (N.R.: fost campion mondial) cel care a pregătit pista olimpică de la Igls și care, împreună cu alți zece specialiști austrieci, au ajutat la amenajarea acesteia de aici".**

În blocul C-2 din „Village olimpique" unde este cazată cea mai mare parte a lotului olimpic al țării noastre au și sosit primele scrisori și telegrame din țară. Vă puteți închipui cîtă bucurie produc fiecăruia veștile de acasă, de la cei dragi, urările de succes în apropiatele întreceri.

În satul olimpic, în blocul delegației noastre (tot aici locuiesc și sportivii italieni) a fost amenajată o încăpere tipic românească, cu frumoase covoare oltenești, cu diferite carpete, cu ulcioare specifice și vase din lemn.

Echipamentul de prezentare al sportivilor noștri este: pantaloni gri, haină bleumarin cu ecuson, suman gri cu gulerul în motive naționale.

Cel mai tînăr concurent din echipa României este o fată (de altfel singura), **Beatrice Huștiu** care va participa la patinaj artistic. Micuța patinatoare este în vîrstă de 11 ani. După cîte știm, la ora actuală, ea va fi printre cele mai tinere sportive prezente la actuala Olimpiadă albă.

Biatloniștii noștri sînt așteptați să sosească la Grenoble în cursul zilei de luni. În ultimele zile ei au făcut cîteva antrenamente în Elveția și din cîte sîntem informați Vilmoș et comp. dețin o formă bună, fapt care ne îndrituiește să așteptăm din partea lor o comportare cît mai frumoasă și rezultate asijderea.

LA ZI • LA ZI • LA ZI • LA ZI • LA ZI

PRONOSTICUL LUI TONI SAILER

Triplul campion olimpic de la Cortina D'Ampezzo, schiorul austriac Toni Sailer, care se află la Grenoble pentru a urmări Jocurile Olimpice, a declarat că Jean-Claude Killy (Franța) nu va putea cîștiga trei medalii de aur la actuala olimpiadă. Fostul campion olimpic a arătat că la Grenoble sînt prezenți concurenți numeroși de o valoare apropiată. Toni Sailer va face comentariile probelor de schi pentru un ziar austriac.

LOTUL SPORTIVILOR POLONEZI

La Jocurile Olimpice de iarnă de la Grenoble, Polonia va fi reprezentată de un grup de 33 de sportivi, însoțiți de 7 antrenori și trei medici. Lotul polonez va fi condus de Jozef Rutkowski, vicepreședintele Comitetului pentru cultură fizică și sport și secretarul Comitetului olimpic polonez. Pentru probele nordice au fost selecționați următorii sportivi: Jozef Przybyla, Jozef Kocjan, Ryszard Witke, Slawomir Kardas (sărituri cu schiurile); Stanislaw Szczepani, Jozef Sobczak, Stanislaw Lukaszczyk, Jozef Stopka, Jozef Rozak, Endrej Fiedor (biatlon); Erwin Fiedor, Jozef Gasienica, Jan Kawulok, Zbigniew Hola (combinata nordică); Jozef Rysula, Stefania Biegun, Jozefa Vzerd, Veronika Budny (fond).

În probele de schi alpin vor lua startul Andrej Bachleda și Ryszard Cwiklo, iar la patinaj artistic va concura cuplul Janina Poremska — Piotr Szczypa.

În concursul olimpic de săniuțe, Polonia va fi reprezentată de un grup masiv de sportivi: Zbigniew Gawior, Lucjan Kudzia, Jozef Matlak, Stanislaw Paczka, Tadeuz Radwan, Ryszard Gawior (masculin) și Jadwiga Damse, Wieslawa Martyka, Helena Marcher și Anna Maka (feminin).

RECORDURI PREOLIMPICE...

Două noi recorduri mondiale feminine au fost stabilite la Davos, cu prilejul unui concurs preolimpic de patinaj viteză: 500 m — Tatiana Sidorova (U.R.S.S.) 44,7; 3000 m — Stien Kaiser (Olanda) 4:54,6. De asemenea, patinatorul vest-german Erhard Keller a parcurs 500 m în 39,4 stabilind un nou record al pistei.

VERONIKA BUDNY (Polonia)

ÎN JURUL BALONULUI ROTUND

● Alte două rezultate din turneul octogonal de la Santiago de Chile: **R.D. Germană — Cehoslovacia** 2—2 (2—2). Au înscris: Irmscher și Kreische pentru formația germană, respectiv Krnac și Vrana. Din min. 35, prin eliminarea lui Erler, echipa R.D. Germane a jucat în 10 oameni. **F.C. Santos — Colo Colo** 4—1 (2—1). În clasament conduc F.C. Santos și R.D. Germană cu cîte 10 p. Marți se dispută meciul decisiv dintre aceste echipe.

● În „Cupa campionilor Americii de Sud" s-au întîlnit formațiile uruguaiene Penarol și Nacional din Montevideo. A învins Penarol cu 1—0 (0—0).

● Antrenorul echipei Elveției, fostul internațional italian Alfredo Foni, și-a dat demisia. El a invocat „motive personale". În locul său a fost numit Erwin Ballabio.

● Echipa de juniori a Belgiei a învins formația similară a Luxemburgului cu 7—1, în cadrul preliminariilor U.E.F.A.

● Sporting Lisabona a fost învinsă cu 1—0 de Setubal, în cadrul „Cupei Portugaliei".

● În „Cupa Angliei" s-au rejucat cîteva partide încheiate la egalitate: Tottenham — Manchester United 1—0, Manchester City — Reading 7—0, West Bromwich — Colchester 4—0.

telex-radio-telefon

În meci amical de handbal masculin desfășurat la Schwerin echipa R. D. Germane a învins formația Ungariei cu 29—16 (14—8).

Au început campionatele europene de schi pentru juniori. Iată primii campioni: 5 km (junioare): Hilkka Kuntola (Finlanda) 20:48,2; 10 km (juniori): Iuri Skobov (U.R.S.S.) 31:46,8.

Finala campionatului internațional de tenis pe teren acoperit care se desfășoară la Copenhaga va avea loc între Metreveli (U.R.S.S.) și Leschly (Danemarca). În semifinale, Metreveli l-a eliminat pe Shafei (R.A.U.) cu 5—7, 6—3, 6—4, iar Leschly a dispus de Cox (Anglia) cu 6—2, 8—6, 6—4.

Cu prilejul concursului de atletism pe teren acoperit de la New York s-au înregistrat rezultatele: **prăjină:** Seagren 5,04 m; **½ milă:** Doubell 1:51,1; **înălțime:** Thomas 2,13 m; **2 mile:** Clark 8:53,6; **1 milă:** Bair 4:03,8.

La Anvers s-a disputat returul meciului dintre formațiile Racing Malines și Maccabi Tel Aviv, contînd pentru grupa sferturilor de finală ale „C.C.E." la baschet masculin.

La capătul unei partide echilibrate, oaspeții au cîștigat la o diferență minimă: 75—74 (83—33). În primul joc desfășurat la Tel Aviv, echipa Maccabi obținuse victoria cu 78—62.

Cu prilejul unei gale pugilistice desfășurată la Geneva, boxerul francez Kouider Meftah (categoria pană) l-a învins prin abandon în repriza a 2-a pe italianul Ambrosio

Tiparul: I. P. „Informația", str. Brezoianu 23—25.

40365

Redacția și administrația: str. Vasile Conta nr. 16, tel. 11.10.05, interurban 72 și 286. Telex: sportrom buc. 180.

PROLETARI DIN TOATE ȚĂRILE, UNIȚI-VĂ!

sportul

4 pagini 30 bani

Anul XXIV Nr. 84 (5518)

Luni 5 februarie 1968

ORGAN AL COMITETULUI NAȚIONAL PENTRU EDUCAȚIE FIZICĂ ȘI SPORT

Ediția jubiliară A JOCURILOR OLIMPICE DE IARNĂ

XIes JEUX OLYMPIQUES D'HIVER 68 GRENOBLE

De la trimișii noștri speciali

START OLIMPIC

Preliminariile turneului de hochei: România — R.F. a Germaniei 0-7, (0-1, 0-3, 0-3)

Peste 100 de metri

La Saint-Nizier, antrenamente cu „motoarele în plin" pentru săritorii de la trambulină. În ciuda timpului nefavorabil aceștia nu și-au întrerupt salturile lor curajoase. O sută de metri au rămas sub limita posibilităților omenești fiind astăzi mai mult un prag dincolo de care începe calculul valorilor. Săritorul Ihle din R.D.G. a aterizat după un zbor de 103 m, cehoslovacul Rydval după 101 m, iar sovieticul Driaghin a „coborît" după numai 99 de metri. **În ceea ce-l privește pe acesta din urmă, trebuie avut însă în vedere faptul că el este un specialist al probei de combinată nordică. Saltul de 99 m a fost primit de adversari ca un serios avertisment pentru apropiatele întreceri oficiale.**

Întrecerile olimpice și-au făcut duminică debutul oficial cu meciurile preliminare ale turneului de hochei.

Dimineața, pe patinoarul Municipal, **FINLANDA** a repurtat o victorie facilă în partida cu **IUGOSLAVIA: 11—2 (3—0, 6—0, 2—2).** Jocul a fost la discreția hocheiștilor nordici în ciuda eforturilor deosebite pe care iugoslavii le-au făcut în prima repriză. În partea a doua a întîlnirii diferența de valoare a fost evidentă. În ultimele 20 de minute finlandezii au utilizat numai jucători din liniile a II-a și a III-a. Au înscris: **E. Peltonen, Oksanen și Reunamaki** (cîte 2), **Harju, Ketola, Keivonen, Leimu și Wahlsten,** respectiv **F. Smolej și Felc.**

După-amiază, celelalte două partide s-au desfășurat la Palatul de gheață în prezența unui număr destul de mare de spectatori.

Meciul dintre reprezentativele R.D. GERMANE și NORVEGIEI a dat loc unei dispute extrem de dîrze și pasionante. Cu o mai bună pregătire fizică hocheiștii germani și-au adjudecat victoria cu scorul de 3—1, obținînd astfel dreptul de a juca în continuare în rîndul echipelor din grupa A.

Partida dintre formațiile R.F. a GERMANIEI și ROMÂNIEI desfășurată în vedetă s-a încheiat foarte tîrziu, cu scorul de 7—0 (1—0, 3—0, 3—0) în favoarea hocheiștilor vest-germani. Vom reveni cu amănunte în numărul nostru de marți.

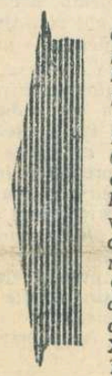

În această lampă de miner, purtată de parașutistul francez Pierre Leroux, arde prețioasa flacără olimpică. Leroux a fost parașutat de la 600 m altitudine deasupra localității Le Plagne, din Alpii Savoiei, de unde flacăra sacră își continuă drumul spre Grenoble, pentru a ajunge mîine la deschiderea celei de a X-a ediții a J.O. de iarnă.

Programul jocurilor echipei de hochei a României

În urma meciului de calificare, de duminică seara, hocheiștii noștri vor evolua în grupa B a turneului olimpic după următorul program: miercuri 7 — Austria (ora 21,30), vineri 9 — Franța (ora 17,45), luni 12 — Japonia (ora 17,15), miercuri 13 — Norvegia (ora 21,30), vineri 16 — Iugoslavia (ora 21,30).

Cîteva pentru ultimele starturi oficiale pe pîrtiile de la Autrans! Fondiștii cehoslovaci — în prim plan: Petr Hladik și Frantisek Dlouhy — se pregătesc pentru obișnuitul antrenament de după-amiază.

ZIUA J

Acest indicativ s-a născut în clipa în care organizatorii ediției jubiliare a Jocurilor Olimpice de iarnă au conceput prima formulă de disputare a marii competiții internaționale. Cînd anume avea să devină realitate, în ce lună ori în ce zi, nu s-a știut; că ea va coincide cu prima zi a ofensivei olimpice declanșată cu ani în urmă, a fost unica certitudine a ZILEI J în faza sa inițială. Astăzi, după o lungă perioadă de susținute eforturi, în care proiectele gîndite încă de acum cîțiva ani au devenit realități, ne-am trezit spunînd bună dimineața ZILEI J.

Am continuat s-o numim astfel, deși se știa că ea va fi 6 februarie, dar faptul a fost o consecință reflexă a unei înțelegeri mutuale, căreia i s-au raliat deopotrivă organizatorii și concurenții.

ZIUA J își are particularitățile sale. Cea mai ciudată este aceea că nu începe o dată cu zorii care o vestesc, ci de abia dincolo de jumătatea unei zile obișnuite, — deschiderea întrecerii olimpice fixată pentru ora 16 (ora Bucureștiului).

O altă particularitate constă în faptul că ZIUA J, departe de a avea un program secret, ca toate datele cifrate astfel, și l-a făcut cunoscut cu mult înainte, pînă la detaliu.

Telereporterii și crainicii de radio ar putea să o descrie cu exactitate, fără a privi măcar pe ecranul monitoarelor sau spre locul desfășurării ceremoniei, fiind atenți doar la cronometrele lor. Totul a fost măsurat dinainte, repetat pînă la automatizare, antrenat, — pentru a fobosi limbajul propriu sportului.

Dar tocmai această precizie, și ea tipică pentru lumea stadioanelor cu gazon sau gheață, ne va impresiona cel dintîi și pînă în cele din urmă, pentru că se va transforma de fapt în ceea ce îi și este destinat să fie: un spectacol de înaltă ținută.

Dar mai presus de ceea ce poate reprezenta o asemenea ceremonie cu tot angrenajul său multiplu dar inevitabil prin necesitate, stă aleasa semnificație a evenimentului la a cărei desfășurare vom fi emoționați martori oculari marți după-amiază.

Olimpiadele și-au schimbat în decursul timpului programele, campionii, gazdele, dar niciodată măcar, de milenii și pînă azi, sensul lor profund omenesc.

Fie ca ZIUA J să indice în marele calendar al vieții singura dispută posibilă între popoare: aceea a virtuților fizice și morale altoite pe trunchiul sănătos al sportului! *Fie ca sunetele trîmbițașilor care o vestesc să dea ocolul lumii, revenind pe stadionul olimpic nevătămate de zăngănitul ucigător al armelor.*

ZIUA J — INDICATIV AL PĂCII!

REP.

SCRISOARE DIN GRENOBLE

Pe pîrtia de la Villard de Lans

Coborîri de antrenament pe pîrtia de săniuțe de la Villard de Lans. Neliniștea organizatorilor care vedeau gheața compromisă de căldura ultimelor zile a fost înlăturată nu numai de starea vremii ci și de instalațiile de răcire care au funcționat din plin.

De necrezut pentru publicul românesc, care de ani de zile n-a mai avut prilejul să urmărească asemenea probe, altădată atît de populare la Sinaia, cît de spectaculoase și de dinamice pot fi ele. Au stîrnit entuziasm printre spectatori coborîrile efectuate de Thomas Koehler și Klaus Michael Bonsack (R.D.G.) primii clasați la J. O. de la Innsbruck și Josef Feistmantl (Austria), campion în proba de săniuțe 2 persoane la precedenta Olimpiadă.

În corpul ziarului:

Virginia Bonci: 1,72 m la săritura în înălțime

Duminicile unui nesportiv de George SBÂRCEA

FOTBAL Se înmulțesc partidele de verificare

Actualitatea internațională

Pasul vremii

Cîndva, nu foarte de mult și numai cu patru decenii și jumătate în urmă, sporturile de iarnă făceau primii lor pași în arena olimpică.

Cei responsabili se întrebau dacă să le accepte sau nu în motivarea respingerii nestînd altceva decît o incapacitate de a înțelege, la un moment dat, noutatea care apăruse.

Și totuși, atleții stadioanelor de gheață și cei ai bandelor albe au pătruns în arena olimpică.

A fost pasul vremii care a învins anchilozarea conservatoare, iar astăzi anii olimpici se deschid tocmai cu schiul și bobul, patinajul și hocheiul. Mai mult de 120 miliarde de franci vechi au fost cheltuite pentru toaleta de gală a unui oraș de 250 000 locuitori dar care, cu 20 ani în urmă, la jumătatea drumului dintre cea dintîi olimpiada de iarnă și cea de-a zecea, nu cuprindea decît 100 000 oameni, în timp ce peste alți 12 ani, adică după alte trei perioade olimpice va avea 400 000 cetățeni.

Este și acesta un pas al vremii care, înțeles sau nu, există și are o singură direcție: înainte.

Ne amintim că la începuturile nu prea îndepărtate, cum știm la schi, de pildă, ruperea unui schi avea realmente printre sportivi proporția accidentului grav. Acum tălpicile acestea atît de simple s-au diferențiat incredibil, în compoziția lor intimă dîndu-și întîlnire tot felul de materiale cunoscute, ca lemnul, ori altele foarte noi, ultramoderne, ca lacurile sintetice și melamina.

E tot pasul vremii care a răzbătut și aci răscolind vechiul și dînd ușile deoparte, ca și ferestrele edificiului pentru a lăsa mai mult loc aerului proaspăt al noutății.

Cu ani în urmă, nici ei prea numeroși, concurenții nu auziseră despre aerodinamică și nici cuvîntul schi nu pătrunsese în vreun laborator. Acum, se știe precis, matematic de precis și elementar de simplu, întocmai oului lui Columb, că oul lui Vuarnet îl obligă pe sportiv să stea ghemuit în permanență pentru că, înălțîndu-se cît de puțin — adică o secundă — pentru a se dezmorti, pierde la viteza de 100 km pe oră dintr-o dată 20 km. Pentru a-i recupera vor mai trebui să treacă alte 4—5 secunde și cine știe cîți alți concurenți te pot depăși. Pînă și croitorul a colaborat cu știința adaptînd costumul schiorului la cerințele aerodinamicii.

E pasul vremii care se îndreaptă mereu spre alte și alte noi direcții, neobosit, novator deși adeseori neauzit.

Ca ieri, cînd se răspîndea vestea pe pîrtie că s-a produs un accident, o îngrijorare neputincioasă îi cuprindea pe toți, iară pînă la salvarea celui rănit trebuia să se scurgă multă vreme. Astăzi, schiorul are în buzunarul cămășii sale, la piept, un aparat tranzistorizat, iar în ureche un minuscul difuzor ascultînd permanent indicațiile antrenorului său aflat cine știe unde. Evoluțiile atleților iernii sînt urmărite în întregime, indiferent dacă se desfășoară pe lungimi de peste 3 km, prin intermediul a zeci de camere de televiziune (aici la Grenoble în număr de 65), iar un satelit zvîrlit în univers culege pentru acest univers toate imaginile ducîndu-le în casele unor spectatori nevăzuți dar care se numără cu milioanele.

E pasul vremii căruia nici sportul nu trebuie să i se sustragă.

Cei mai pasionați dintre amatori vin chiar la fața locului pentru a trăi aceea evenimentele. Pentru ei, ca și pentru ceilalți despre care am vorbit, se fac toate eforturile. Dar toți, absolut toți, se interesează de sport și nu de altceva, chiar dacă pentru a fi martori ai Olimpiadei trebuie să-și plătească un loc la hotel și o masă la restaurant, sau dacă se îmbracă aidoma schiorului. Sportul e în pasul vremii și în gustul oamenilor. Să nu-l scoatem din acest ritm și să nu-i alungăm credincioșii.

Emanuel VALERIU

Grenoble, 4 februarie.

24 ore

CAMPIONATELE INTERNAȚIONALE DE TENIS DE MASĂ ALE CEHOSLOVACIEI

Întrecerile din cadrul campionatelor internaționale de tenis de masă ale Cehoslovaciei, care au loc la Praga, au ajuns în faza decisivă. **REZULTATE: simplu bărbați, sferturi de finală:** Jonyer—Stanek 3—2, Beleznai—Sugden 3—2, Giurgiucă—Neale 3—1, Gomoskov—Vecko 3—0; **simplu femei, sferturi de finală:** Luzova—Mihalca 3—0, Grinberg—Bucholz 3—1, Vostova—Hovestadt 3—2, Geissler—Jurik 3—0; **dublu mixt, semifinale:** Wright, Neale—Luzova, Alser 3—2; Mihalca, Giurgiucă—Vostova, Stanek 3—2. Luni, au loc celelalte semifinale ca și toate finalele.

ALPINII DE LA A.S.A. BRAȘOV ÎN BULGARIA

Astăzi a părăsit țara echipa de schi (probe alpine) a clubului A.S. Armata Brașov, care va concura în Bulgaria, între 8 și 11 februarie, pe pîrtiile muntelui Vitoșa, alături de sportivi de la T.S.K.A. Au făcut deplasarea: *Liliana Blebea, Gh. Bălan, I. Zangor, V. Brenci, B. Haidu* și *V. Șuteu,* însoțiți de antrenorul *Ion Casa.*

ÎN ÎNTRECERE HOCHEIȘTII JUNIORI

Întîlnirea de hochei pe gheață dintre echipele de juniori ale Budapestei și Bucureștiului a revenit oaspeților, cu scorul de **4—1 (3—1, 0—0, 1—0).** Partida a fost de un nivel tehnic destul de scăzut, abundînd în iregularități și în eliminări. Au înscris: Palla (3) și Kássai, respectiv Fodorea. Meciul a avut loc în Capitală, pe patinoarul „23 August".

Astăzi, de la ora 18, are loc meciul revanșă.

Ieri dimineață, sub conducerea lui Bazil Marian, dinamoviștii bucureșteni au efectuat un antrenament cu o intensitate sporită. E firesc, deoarece la mijlocul acestei săptămîni, formația bucureșteană pleacă în turneu. În imagine, o fază surprinsă de colaboratorul nostru N. TOKACEK. *(Citiți în pagina a 3-a amănunte de la alte partide amicale desfășurate duminică în Capitală și în țară).*

********** cortul TRICOLORILOR

Duminică la ora 15 în satul olimpic au răsunat din nou trompetele. În careul central, mărginit de catargele pe care se ridică steagurile națiunilor participante la Jocuri, au pătruns delegațiile Uniunii Sovietice și României. În fruntea delegației noastre a fost tov. Marin Birjega, vicepreședinte al C.N.E.F.S., urmat de micuța patinatoare Beatrice Hustiu, cea mai tînără participantă la ediția a X-a a Olimpiadei.

La trecerea sportivilor noștri le-am auzit pe elegantele însoțitoare franceze exclamînd: „Ah, ils sont joli, vraiment joli!"

Într-adevăr, uniforma delegației române și băieții au lăsat o frumoasă impresie.

După ce s-au aliniat în mijlocul careului, dl. Berthand, *secretarul general al comitetului de organizare a J.O., a urat sportivilor celor două echipe bun venit la Grenoble, să se simtă bine și să se comporte la înălțime în întreceri. Apoi au fost ridicate drapelele de stat ale Uniunii Sovietice și României, după care în sala clubului din satul olimpic comitetul de organizare a oferit un cocteil în cinstea celor două delegații, un cocteil la care s-a servit Coca-Cola și citronadă, singurele băuturi admise în acest club.*

Numeroși operatori și fotoreporteri au încadrat-o în vizoarele aparatelor pe micuța noastră patinatoare. Huștiu a fost îmbrățișată cu căldură de soții Ludmila Belousova și Oleg Protopopov, binecunoscuții maeștri ai gheții. Cîteva ore mai tîrziu sportivii sovietici au ținut să fie prezenți la antrenamentul patinatoarei noastre.

La ora 6 (dimineața) s-au încheiat antrenamentele oficiale ale echipajelor de bob 2 persoane. În cea de a patra coborîre Panțuru-Neagoe *au înregistrat cel mai bun timp al zilei — 1:12,43. La terminarea celor patru manșe clasamentul — desigur neoficial — arătă astfel: 1. Italia I (Monti-De Paoli) 4:49,18; 2. România I (Panțuru-Neagoe) 4:49,83; 3. R.F.G. II 4:50,11; 4. Anglia I 4:51,48; 5. S.U.A. III 4:51,64; 6. Italia III 4:52,76.*

Schiorii Dan Cristea (18 ani) și Dorin Munteanu (19 ani) își vor face debutul olimpic în probele alpine. Ei se pregătesc cu sîrguință pe pîrtiile de la Chamrousse și sînt ochi și urechi să vadă cît mai mult, să audă, cît mai multe, să învețe!

Ziarul „Le Dauphine" de duminică publică un amplu reportaj cu Beatrice Huștiu, și o fotografie a acesteia în parcul copiilor din vecinătatea satului olimpic.

Rezultate scontate în „CUPA F. R. H." și „CUPA SPORTUL"

În sala Floreasca din Capitală, au continuat simbătă și duminică întrecerile eliminatorii — faza intercentre — din cadrul „Cupei F.R.H.", rezervată seniorilor și a „Cupei Sportul", pentru juniori.

În „Cupa F.R.H." s-a disputat simbătă meciul tur dintre echipele masculine Universitatea Craiova și Știința Palatul culturii Ploiești. Studenții craioveni (antrenor G. Burcea), practicînd un joc variat, cu combinații spectaculoase la semicercul advers, au prins deseori pe picior greșit apărarea ploieșteană, și au reușit să cîștige, în final, cu scorul de 18—13 (8—4). De menționat faptul că echipa craioveană a obținut această victorie avînd în teren numai cinci jucători de cîmp! Au înscris Drăgușanu 7, Răduțoiu 5, Stuparu 4, Petre și Cîrstei pentru Universitatea și, respectiv, Marin Pah 6, Mușat 2, Iancu 2, Ioniță, Cîmpeanu, Dobriță, pentru Știința Ploiești.

Duminică a avut loc returul acestei întîlniri. Victoria a revenit din nou handbaliștilor craioveni, de data aceasta la scorul de 29—9 (12—6). Au înscris: Stuparu 10, Drăgușanu 10, Răduțoiu 6, Cenușă 3 pentru Universitatea Craiova și Mușat 4, Pah 2, Teodorescu 2, Neagoe pentru Știința Ploiești. Ambele întîlniri au fost conduse de Alex. Codreanu

• În „Cupa Sportul" s-au desfășurat două meciuri masculine: Dinamo București (antrenor Alex. Ilie) — Viitorul Constanța (antrenor Grigore Nicolae) 27—21 (12—13). Confirmînd victoria din etapa precedentă asupra echipei Tractorul Brașov, tinerii dinamoviști au mai făcut un pas spre turneul final.

Da data aceasta, ei au întîlnit un adversar mai bine pregătit, fiind obligați să se întrebuințeze serios pentru a termina învingători. Succesul obținut de formația Dinamo este pe deplin meritat. Constănțenii au lăsat o bună impresie prin jocul prestat, mai ales în prima repriză. Au înscris: Gunescu 9, Bulibașa 8, Cosma 3, Buruc 3, Patraulea 2, Milovan 2 pentru Dinamo și Smarandache 9, Dinu 4, Constantinescu 3, Petrache 3, Orbocea 2 pentru Viitorul. A arbitrat V. Erhan (Ploiești).

Liceul nr. 2 Iași (antrenor D. Olteanu) — Liceul nr. 1 Ploiești (antrenor C. Predescu) 29—26 (14—9). Deși mai puțin alertă ca prima, această întrecere a plăcut datorită evoluției scorului și a faptului că ambele echipe s-au străduit (reușind în mare măsură) să practice un joc de bună calitate. Au învins pe merit handbaliștii ieșeni, din rîndul cărora s-au evidențiat Virgil Moțoc și Gelu Constantinescu. Autorii punctelor: Constantinescu 11, Dănilă 6, Moțoc 5, Aruștei 4, Moraru 2, Panciu (Liceul nr. 2 Iași) și Carpen 10, Secreteanu 8, Sandu 3, Borșova 2, Davidoiu 2 și Ștefan (Liceul nr. 1 Ploiești). A arbitrat foarte bine V. Sidea (București).

Rodica VIȘAN
Gh. RANGU

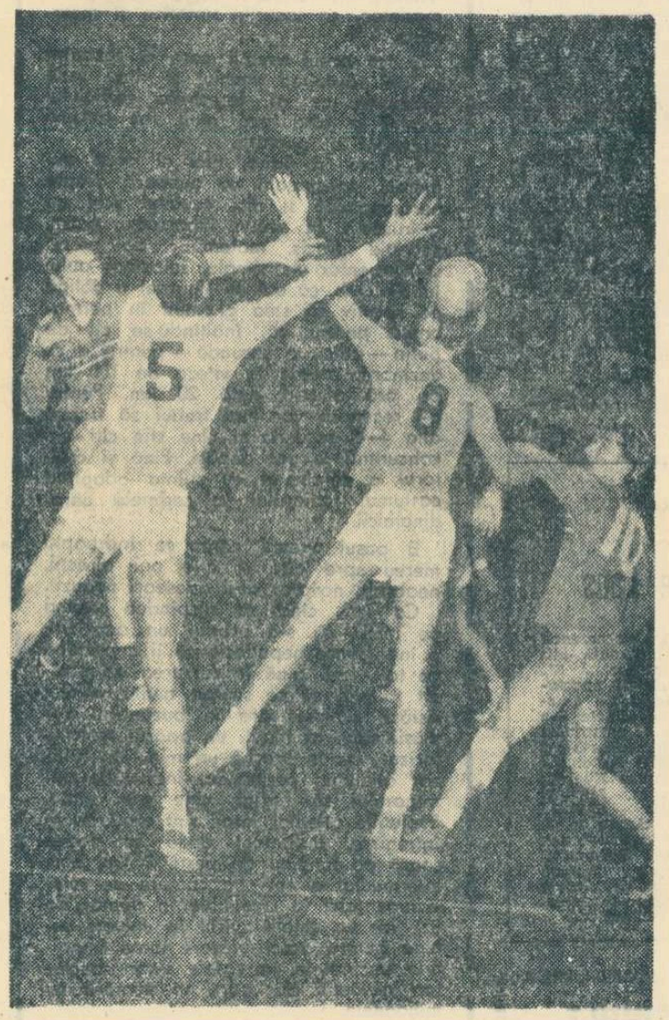

Mircea Drăgușanu (Univ. Craiova) pătrunde în semicercul advers și va înscrie din nou.

Atleții juniori au realizat

O ADEVĂRATĂ PLOAIE DE RECORDURI

Virginia Bonci: 1,72 m la înălțime

În ziua a doua a concursului republican de sală, spectaculoasele întreceri ale juniorilor mari au dat naștere unor noi rezultate de valoare, printre care și o serie întreagă de recorduri republicane. În fruntea acestora se situează, fără

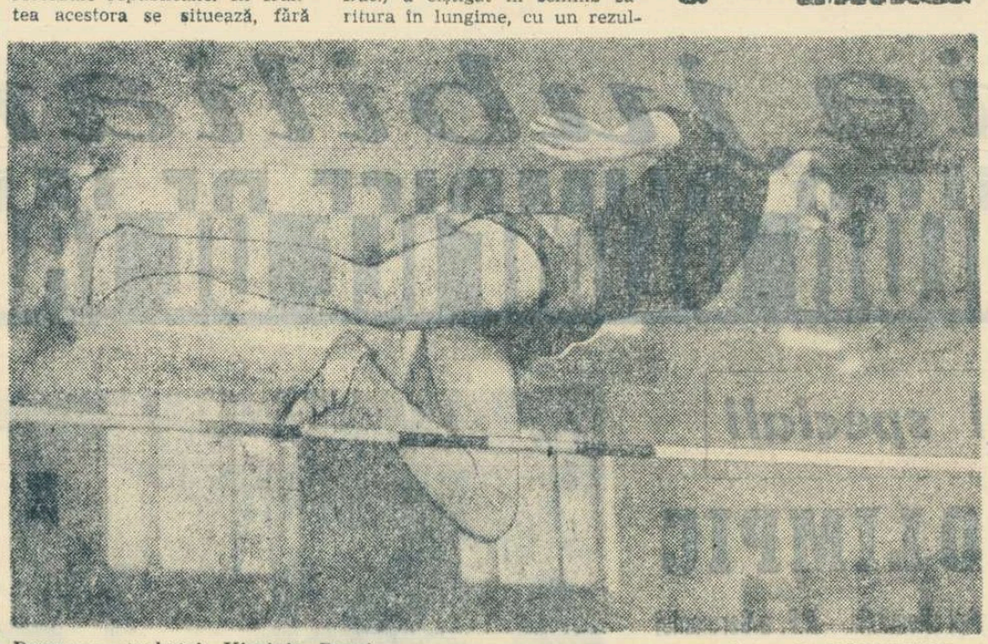

Deasupra stachetei: Virginia Bonci. Foto: D. RĂDULESCU

îndoială, performanța Virginiei Bonci (Rapid Buc.) la înălțime: 1,72 m — nou record de junioare. Pe locul secund s-a clasat Doina Munteanu (Șc. sp. Bacău), cu un nou record personal: 1,66 m, cifră egală normei de maestru al sportului. Locurile următoare au fost ocupate de: E. Stoenescu (Rapid Buc.) 1,60, M. Matei (C.S.O. Galați) 1,57, E. Crețu (Șc. sp. 2 Buc.) 1,57 — nou record de junioare mici.

Cursele de 50 metri garduri au adus de asemenea noi recorduri. La fete: Edith Schal (I.C.F.) 7,5 — nou record de junioare mari, iar Marta Satmari (Lic. 2 Tg. Mureș) tot cu 7,5 — nou record de junioare mici și record de junioare mari egalat. La băieți: Imre Biro (Lic. 2 Tg. Mureș) a alergat în serii 6,9 — nou record de juniori mari (v. r. 7,0 M. Ling), performanță cu care a cîștigat și finala probei. L-au urmat: C. Dosa (Lic. 2 Tg. Mureș) 6,9 — record egalat, G. Buhnilă (C.S.O. Suceava) 7,1, E. Dronca (Șc. sp. Arad) 7,1.

Deposedat de recordul de la 50 mg, Milo Ling (Viitorul Buc.) a cîștigat în schimb săritura în lungime, cu un rezultat bun: 7,18 m. Au urmat: V. Toma (C.S.Ș. Buc.) 6,89, G. Cecală (C.S.O. Galați) 6,83, V. Georgian (Lic. 35 Buc.) 6,72, D. Tihărău (Șc. sp. 2 Buc.) 6,71.

Dinamovistul Cristache Mitrea s-a detașat la aruncarea greutății, înregistrînd 15,33 m. Pe locul al doilea, discobolul Vlad Hodoș (Șc. sp. 2 Buc.) 14,31 m.

Rezultatele a trei probe de simbătă nu le-am publicat în numărul nostru de ieri. Înălțimea băieți, încheiată seara tîrziu, a revenit lui Csaba Dosa (Lic. 2 Tg. Mureș) cu 1,94 m, urmat de C. Scafeș (Șc. sp. 1 Buc.) 1,88 și M. Niculescu (Șc. sp. Hunedoara) 1,84. Ordinea în finalele curselor de 50 m a fost stabilită de-abia după developarea fotografiei de sosire. Învingător la băieți a fost desemnat Ștefan Lăzărescu (I.C.F.), urmat de Tamas Szabo (Lic. 2 Satu Mare). Timpul de 5,9, înregistrat de ambii, egalează recordul de juniori mari. În continuare s-au clasat: M. Stoenescu (Șc. sp. 1 Buc.) 6,0, Gh. Dulgheru (Dinamo Buc.) 6,0, Cr. Danielescu (Dinamo Buc.) 6,1 — rec. juniori mici egalat, N. Pițâ (Tractorul Brașov) 6,1, I. Cotorobaie (Șc. sp. 1 Buc.) și Gh. Monea (C.S.O. Tg. Mureș) 6,2. Sosire strînsă și la fete: Mariana Goth (Metalul Buc.) 6,5 — nou rec. junioare mari și rec. senioare egalat, R. Țarălungă (Șc. sp. Roman) 6,6, R. Marinescu (Dinamo Buc.) 6,7, Al. Popescu (Lic. 35 Buc.) 6,7, V. Recu (C.S.Ș. Buc.) 6,7 — rec. junioare mici egalat, O. Damian (Steagul roșu Brașov) 6,7, M. Pretorian (Viitorul Buc.) 6,7 — rec. junioare mici egalat, E. Schal (I.C.F.) 6,8.

Ad. IONESCU

Campionatele republicane de viteză

FINALA PE ȚARĂ

Pista amenajată pe lacul Ciucaș din Tușnad va găzdui, începînd de azi, ultimele întreceri ale campionatelor republicane de patinaj viteză. În finala pe țară s-au calificat peste 50 de sportivi din Tg. Mureș, Cluj, Brașov, București, Gheorghieni și M. Ciuc.

Comportarea remarcabilă a unora dintre viteziștii noștri ne îndreptățește să sperăm că lupta pentru cucerirea titlurilor de campioni va fi deosebit de dîrză. Astfel, campionii absoluți ai țării Crista Tracher și Andrei Okoș vor primi o puternică replică din partea Mariei Tașnadi, a lui Dan Lăzărescu, Ștefan Papp și altor sportivi creditați cu rezultate valoroase în actualul sezon.

Reșițenii la primul concurs oficial

ANCA ANDREI — 65,9 SEC LA 100 M LIBER, NOU RECORD DE JUNIOARE

REȘIȚA 4 (prin telefon). În piscina acoperită din localitate s-a desfășurat simbătă și duminică primul concurs oficial al anului. Cu acest prilej, tinerii înotători reșițeni au înregistrat cîteva rezultate promițătoare, care atestă seriozitatea cu care s-au pregătit în ultimele săptămîni.

Cea mai bună performanță a concursului aparține *Ancăi Andrei*. Ea a parcurs distanța de 100 m liber în timpul de 65,9 sec., stabilind un nou record republican de junioare în bazin acoperit. Foarte bun este și „cronometrul" realizat de *Mariana Stanciu* (15 ani) pe aceeași distanță: 68,5 sec.

Alte rezultate: *100 m liber* (b): I. Mărgeanu 60,2, E. Almer (15 ani) 61,7; *100 m bras* (b): H. Schier 1:17,1, E. Strempel 1:17,4, O. Jumanca (16 ani) 1:17,8; *100 m spate* (f): Rodica Pătruică (12 ani) 1:29,6; *100 m liber* (f): Dagmar Hluzin (12 ani) 1:16,5, Siegrid Slecian (12 ani) 1:16,8; *50 m liber* (b): D. Gropșan (10 ani) 36,3, M. Bicleșan 36,4; *100 m liber* (b): D. Wetterneck 1:16,0. V. Ceia 1:18,4; *50 m spate* (f): Mariana Giurcă (10 ani) 42,9, Elena Puel (9 ani) 46,4.

A. RUDEANU, coresp.

Duminicile unui sportiv

Darul de a spune „NU"!

Nu mai era nici Pepsi-Cola, nici Fru-Cola. Fiindcă răcoritoarele astea ți se oferă îndeosebi cînd nu-ți arde de ele, așa că sorbeam pe-ndelete cafeaua lîncedă pe care ne-o servise, de după perdeaua cărămizie unde se afla laboratorul braseriei, o vînzătoare subțirică și străvezie. Vorbeam cu un coleg de meserie despre micii pistrui ce maculează obrazul unei cărți abia apărute, cînd un tînăr îmbrăcat într-un surtuc de flanelă roșie a cerut voie să se așeze pe scaunul liber de la masa noastră. Zbîrnîia ventilatorul în rama de tablă dintr-un colț al geamului, chiar deasupra noastră, încît abia i-am putut desluși vorba domoală, timidă aproape.

Am mai de mult năravul de a încerca să ghicesc ocupația oamenilor ce-mi ies în cale și, uneori, intuiția nu mă înșeală prea tare. De astă dată însă pierdeam pariul pe care-l închei cu mine însumi în astfel de ocazii: numai la sport nu mă puteam gîndi în legătură cu tînărul instalat la masă și încă, pe deasupra, la box! Nici surtucul de flanelă roșie nu putea fi un indiciu, fiindcă-i lipsea orice însemn sau cifru care să dea de bănuit. Or, necunoscutul, ale cărui priviri păreau visătoare în zarea artificială a luminii de neon, era antrenor de box într-un club bucureștean. Un om, așadar, care, în luptele corp la corp, putea să-și piardă delicatețea înnăscută. Dar nu și-o pierduse, după cum nu pierduse nici deprinderea de a-și pune întrebări asupra moralei, rostului și disciplinei sporturilor în viața contemporană.

Am intrat în vorbă, după un schimb de banalități, și-am aflat că-l preocupă destinul și menirea antrenorilor în cadrul anumitor cluburi.

— Iertați-mă că îndrăznesc — făcu el cuviincios —, însă „pistruii" de care vorbeați în legătură cu o carte, se află, uneori și pe obrajii profesiunii mele. Mă ocup de sport pentru că îmi place și pentru că mi s-a spus că am oarecare aplicație pentru așa ceva. N-aș vrea să renunț la el, cu toate că mă nemulțumește tot mai mult faptul de a nu mi se da posibilitatea să mă ocup temeinic și timp îndelungat de tinerii pe care îi antrenez și-i pregătesc. În trei ani mi-au trecut prin mînă vreo două duzini de băieți. Unii nu au răbdarea necesară de a ajunge la capăt, abandonînd curînd pregătirea pentru ring. Alții însă dintre ei mai buni, rămîn. Sînt „cazii de mare tracțiune", cum le spunem. Îi urmăresc cum se transformă treptat, cum își disciplinează nu numai mișcările, ci și felul de viață. În sport, și mai cu seamă în box, lucrul acesta are o importanță tot atît de mare ca și tehnica pugilistică. Mă apropii de ei, încep să le cunosc felul de a gîndi, reacțiile, fetele cu care vorbesc. Pe urmă, cînd cred eu că a sosit momentul de a mă ocupa de acele detalii care dau un sens mai adînc celor învățate anterior, dispar de la o zi la alta. Sînt luați de alt club sau împinși în competiții de clubul propriu. Înainte ca educația lor să fi fost încheiată. Graba asta mi se pare de fiecare dată că dărîmă tot ce am făcut pentru cîte unul dintre ei, fiindcă ucenicia lor nu e isprăvită. Majoritatea acestor elemente se va pierde iremediabil; numai antrenorul este în măsură să decidă momentul în care un element crescut de dinsul e copt pentru luptă. Nu sînt întrebat însă sau, cînd sînt, nimeni nu ține cont de opinia mea. Adică de ce în alte ocupații e nevoie de pregătire îndelungată, de experiență bogată, de maturizare deplină, iar la box, nu? Nu e bine să se cultive nici dorința prematură de elogii, recompense și publicitate a tineretului, înainte ca el să-și fi însușit nu numai tehnica disciplinei, dar să-și fi format și „stilul" propriu, o concepție de luptă distinctă. Cei educați incomplet merg pe ring ca săgeata, drept, indiferent unde ajung. Și, credeți-mă, de obicei n-ajung departe!

— Ce e de făcut? — am întrebat.

— Sînt multe de făcut, dar trebuie înainte de orice asigurat viitorilor pugiliști prilejul de a-și forma personalitatea în așa măsură, încît să fie în stare să spună „nu" ei înșiși ofertelor ce li se fac înainte de vreme. Pentru asta este nevoie, firește, de timp, de continuitatea pregătirii în același club, cu același antrenor, în aceeași ambianță. Ați putea scrie ceva în legătură cu acest aspect al educației boxerilor...

Fiindcă îmi ghicise meseria mai ușor decît eu pe-a lui, i-am promis că voi scrie ceva, deși nu sînt umblat de loc în problemele pugilisticii; cine știe, poate ca aceia care sînt, să fie de părerea că tînărul antrenor are dreptate.

Și nu numai în ce privește boxul!

George SBARCEA

BIATLONIȘTII DIN ECHIPA DE TINERET AU ÎNVINS CLAR LA ȘTAFETĂ

„CUPA TRACTORUL" A REVENIT ORGANIZATORILOR
SUCEVENII VICTORIOȘI ÎN „CUPA REGIUNILOR" LA FOND

POIANA BRAȘOV, 4 (prin telefon, de la trimisul nostru). — Antrenorii biatloniștilor din echipa de tineret a țării noastre s-au ținut de cuvînt: proba de ștafetă 3 x 7,5 km a luat sfîrșit cu o victorie categorică a sportivilor români. Zăpada și vizibilitatea excelente, desigur și dorința de a-și lua revanșa, le-au permis biatloniștilor noștri din echipa I să înregistreze cel mai bun timp la fond și să realizeze punctajul maxim la tir, nelăsîndu-le oaspeților nici o speranță în victorie. Dorind, parcă, să confirme acest frumos succes, „secunzii" au ocupat locul II, cu un avans de 1:19 față de reprezentativa de tineret a R. D. Germane.

Evoluția echipei noastre de tineret ne dă speranțe mari într-o comportare la înălțime cu prilejul Campionatului Mondial, care va avea loc, în curînd, în Suedia.

Rezultate tehnice: 1. România tineret I (I. Mîrzea, V. Fontana, I. Olteanu) 1h 35:52 (0 ture penalizare); 2. România tinert II (Al. Szabo, D. Soiu, I. Funieru) 1h 43:43 (2 ture penalizare); 3. R. D. Germană tineret (W. Landt, B. Vogler, G. Bartnik) 1 h 45:02 (7 ture penalizare); 4. Combinata România-R. D. Germană tineret (R. Pretzsch, B. Claussnitzer, I. Benga), 1 h 47:00 (3 ture penalizare).

I. PAUL

POIANA BRAȘOV, 4 (prin telefon). — „Cupa Tractorul", rezervată schiorilor fondiști a continuat duminică dimineața cu ștafetele combinate pe categorii de vîrstă (doi seniori și o senioară, respectiv doi juniori și o junioară). Și în această a doua zi de concurs competiția s-a bucurat de succes, de data aceasta publicul fiind mult mai numeros. Disputele, din nou foarte echilibrate, au scos în evidență omogenitatea schiorilor de la Tractorul, care și-au adjudecat trofeul.

Rezultate tehnice: seniori (5 km + 10 km + 10 km): 1. A.S.A. Brașov (Rodica Cimpoia, Șt. Drăguș, Gh. Cincu) 1h 35:22; 2. Tractorul (Rodica Nilă, N. Sumedrea, M. Cojan) 1h 40:17; 3. Dinamo (Marcela Leampă, Gh. Bădescu, I. Scurtu) 1h 43:35 (Petre Dinu, bolnav, n-a putut lua startul nici în ștafetă); 4. I.C.F. (Gabriela Bighiu, C. Arghiropol, Ad. Gyiulai) 1h 51:52; juniori (3 km + 5 km + 5 km): 1. Dinamo (Maria Barabaș, N. Dudu, I. Tudor) 56:17; 2. Tractorul (Lucia Barabaș, N. Stoian, I. Urs) 56:54; 3. A.S.A. (Elena Cimpoia, I. Bobeș, N. Vestea) 1h 00:26; 4. Șc. sp. Rișnov I (Geta Barăscu, P. Burcea, N. Gealapu) 1h 00:56; clasament general pe echipe: 1. Tractorul 33 de puncte, 2. A. S. Armata 44 p., 3. Dinamo 45 p., 4. Șc. sp. Rișnov 75 p. (restul echipelor, fiind incomplete, n-au contat în clasament).

C. GRUIA — coresp. principal

CÎMPULUNG MOLDOVENESC, 4 (prin telefon). — Timp de două zile, pîrtiile de pe Dealul Bodea din apropierea orașului Cîmpulung Moldovenesc au găzduit întrecerile „Cupei regiunilor" la fond. Au participat selecționatele Brașov (2 echipe), Ploiești, Mureș A.M., Banat, Hunedoara și Suceava, alături de acestea mai concurînd și reprezentativele orașelor Vatra Dornei și Cîmpulung Moldovenesc. Timpul a fost frumos și pîrtiile în bună stare. Disputa pentru întîietate s-a dat între echipa Suceava, și formațiile brașovene, victoria revenindu-le gazdelor, care au reușit să-și mențină avantajul din prima zi (datorită și victoriei ploieștenilor la ștafetă). Iată cîștigătorii probelor: **junioare** (3 km) Adriana Barabaș (Brașov I), **senioare** (5 km) Rodica Vișan (Brașov II), **juniori** (5 km) V. Papuc (Suceava), **tineret** (10 km) Gh. Dihoi (Brașov I), **seniori** (10 km) V. Nărea (Brașov I); **ștafete** 3 x 5 km **juniori** Suceava, 3 x 5 km **seniori + tineret** Ploiești; **pe echipe**: 1. Suceava 36 de puncte; 2. Brașov I 38 p; 3. Ploiești 81 p.

C. ALEXA și P. SPAC — coresp.

Din dulcele și amarul unui examen sportiv

Poate că de la mondialele desfășurate la noi în 1953, nu am mai cunoscut un concurs de tenis de masă, cu participare de peste hotare, atît de bine organizat ca acesta recent încheiat internațional. Faptul a fost subliniat în unanimitate și de oaspeți, întărind astfel părerea noastră că, în acest sens, cînd există străduință, se poate fructifica la maximum bogata experiență dobîndită. Concurenții au beneficiat, astfel, de condiții corespunzătoare de pregătire și joc; programul inițial, anunțat din timp, a fost respectat cu strictețe; panourile cu rezultate au fost completate cu promptitudine, spectatorii, participanții și ziariștii putînd ține pasul în permanență cu toate fazele concursului; arbitrajele, cu unele excepții, au fost și ele la înălțime. Desigur că merite revin federației de specialitate care, trebuie spus, a fost ajutată de numeroase cadre voluntare. Dintre ele menționăm pe Gh. Bădescu, J. Vălceanu (directorul concursului) și A. Popovici. Scuzindu-ne, totodată, că nu putem epuiza întreaga listă a evidențiaților le adresăm tuturor sincere felicitări.

De asemenea, la această ediție s-a înregistrat și un succes de participare, atît numeric cît și valoric. Campionatele s-au bucurat de prezența unor ași (reprezentînd două continente), consemnați pe parcurs, în avancronicile și relatările noastre. Este încurajator că startul reluării campionatelor — întrerupte din 1954 — a fost, indiscutabil, de calitate. Sperăm că nu vom aștepta alți patru ani pentru a urmări la lucru o pleiadă de „palete" renumite. Revine ca o obligație pentru F.R.T.M. de a consolida această reușită. Pentru ca ea să fie deplină în viitor, propunem forului de resort mai multă exigență în admiterea în concurs a unora dintre jucătorii străini, iar dacă invitațiile nu sînt onorate așa cum se cuvine (federația cehoslovacă a trimis, de pildă, la București, o garnitură din care au lipsit nume prestigioase: Luzova, Karlikova, Miko, Stanek, Kolarovicz), ele să fie revizuite.

Și, o dată cu aceste considerații, revenim la singurul punct nevralgic, din păcate, la aspectul cel mai important care ne interesează: comportarea jucătorilor români, poate cea mai slabă din istoria internaționalelor noastre. Situația a surprins și pe oaspeți. De fapt, ce se întîmplă cu fruntașii tenisului nostru de masă? Este neplăcut s-o recunoaștem — o stare de involuție prematură. Nici Maria Alexandru, nici Radu Negulescu, campionii țării, nu se află la apogeul activității lor competiționale. Ei au început să resimtă uzura unui îndelungat drum presărat cu frumoase satisfacții. Înțelegem de aceea unele momente de scădere ale vigorii sportive, deficiențele de ordin nervos (cu condiția să nu depășească o anumită limită). Totuși, nu ne putem împăca cu rezultatele mediocre (mai ales pentru cartea de vizită a Mariei Alexandru) înregistrate de ei. În interval de cinci zile (am adăugat și meciul din „C.C.E"), Maria Alexandru cîștigă o dată la Geissler și pierde de două ori la aceeași jucătoare, pe care Victoria Babiciuc (o sportivă fără pretenții prea mari) o învinge cu dezinvoltură. Tiberiu Covaci (fost component al reprezentativei României în 1960, retras un timp din activitatea competițională), efectuînd un antrenament destul de diluat, revine totuși în prima formație a țării și reușește acum, rezultate mai bune decît Negulescu, în turneul pe echipe. Nu-i normal. În plus, cei doi campioni au beneficiat de parteneri mai buni de antrenament în cadrul lotului republican. Credem că acolo, ei nu au depus suficiente străduințe în vederea îmbunătățirii nivelului lor tehnic și depășirii carențelor manifertate (antrenorii s-au raliat oare ideii acestui efort suplimentar strict necesar, sau s-a adoptat linia celei mai ușoare rezistențe?).

Dar Dorin Giurgiucă sau Eleonora Mihalca? Și-au apărat ei șansele cu tot potențialul de care dispun? Răspunsul este clar — negativ. Îl atestă evoluțiile lor insatisfăcătoare. Giurgiucă trebuie să înțeleagă că nu-și mai poate spera adversarii numai cu talentul. El are nevoie de mai mult autocontrol, de seriozitate deplină în pregătire, în general de o conduită adecvată, pentru a elimina cît mai repede atît de dăunătoarea-i inconstanță, ca și tendința spre teribilism și extravaganță. A sosit și momentul (aceasta și pentru anumite clarificări în alcătuirea loturilor reprezentative) ca Eleonora Mihalca (și ea vădind inițial, o serie de calități) să se decidă, de mai vrea sau nu să persevereze pe drumul sportului de performanță. Altfel, „slalomînd" mereu, ea va rămîne doar o eternă speranță. Oricum, așteptăm de la cei menționați prezențe mult mai active, poziții mai bune în clasamente, în urma folosirii mai judicioase a cunoștințelor dobîndite ani de-a rîndul în competiții importante și a unei mobilizări a resurselor personale în momentele cheie ale întîlnirilor (se știe că s-au pierdut cu ușurință finaluri ca și cîștigate). Insuccesul lor este mai pregnant dacă avem în vedere că ei s-a produs acasă și în ciuda unor sorți favorabili pe tablourile probelor.

Pînă la campionatele europene de la Lyon (17—24 aprilie), figurează în calendarul competițional: internaționalele de la Wisloch (R. F. a Germaniei, 24—25.II), Brighton (Anglia, 29.II—2.III) și Moscova (15—20.III). Ar fi de dorit ca actualele criterii de selecționare a echipelor reprezentative să suporte modificări de principiu. Adică federația să nu facă înscrieri din oficiu, aproape mecanic, încurajînd pe „senatorii de drept". De ce să nu fie rodați mai des în competiții tari (în mod gradat, dacă e posibil) elemente ca Viorica Ivan, Carmen Crișan, Șerban Doboși sau Maria Corodi? Se știe că unele dintre ele au și furnizat la București cîteva surprize de primă mărime, producîndu-ne singura mulțumire. Nu pledăm, bineînțeles, pentru saltul peste generații, dar cînd aceste generații dau semne de oboseală, nu putem accepta politica brațelor încrucișate. Trebuie să se facă mai mult pentru promovarea cadrelor tinere (numai pe criteriul valorii), pentru asigurarea schimbului de mîine. Să nu așteptăm numai momentul pensionării titularilor, pentru a lua măsurile de rigoare.

Și, deoarece a venit vorba de turneele de peste hotare, sugerăm federației să aibă în vedere ca antrenorii însoțitori de loturi să fie aleși dintre cei care se ocupă efectiv și cu rezultate apreciabile de sportivii ce urmează să concureze. Trebuie eliminat sistemul recompensării pe această cale a meritelor administrative, în aceeași ordine de idei, subliniem următorul paradox: toată lumea știe că antrenorii din provincie sînt mai productivi, totuși colegii lor bucureșteni cunosc privilegiul unui număr sporit de deplasări!

În ultimul timp, greul în ceea ce privește pregătirea promoțiilor a virfurilor din tenisul nostru de masă a revenit (și din cauza îmbolnăvirii lui F. Paneth) Ellei Constantinescu. Ea s-a ocupat într-o măsură prea mare și de sarcini administrative. Cum al treilea antrenor, din colectiv, N. Angelescu, a avut ca principală preocupare meciul feminin din „C.C.E.", Ella Constantinescu a fost suprasolicitată, fapt care s-a repercutat asupra comportării jucătorilor. În aceste condiții, antrenoarea loturilor avea datoria să ceară să fie degrevată de anumite obligații pentru a-și îndrepta atenția numai în direcția pregătirilor. Așa, și răspunderea putea fi mai bine localizată. Paralel, se simțea nevoia unui sprijin mai substanțial din partea colegiului central de antrenori, sau, cel puțin, a unuia sau doi dintre cei care îl compun. Părerea noastră este că maestrul sportului Matei Gantner, cu experiența și competența sa recunoscute, ar fi fost una dintre cele mai nimerite soluții. Timpul nu este încă pierdut...

Aspectele semnalate nu oferă noutăți. Le-am reluat în lumina recentului examen nereușit și cu scopul de a ajuta pe tehnicienii și sportivii noștri să treacă peste acest impas. Sperăm că apropiata semifinală masculină a „C.C.E.", ca și perspectiva nu prea îndepărtată a europenelor să constituie un îndemn în plus pentru ca activitatea de performanță din acest sport să capete un curs mai viu, în care competența și dorința de redobîndire a unor poziții fruntașe în arena internațională să primeze.

C. COMARNISCHI
N. MARDAN

IMPORTANT

Agențiile și filialele O.N.T. au pus în vînzare bilete pentru odihnă și tratament pe perioada februarie—mai a.c., în stațiunile: Bușteni, Borsec, Predeal, Păltiniș, Govora, Sinaia, Tușnad, Călimănești, Căciulata, Olănești, Herculane, Bazna, Ocna Sibiului, Slănic-Moldova, Singeorz, Buziaș, Vatra Dornei, Eforie Nord, 1 Mai, Sovata, Pucioasa.

— Locuri la Mamaia, Eforie Nord, Eforie Sud pentru 15—31 mai.

— Tarife reduse

— Reduceri pe C.F.R. și I.R.T.A., pentru posesorii de bilete O.N.T.

Fotbal

SE ÎNMULȚESC PARTIDELE DE VERIFICARE

C.F.R. Pașcani — Ceahlăul P. Neamț 3-1 (1-0)

PAȘCANI, 4 (prin telefon).— Cele două divizionare B se află într-un stadiu avansat cu pregătirea fizică. În partida disputată azi, antrenorii au folosit cîțiva jucători tineri: Nită (16 ani), Codreanu (19 ani) la Ceahlăul, Siciu (17 ani) și Dominte (20 ani) la C.F.R. Au înscris: Contardo (2), Baicu, respectiv, Olteanu.

C. ENEA și C. LĂLUȚ, coresp.

Rapid București — Flacăra Moreni 2-0 (0-0)

În cel de-al treilea test public, Rapid a avut ca partener pe Flacăra Moreni, echipă antrenată de Virgil Blujdea. Terenul desfundat (mai ales în repriza secundă) a fost un serios impediment în desfășurarea acțiunilor celor două echipe. Feroviarii au acționat conform sarcinilor trasate de cei doi antrenori *V. Stănescu* și *V. Stănculescu*, punînd accent deosebit pe participarea activă a celor doi fundași (Ștefan și Greavu) la acțiunile de atac, pe schimbarea alternativă a jocului de o parte și de alta a terenului, cît și pe marcarea strictă a adversarului direct de către Ștefan, Motroc, Costea și Greavu. În prima repriză, majoritatea acțiunilor s-au desfășurat la mijlocul terenului, înaintașii ambelor echipe nereușind să marcheze.

În repriza secundă aspectul jocului se schimbă radical. Rapidiștii domină teritorial mai ales prin activitatea laborioasă a mijlocașului Pop, care a dirijat în mod inteligent acțiunile echipei, în funcție de poziția apărătorilor adverși. Scorul este deschis în min. 70 de tînărul Bungău, cu concursul portarului Șerbănoiu, care a scăpat balonul printre degete. Cel de-al doilea gol al partidei a fost înscris de fundașul Greavu (min. 85) în urma unei faze de mare spectaculozitate. Teofil Codreanu executa o lovitură liberă de pe linia de corner și Greavu, venit ca un bolid, înscrie splendid, din plonjon, cu capul. Arbitrul Gheorghiță Ion a condus următoarele formații:

RAPID: Răducanu (min. 45 *Andrei*) — *Lupescu, Ștefan Motroc, Costea, Greavu — Pop, Dumitru Ion* (min. 45 *Bungău*) — *Neagu* (min. 45 *Codreanu*), *Dumitriu* (min. 45 *Neagu*), *Petreanu* (min. 45 *Bădoi*).

FLACĂRA MORENI: Stan — Iofciulescu, Dumitran, Albină, Bocin — Toma, Frîncu — Dănilă, Cîmpeanu, Drăgan, Manta.

Au mai jucat Șerbănoiu, Petrescu, Turcu, Constantin, Frățilă, Postolache.

Vasile URZICEANU

Bungău înscrie primul gol. Față din meciul Rapid—Flacăra Moreni, disputat ieri în Giulești
Foto: V. BAGEAC

Pe terenul Ghencea

În continuarea antrenamentelor stabilite de conducerea tehnică a echipei, fotbaliștii Stelei au susținut ieri dimineață pe terenul Ghencea un joc-școală în compania unei formații din campionatul oraș București (Mașini-Unelte). S-au jucat 100 de minute. În poarta oaspeților au apărat cîte o repriză Haidu și Suciu. Scor final 5—2 (2—1). Au marcat: Constantin, Soo (2), Voinea și Tătaru II pentru Steaua, Marin și Trăsnaie pentru Mașini-Unelte. Iată și lotul folosit de divizionarii bucureșteni: **Haidu (Suciu)-Sătmăreanu, Jenei, D. Nicolaie, Rotaru, Negrea, D. Popescu, Pantea, Constantin, Soo, Creiniceanu, Hălmăgeanu, Vigu, Voinea, Tătaru II.**

OCTAVIAN VINTILĂ-coresp.

Petrolul Ploiești - Metalul Tîrgoviște 5-1 (4-1)

PLOIEȘTI, 4 (prin telefon).— Petroliștii au manifestat o deosebită poftă de joc, construind numeroase faze frumoase. Tîrgoviștenii au dat o replică bună numai în partea a II-a a jocului. Golurile au fost marcate de Dridea I (3), Dragomir, cu II, Pîrvu (Prăzaru), Păun, Buciumeanu, Nițescu I, Bot, Buzatu (Tiron), Casandra, Mureșan (Harap), C. Ionescu (Chiriță).

I. CONSTANTINOAIE, coresp.

Siderurgistul — F.C. Argeș 2-1 (0-1)

GALAȚI, 4 (prin telefon). — În pofida terenului desfundat, *Siderurgistul* și *F.C. Argeș* au prestat un joc spectaculos. F.C. Argeș a jucat mai bine în repriza întîi, cînd a reușit să concretizeze prin Kraus (min. 24). După reluare, argesenii slăbesc ritmul, permițînd formației gazdă să domine și să înscrie prin Stătescu (min. 67) și Zotincă (min 83).

În min. 86, Adam și Kraus au fost eliminați pentru lovire reciprocă.

F.C. Argeș: Stan — Păciulete, Baciu, Olteanu, Ivan, Ioniță, Prepurgel, Nuțu, Kraus Dobrin, Jercan.

Siderurgistul: Iorgulescu (Enache), Pac, Stancu (Diaconu), Dima, Velea, Profir Lehăduș, Bretan (Zotincă), Neagu, Cojocaru (Adam), Stătescu (Mureșan).

STATE CONSTANTINESCU coresp. principal

Olimpia Oradea — U.T.A. 2-1 (1-0)

ORADEA, 4 (prin telefon). Cu toate că terenul a fost acoperit cu gheață, jocul a fost frumos. Orădenii au fost mai activi în prima parte, iar textiliștii au dominat în finalul partidei. Golurile au fost marcate de Bacos (min. 44 din 11 m), Tantzos (min 72), respectiv Jac (min. 75).

Olimpia: Boroslov (min. 46 Mărculescu) — Medveș, Cojocaru, Kossegy, Ulici (min. 46 Bokor), Iacob, Dull (Tantzos, min. 46), Bacoș, Sacaci III (min. 80 Pop), Petrică (min. 46 Pugna), David.

U.T.A.: Gornea (min. 46 Welchelt) — Birău, Bodea (min. 46 Bacoș), Pojoni (min. 46 Lereter), Țîrlea (min. 46 Czako), Petescu, Mețcas (min. 46 Pojoni), Moț (min. 46 Pop), Popescu (min. 46 Domide), Axente (min. 46 Jac), Dumitrescu.

V. SERE, coresp.

A.S.A. Tg. Mureș — Medicina Tg. Mureș 2-2 (1-1)

TG. MUREȘ, 4 (prin telefon). Peste 4 000 de spectatori au asistat la primul meci amical al celor două echipe din localitate. Jucătorii ambelor formații au dovedit o bună pregătire fizică. În prima repriză jocul a fost egal, iar după pauză A.S.A. a avut mai mult timp inițiativa, însă n-a concretizat. Au marcat: Caniaro (min. 17 și 55) pentru A.S.A., Balint (min. 37 și 61) pentru Medicina.

A.S.A.: Solyom — Timpănaru, Balas, Toth, Czako, Ciutac (Siko), Dodu, Caniaro (Lucaci), Pavlovici, Raksi (Rațiu), Mureșan II.

Medicina: Rosonci (Cota)— Szolosi, Galambfalvi, Tujon, Fazecaș, Sacaci, Balaș (Csanadi), Marcarian, Balint, Lupu, Macai.

C. ALBU, coresp.

C. F. R. Timișoara — C. S. M. Reșița 4-0 (2-0)

Timișoara, 4 (prin telefon). — În ciuda terenului desfundat, jocul a fost interesant, cu multe acțiuni bine construite. Feroviarii au dovedit o mai bună pregătire fizică. Cele patru goluri au fost realizate de Seceleanu (min. 7 și 70), Calinin (min. 20) și Popescu (min. 55).

Joi, echipa C.S.M. Reșița a jucat cu Politehnica Timișoara, în fața căreia a cedat cu scorul de 2—1 (1—0).

P. ARCAN, coresp. principal

ȘTIRI, ȘTIRI

ECHIPE ROMÂNEȘTI PESTE HOTARE

● În ultima perioadă a pregătirilor, echipele Universitatea Craiova și Petrolul Ploiești vor efectua turnee în U.R.S.S.

Fotbaliștii români sînt așteptați de organizatorii sovietici la Moscova la data de 15 februarie. De aici cele două echipe se vor despărți: Petrolul urmînd să susțină cîteva meciuri la Așhabad, iar studenții craioveni la Dușanbe.

● Dinamo București pleacă la mijlocul acestei săptămîni într-un turneu în Turcia, Iran și, probabil, Kuweit. Bucureștenii au pînă în prezent perfectate șase partide.

NE VIZITEAZĂ ȚARA

Două formații poloneze. Sportiv Zawisza Bidgoszcz și Row Rybnik, vor întreprinde un turneu în țara noastră, între 19 și 29 februarie. Programul meciurilor fotbaliștilor polonezi urmează să fie stabilit zilele acestea de către F.R. Fotbal.

Pronosport

REZULTATELE CONCURSULUI PRONOSPORT NR. 5, ETAPA DIN 4 FEBRUARIE 1968

I.	Atalanta — Cagliari	1
II.	Bologna — Brescia	2
III.	Lanerossi — Inter	1
IV.	Mantova — Sampdoria	2
V.	Milan — Napoli	1
VI.	Roma — Spal	X
VII.	Torino — Fiorentina	2
VIII.	Varese — Juventus	1
IX.	Bari — Padova	1
X.	Livorno — Reggina	1
XI.	Potenza — Lazio	X
XII.	Novara — Lecco	X
XIII.	Catania — Pisa	1

Fond de premii 393.127 lei.

Activitatea sportivă de performanță

CONSTATĂRI ȘI PERSPECTIVE

Îmbunătățirea activității sportive de performanță a format obiectul unei ample dezbateri în cadrul recentei ședințe a Consiliului Național pentru Educație Fizică și Sport. Era firesc, pentru că această activitate constituie în peisajul general al mișcării noastre sportive forma cea mai înaltă, cea mai expusă vederii — a publicului sportiv, comentatorilor, specialiștilor — și, bine înțeles, cea care are menirea să ne reprezinte în confruntările cu sportivii altor țări.

Cum anul pe care îl parcurgem se află sub semnul întrecerii internaționale de mare amploare a Jocurilor Olimpice și cum calendarul internațional al sportivilor noștri este mai bogat ca niciodată (el cuprinde peste 12 000 de întîlniri și participări), îmbunătățirea activității sportive de performanță se pune cu o deosebită acuitate.

Ar fi, însă, greșit să circumscriem această preocupare pentru continua perfecționare a sportivilor noștri fruntași la evenimentele profilate pe orizontul acestui an. De altfel, mulți dintre activiștii și specialiștii care au luat cuvîntul în amintita ședință a C.N.E.F.S. au analizat diferitele aspecte ale acestei probleme manifestînd o lăudabilă grijă față de perspectivele ei mai îndelungate.

O primă concluzie care s-a desprins din dezbaterile pe această temă a fost aceea că avem încă un număr restrîns de sportivi de valoare, de sportivi capabili să reprezinte cu cinste culorile patriei în întreceri internaționale, capabili să-și înscrie numele pe locuri de frunte în ierarhia valorilor mondiale.

Această situație a fost generată — așa cum s-a arătat de altfel și la Conferința pe țară a mișcării sportive din iulie 1967 — de munca formală, birocratică a unor activiști sportivi, care în loc să urmărească în mod perseverent depistarea elementelor dotate pentru sport, să se îngrijească de asigurarea pregătirii lor sub raport tehnic și educativ, s-au preocupat de realizarea unor obiective imediate, mai la îndemînă s-au lăsat atrași de mirajul a ceea ce președintele C.R.E.F.S.-Galați a numit „sportul-spectacol".

Din fericire, adepții acestui stil de muncă, activiștii amatori de satisfacții efemere — pe care le-au dobîndit, uneori, recurgînd la practica reprobabilă a racolărilor — au rămas tot mai puțini ori și-au revizuit atitudinea așa încît, astăzi, se constată o mai largă preocupare pentru creșterea noilor generații de sportivi fruntași din rîndul cadrelor existente în fiecare oraș, în fiecare regiune.

Cît de plăcut l-a fost tov. I. Vlăsceanu, președintele C.R.E.F.S.-Argeș să arate că, în această regiune, în care nu era nici o echipă de lupte, s-au format în cursul anului 1967 patru echipe sau că de la o singură echipă de box, regiunea Argeș a ajuns să aibă patru! Dar și cîtă dreptate a avut cînd a cerut Federației de box să nu lase să se stingă flacăra pasiunii pentru sportul cu mănuși a tineretului din Cîmpulung-Muscel ci, dimpotrivă, să contribuie la formarea unui centru activ, viabil, în acest mic oraș consacrat cîndva pe țărîm sportiv numai de reputația unei formații de oină!

În regiunea Cluj — arăta tov. N. Mureșan președintele C.R.E.F.S. — preocuparea pentru îmbunătățirea activității de performanță s-a reflectat în cei peste 6000 de sportivi care au îndeplinit normele de clasificare sportivă la diferite categorii, în cele 63 titluri de campioni ai țării cucerite în 1967, dar s-a mai reflectat totodată și în grija pentru creșterea numărului de specialiști, această regiune formîndu-și în 1967 peste 100 de arbitri și 55 de noi antrenori în mai multe ramuri de sport.

Desigur, rezultate frumoase au obținut și alte regiuni. Principalul este de a generaliza experiența lor pe toate căile posibile, de a se crea o emulație în atingerea unor indici înalți în activitatea sportivă de performanță, atît sub aspect calitativ cît și cantitativ.

Iată-ne revenind, așadar, la problema lărgirii bazei de masă a activității sportive de performanță! În amintita ședință a Consiliului Național pentru Educație Fizică și Sport au fost făcute propuneri valoroase în acest sens. Chiar dacă unele nu prezintă atributul ineditului, ele au totuși meritul de a ne reaminti că există căi simple și uneori chiar lucruri de amănunt de care este bine să ținem seama pînă și în atingerea unor obiective mari. Este bine, de exemplu, să ne preocupăm de asigurarea unui înalt nivel în procesul de instruire, cu exigența și rigurozitatea științifică reclamate de antrenorul emerit Radu Hutan și de prof. I. Șiclovan, secretarul general al F. R. Fotbal. Pe de altă parte, nu este rău să introducem în concursurile de pregătire sau de selecție ale sportivilor din loturile naționale și pe unii sportivi recomandați de valoarea unor performanțe realizate ulterior constituirii loturilor, așa cum a sugerat în cuvîntul său tovarășul general locotenent Ion Coman, adjunct al ministrului forțelor armate.

Există, fără îndoială, alte numeroase resurse și modalități prin care se pot aduce contribuții substanțiale la asigurarea unei baze de masă mai largi pentru activitatea sportivă de performanță. Este de datoria factorilor răspunzători să le descopere și să le utilizeze din plin, conlucrînd în spiritul unei rodnice colaborări.

Ion F. BACIU

„ȘARJELE" DE RECORDURI ALE ȘCOLII SPORTIVE DIN REȘIȚA

În arhiva cu rezultate și recorduri din anul 1967 a Federației de natație se întîlnește cu o frecvență uimitoare numele Școlii sportive din Reșița. 119 recorduri ale țării (de la categoria copii și pînă la seniori), 114 victorii în concursurile de nivel republican sînt cifre care ar onora chiar și palmaresul unui club de prima mărime.

Dar, la aceste frumoase succese în domeniul natației, Școala sportivă din Reșița a adăugat prezențe remarcabile în competițiile de gimnastică și de atletism.

Iată-ne, așadar, coborînd din tren în orașul cu furnale de pe malurile Bîrzavei și trecînd pragul școlii sportive la o oră matinală. Primul nostru interlocutor a fost chiar directorul ei, profesorul ILIE PĂTRUICĂ în care aveam să recunoaștem, de-a lungul vizitei noastre, pe unul din pasionații luptători pentru afirmarea acestei școli.

O SCOALĂ MICĂ ȘI TOTUȘI...

În anul 1957, Ilie Pătruică, proaspăt absolvent al S.M.T.C.F. din Timișoara, începe cariera de profesor de educație fizică la Reșița. Îndrăgostit de atletism, el umblă prin școli, selecționează elemente dotate și în scurt timp își alcătuiește o grupă de atleți pe care îi pregătește benevol, în timpul liber. Curînd el cunoaște satisfacția de a vedea pe una din elevele sale, Anamaria Mazer, cucerind titlul de campioană la sulițăjunioare.

În anul 1958 ia ființă Școala sportivă de elevi din Reșița, în care tînărul director desfășoară o laborioasă activitate didactică și organizatorică. Prevăzută inițial cu secții de atletism, natație și gimnastică, școala se dezvoltă, adăugîndu-se în 1959 secția de schi, iar în 1963 și cea de handbal. În prezent, Școala sportivă din Reșița are cinci secții pe ramură de sport, cu 22 de grupe de elevi a căror pregătire o asigură 13 cadre didactice. În definitiv, o școală mică. Și totuși...

SECRETUL PERFORMANȚELOR? MUNCA ANTRENORULUI!

Despre rezultatele obținute de secția de natație s-a scris de multe ori pentru că ele constituiau, adeseori, un nou record național — de copii, juniori sau seniori — pentru că avea un final mult dorit — cîștigarea unor probe, a unui concurs.

Grupa de înotători este formată din 75 de sportivi, printre care se află doi maeștri ai sportului, 12 sportivi de categoria I, 14 de categoria a II-a, 18 de categoria a III-a. Cei mai reprezentativi înotători, cizelați de ION SCHUSTER entuziastul antrenor al secției sînt: Anca Andrei, Daniela Coroiu, Zeno Giurasa, Alexa Băin, Marica Horvath, Dorina Mezinca, cu toții selecționați în lotul republican de seniori. Juniorii au și ei reprezentanți în loturile naționale: Mircea Hohoiu, Eugen Almer, Ruth Nacher, Mariana Stanciu, Iosif Mărgeanu, Stela Torța și alții. L-am întrebat pe directorul școlii care este secretul frumoaselor rezultate obținute de secția de natație. Răspunsul a venit prompt: „Munca antrenorului. O muncă de bună calitate și într-o cantitate impresionantă: 10—11 ore pe zi, la bazin". Și după o pauză, directorul a precizat: „Este foarte exigent față de elevi dar și față de el însuși. În plus știe să-și asigure sprijinul părinților".

Ce părere are antrenorul Schuster despre secția sa? Ar putea realiza performanțe mai bune. Și speră să le obțină mai ales dacă în luna mai, așa cum s-a promis, va fi gata și bazinul de 50 m. „Este absolut necesar, a precizat Ion Schuster, mai ales pentru cei doi „olimpici", Anca Andrei și Zeno Giurasa". Sperăm că organele locale vor depune tot efortul pentru rezolvarea acestui deziderat!

VIITORI CAMPIONI

Intrarea noastră în sala de gimnastică nu i-a stînjenit pe sportivi. Absorbiți de activitatea lor, ei au continuat rostogolirile și salturile la sol, îndreptările și „giganticele" la bara fixă, piruetele și roțile laterale la bîrnă. Cei doi antrenori, LILI MUNTEANU și ANDREI KEREKES, nu mai pridideau cu explicațiile și demonstrațiile. Am privit încîntat la micuțele gimnaste și gimnaști. Cu siguranță că pe Dumitru Corlan, Ion Kerekes, Ion Neghină, Coca Zoicăreanu, Florica Grecu, Ana Pupăză și alții îi vom urmări cît de curînd și în marile concursuri.

IARNA NU-I UN IMPEDIMENT

Atleții nu hibernează de loc. Omătul nu mai permite — ce-i drept — folosirea pantofilor cu cuie, dar... antrenamentul e antrenament! În sala de forță, atleții petrec zilnic cîteva ore, iar după-amiază fac cros prin zăpadă. Acumulările din iarnă trebuie să fie substanțiale. De acest lucru se ocupă profesorii DANIEL MAIER și TOMA GUȚĂ, care răspund de pregătirea viteziștilor, aruncătorilor și săritorilor. Sorin Păsulă, Viorica Achim și Maria Dănoiu sînt doar cîțiva din cei care promit pentru anul 1968 noi victorii pentru Școala sportivă din Reșița.

★

Am plecat de la Reșița cu convingerea că Școala sportivă din localitate ne va oferi și în acest an multe șarje de performanțe făurite la temperatura înaltă a pasiunii pentru sport.

Paul IOVAN

Actualitatea internațională

AUSTRALIANUL KERRY PEARCE — CEL MAI RAPID PE 2 MILE

În cadrul unui concurs internațional de atletism disputat pe stadionul acoperit din San Diego (California), alergătorul australian Kerry Pearce a parcurs distanța de 2 mile cu timpul de 8:27,2. Aceasta este cea mai bună performanță mondială de sală înregistrată pe această distanță.

JERRY QUARRY CALIFICAT PENTRU FINALA CAMPIONATULUI MONDIAL AL GREILOR

Campionatul mondial de box profesionist la categoria grea, organizat de W.B.A. pentru desemnarea succesorului lui Cassius Clay, se apropie de sfîrșit. În semifinala disputată la Oackland (S.U.A.), Jerry Quarry a dispus de Thad Spencer prin k.o. tehnic în repriza a 12-a. Urmează acum meciul final, în care Quarry trebuie să întîlnească pe Jimmy Ellis, învingătorul lui Oscar Bonavena.

LA RUGBY: ȚARA GALILOR — SCOȚIA 5—0

În turneul celor 5 națiuni la rugby, pe stadionul „Arms Park" din Cardiff, în prezența a 60 000 de spectatori, echipa Țării Galilor a învins selecționata Scoției cu scorul de 5—0. Singurul eseu al partidei a fost realizat în minutul 16 de către Jarrett, care a reușit și transformarea.

AMERICANII SE PRONUNȚĂ PENTRU TURNEELE „OPEN"!

Federația de tenis din S.U.A. a anunțat oficial că acest for optează pentru organizarea de turnee de tenis deschise atît jucătorilor amatori, cît și celor profesioniști. Federația americană consideră că orice țară poate să organizeze asemenea turnee, dar totodată este împotriva abolirii tuturor diferențelor între amatori și profesioniști. Aceștia din urmă n-ar avea dreptul de a lua parte la întîlniri pe echipe, cum sînt cele din cadrul competiției internaționale pentru „Cupa Davis".

CELE 8 CANDIDATE LA TITLUL OLIMPIC FEMININ DE VOLEI

Secretariatul Federației Internaționale de Volei a confirmat lista oficială a celor opt echipe care își vor disputa turneul feminin cu prilejul Jocurilor Olimpice de vară din Mexic. Acestea sînt: Japonia, U.R.S.S., Polonia, Cehoslovacia, S.U.A., Peru, Coreea de sud și Mexic.

Flori pentru noua recordmană a lumii în proba de patinaj viteză pe 500 m. Patinatoarea sovietică Tatiana Sidorova, fotografiată după noul record (44,7 sec.) stabilit simbătă la Davos.

Telefoto: U.P.I.-AGERPRES

INAINTEA ULTIMEI ETAPE...

... a turneului octogonal de fotbal de la Santiago de Chile, s-au disputat două meciuri: **Vasas Bp. — Racing Buenos Aires 1—1 (1—0), Universidad Catolica — Universidad Chile 2—1 (1—0).** Clasamentul se prezintă astfel:

1.	F. C. Santos	6	5	0	1	19—6	10
2.	R.D. Germană	6	4	2	0	21—11	10
3.	Univers. Catolica	6	4	0	2	13—12	8
4.	Vasas Bp.	6	2	2	2	11—13	6
5.	Cehoslovacia	6	2	1	3	9—11	5
6.	Univers. Chile	6	1	2	3	8—13	4
7.	Colo-Colo	6	1	1	4	6—16	3
8.	Racing	6	0	2	4	6—11	2

ETAPĂ FURTUNOASĂ ÎN ITALIA

Cîteva meciuri din etapa de ieri a campionatului italian de fotbal s-au terminat cu mari surprize: **Bologna — Brescia 0—3, Varese — Juventus 5—0, Torino — Fiorentina 0—2, Mantova — Sampdoria 0—1.** Fruntașa clasamentului Milan, a dispus de Napoli cu 2—1. Rivera a deschis scorul pentru milanezi, Barison a egalat, iar Prati a înscris golul victoriei în ultimele secunde de joc. Alte rezultate: **Atalanta — Cagliari 2—1, Lanerossi — Internazionale 2—1, Roma — Spal 1—0.** În clasament conduce Milan cu 27 p, urmată de Varese cu 23 p. Pe lista golgeterilor, primul loc este deținut de Combin (Torino) și Prati (Milan), ambii cu cîte 12 goluri.

TURNEUL FOSTELOR GLORII

În „Westfalenhalle" din Dortmund a avut loc un turneu de „mini-fotbal" rezervat fostelor glorii fotbalistice. Iată rezultatele înregistrate: ***R.F.G.-Europa* 1—0 (a înscris, *Schäfer*); *R.F.G.-Anglia* 1—0 (a marcat, *Eckel*); *Anglia-Europa* 3—1 (au înscris *Finney* 3, respectiv *Ceaikowski*).** Locul întîi a fost cîștigat de echipa R.F.G. urmată de *Anglia* și *Europa*.

F.C. NÜRNBERG LA A TREIA ÎNFRÎNGERE

Echipa lui Max Merkel (**F.C. Nürnberg**) a fost învinsă din nou în campionatul R.F. a Germaniei. În etapa a 21-a, liderii au fost întrecuți pe teren propriu de formația antrenată de Elek Schwartz (**Eintracht Frankfurt**) cu **2—0**! După meci, Merkel a avut o atitudine nesportivă față de jucătorii oaspeți și va fi chemat joi în fața comisiei de disciplină a federației vest-germane. Alte rezultate: **Hanover 96—Karlsruhe 2—0, F.C. Kaiserslautern — Borussia Mönchengladbach 0—1, Duisburg — Hamburger S. V. 1—2, Allemania Aachen—Borussia Neunkirchen 5—1, V.f.B. Stuttgart — München 1860 2—1, Schalke 04—F.K. Köln 1—1.** Întîlnirea Bayern München — Borussia Dortmund a fost amînată din cauză că echipa din München a sosit cu întîrziere de la Valencia, unde trebuia să susțină meciul din cadrul „Cupei cupelor". În clasament conduce **F.C. Nürnberg cu 30 p, urmată de Borussia Mönchengladbach cu 26 p.**

Ediția jubiliară a Jocurilor Olimpice de Iarnă

Primele recorduri ale Olimpiadei albe...

Peste 1 200 de sportivi iau startul

Jocurile Olimpice de iarnă de la Grenoble au înregistrat primul record. Biletele pentru cele 60 000 de locuri ale Stadionului de gheață, unde va avea loc marți ceremonia de deschidere, au fost complet epuizate. În acest fel, festivitatea se va desfășura cu casele închise. A 10-a ediție a Olimpiadei albe se află în frunte și în ce privește numărul de participanți. După ultima statistică, vor lua parte peste 1 200 de sportivi și sportive. Numărul ziariștilor va fi însă de peste 1 400.

Comisia medicală a C. I. O. va avea serios de lucru

Comisia medicală a Comitetului Internațional Olimpic va desfășura o bogată activitate la Grenoble avînd misiunea de a exercita controlul antidoping și al feminității.

Controlul antidoping se va efectua astfel: disciplinele sportive vor fi alese prin tragere la sorți, în fiecare dimineață. Primii șase clasați și alți patru sportivi aleși, tot prin tragere la sorți, vor fi supuși testelor de control.

În sporturile de echipă, vor fi supuși controlului doi sau patru sportivi aleși prin tragere la sorți.

Ziariștii nu vor putea asista la operația recoltării probelor. Comisia medicală va comunica rezultatele obținute autorităților competente.

Orice sportiv care face uz de doping va fi exclus din competiție. Dacă este vorba despre un sport de echipă, va fi exclusă întreaga formație dacă s-a dovedit că unul din componenții ei a folosit dopingul.

Controlul feminității va fi efectuat înaintea competițiilor și, în principiu, asupra tuturor concurentelor. (Deci nu se va mai recurge la tragerea la sorți). În cazul cînd se sesizează o anomalie, acest fapt va fi comunicat președintelui comisiei medicale a C.I.O. și responsabilului medical al echipei respective.

ÎN FAȚA MARILOR ÎNTREBĂRI

● Killy și adversarii lui de temut ● Virtuoșii gheții, într-o dispută echilibrată ● Careul de ași al norvegienilor ● Pe urmele marelui Sixten — în probele de fond

Întîlnire între generații... Micuța Beatrice Hușțiu, speranța patinajului nostru, primește o însignă din partea marilor „stele" ale gheții, Oleg Protopopov și Ludmila Belousova
Telefoto : U.P.I.—AGERPRES

Fază din meciul de hochei Finlanda—Iugoslavia, disputat ieri. Finlandezul Keinonen (dreapta) marchează al 9-lea gol al învingătorilor.
Telefoto : U.P.I.—AGERPRES

Cine va cîștiga marea bătălie a schiului alpin? Francezii sau austriecii? Cum se va solda disputa Europa — America în patinajul artistic? Dar marea întrecere dintre sovietici și scandinavi în probele nordice, cui va reveni ea? Sînt numai cîteva din principalele teme pe care ziariștii le abordează în aceste zile.

Își vor lua austriecii revanșa în schiul alpin?

Se știe că la ultima ediție a J.O. de iarnă, desfășurată în inima Tirolului austriac, nu departe de locul de baștină al marelui campion Toni Sailer, supremația în schiul alpin a tirolezilor a fost egalată de francezi. Ulterior la campionatul mondial de la Portillo, disputat în 1966 la poalele îndepărtaților Anzi, marea echipă a Franței și-a surclasat pur și simplu adversarii. Bilanțul? Uimitor: 16 medalii din totalul celor 24 au revenit reprezentanților „cocoșului galic". Și astfel, schiul alpin francez a ajuns în vîrful piramidei, poziție ce a fost confirmată și de alte mari concursuri ale ultimului sezon.

Iată că în săptămînile premergătoare Jocurilor schiorii francezi s-au văzut egalați și de multe ori depășiți. Suita de competiții găzduite în această iarnă de stațiunile din Alpi, ale căror rezultate au contat pentru „Cupa Mondială" — dotată cu „Trofeul Evian" — a prilejuit un aprig duel între elvețianul Edy Brugmann și Jean-Claude Killy, omul nr. 1 al schiului alpin francez. Și dacă ar fi numai Brugmann... Dar amenințarea cea mai serioasă pentru francezi vine din partea austriecilor, animați de o formidabilă dorință de revanșă. Schiorul din St. Anton, Karl Schranz, este cel mai aprig angajat în cursa de urmărire a francezilor. La 29 de ani, acest sportiv cu o capacitate de efort extraordinară, știe că J.O. de la Grenoble constituie ultimul său prilej de a se afirma total. Și vrea să-l folosească din plin. Alături de Schranz, austriecii mai au în echipă pe Gerhard Nenning, Heini Messner și Rudy Sailer.

Dar poate cea mai gravă amenințare vine chiar din sînul echipei franceze. Jean-Claude Killy pare obosit, măcinat de nesfîrșitul maraton al concursurilor din acest sezon, Leo Lacroix și-a pierdut ritmul, iar Guy Perillat forța. Nemulțumiri au produs și tinerii introduși în echipă, care n-au confirmat speranțele. Să-și spună oare tocmai acum cuvîntul Bernard Orcel, Guy Mauduit sau Jean Pierre Auger? În orice caz, vineri după prima coborîre la Chamrousse, Honoré Bonnet, directorul tehnic al echipei franceze, a declarat: **„Dacă vrem să învingem, trebuie să uităm Portillo..."** Alături de el, Karl Schranz spunea ziariștilor: **„Ne vom lua revanșa!"** În perspectivă, deci, o pasionantă confruntare în care victoria — **nu este exclus** să revină altora. Pentru că nu trebuie neglijate nici șansele vest-germanilor Leitner și Vogl, ale americanilor Kidd și Heuga sau ale elvețienilor Brugmann și Minsch.

Supremația în patinajul artistic va rămîne în Europa?

Scăpat oarecum de crunta obsesie a „milimetrilor", cum sînt numite în general probele impuse (a cărora pondere a fost redusă de la 60 la sută la 50 la sută în punctajul general), patinajul artistic se pregătește și el pentru un duel sportiv Europa — America. După ce au dominat copios în acest sport, atît la bărbați cît și la femei (deși europenii mai prezentau uneori mari campioni a căror valoare s-a impus în anumite perioade prin Sonja Henie, Schäfer și alții), sportivii nord-americani au cunoscut unele insuccese la ultimele mari competiții. Să nu uităm, însă, că o catastrofă aeriană a dus în 1961 la pierderea unei întregi echipe de patinaj artistic a S.U.A., ceea ce a contribuit în mare măsură la crearea decalajului valoric de care vorbeam. În prezent, se pare că noua generație de patinatori de peste ocean a înregistrat un mare progres, ceea ce mărește interesul pentru apropiatele dispute olimpice. Europenii contează mult pe Gabrielle Seyfert și Hanna Maskova, la proba feminină, pe cei doi austrieci, Danzer și Schwartz, la bărbați, și pe redutabilul cuplu Ludmila Belousova — Oleg Protopopov. Și totuși, cei prezenți aici sînt unanimi în a aprecia că europenii se vor impune mai greu ca niciodată. Garnitura americană cuprinde acum nume sonore. Peggy Flemming, la simplu femei, frații Kauffmann, la perechi, și Gary Visconti, la simplu bărbați, au mari șanse de a cuceri medalii de aur. Mi se pare interesant, în acest sens, rezultatul unei anchete întreprinse recent de organizatori, printre antrenorii prezenți la Grenoble. Tema ei: cum vor fi repartizate pe națiuni cele 9 medalii? Rezultatul a fost următorul: S.U.A. — 3, Austria — 2, U.R.S.S. — 2, Cehoslovacia — 1 și R. D. Germană 1. Deci, supremație europeană.

Norvegienii — favoriți în probele de fond

În aceste zile, fluvii de cerneală au curs din stilourile ziariștilor din Suedia, Norvegia și Finlanda. Ultimele antrenamente pe pîrtiile de la Autrans, localitate ce va găzdui probele de schi fond la J.O., au răsturnat pronosticurile făcute anterior și au dat de furcă celor ce se pregătesc să comenteze dificilele și purele dispute ale fondului clasic. Unii susțin că rezultatele antrenamentelor nu pot fi luate în serios, deoarece sovieticii nu au arătat tot ce pot în aceste verificări. Alții sînt de părere că valoarea fondiștilor sovietici nu mai este aceeași ca în anii trecuți, că ei nu vor fi pe primul plan al întrecerilor olimpice la această specialitate.

Cei mai în formă s-au arătat, deocamdată, sportivii norvegieni. Timpii realizați de ei la antrenamente, ca și rezultatele obținute în ultima vreme confirmă acest lucru. Careul celor 4 ași (Martinssen, Eggen, Groningen, Ellefsaeter) dă un mare atu acestei țări. De aceea, este într-adevăr de crezut că norvegienii se vor impune. În echipa Suediei, faimosul Sixten Jernberg nu a putut fi încă înlocuit. Toți gazetarii suedezi cu care am vorbit mi-au spus același lucru: **„Jernberg s-a retras prea devreme din activitatea competițională"**. În ceea ce privește Finlanda situația nu este mult diferită. Tot comparîndu-i pe Haakulinen și Maantiranta, deveniți în „țara celor 1 000 de lacuri" adevărați eroi de legendă, finlandezii au uitat că timpul este ireversibil, că extraordinarele rezultate ale acestor doi foști mari campioni nu mai pot aureola cu nimic marele lor fond.

În sfîrșit, nici sovieticii nu dețin în garnitura lor un nume de temut. Akentiev, Voronkov, Vadenin sau Voronskin sînt nume noi. De altfel, ca și majoritatea celorlalți reprezentanți ai țărilor participante. De aceea, credem că probele de fond vor oferi cele mai multe surprize. Dar cîte alte surprize nu ne rezervă poate actualele J.O.?

Comentarii de la trimișii noștri speciali Emanuel VALERIU și Călin ANTONESCU

Fulgi de nea...

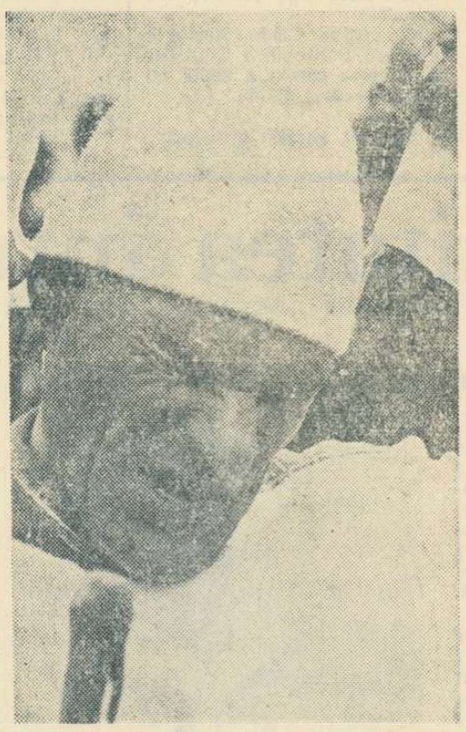

Marcat de efort, schiorul finlandez Kalevi Laurila face o grimasă caracteristică.

● Un nou accident a avut loc la Grenoble, mai precis la pîrtia de coborîre de la Chamrousse. Noua victimă este tot un om de artă și anume binecunoscutul regizor francez Claude Leluch, dar întîmplarea nu a survenit pe pîrtie ci pe șosea, în urma unui accident de automobil. Claude Leluch își continuă însă lucrul.

● *Turcul Ahmed Kibil, concurent la proba de slalom-uriaș, măsoară 1,43 m și cîntărește 40 kg. Încă de pe acum se consideră că va fi cel mai mic și mai ușor dintre toți concurenții olimpici.*

● În fiecare automobil rezervat ziariștilor, automobil care este condus de către un jandarm în uniformă, a fost instalat un afiș în care pasagerii sînt invitați să nu dea sfaturi șoferului, dar nici să-i facă observații asupra modului de a conduce, întrucît acesta este un bun cunoscător al codului de circulație ca și al regulilor de securitate.

● *Anunțam ieri că am avut șansa de a obține din partea lui Jean Claude Killy un interviu, ca să aflăm acum că celebrul campion francez a acceptat să acorde 300 de interviuri, mulți dintre cei care l-au solicitat așteptîndu-și rîndul.*

● Directorii tehnici ai echipelor de schi au fost avertizați, ieri la Chamrousse, de către Consiliul Federației internaționale de schi care, potrivit unui acord cu Comitetul Internațional Olimpic trebuie să facă să dispară orice marcă de pe schiurile concurenților. Această decizie va pune totuși cîteva probleme deoarece în prezent toate schiurile sînt marcate și pot fi recunoscute de altfel și după culoarea care le caracterizează.

● *Republica Populară Democrată Coreeană nu va participa la Jocuri. Hotărîrea sportivilor coreeni a fost luată ca urmare a faptului că înscrierea lor nu e acceptată sub această titulatură oficială a statului coreean.*

● Trei foști campioni olimpici sovietici, Larisa Latînina, Iuri Vlasov și Boris Lagutin au sosit la Grenoble. Ei sînt invitați ai Asociației de prietenie Franța — U.R.S.S. În zilele de 17 și 18 februarie sportivii sovietici vor lua parte la o masă rotundă cu tema „Sportul în zilele noastre".

● *Noul patinoar acoperit din Grenoble consumă zilnic peste 15 000 de litri de apă, adică mai mult decît o uzină cu o capacitate medie! Și pentru că veni vorba de acest veritabil palat, greutatea boltei sale este de două ori mai mare decît cea a celebrului turn Eiffel. Fundațiile destinate să susțină acest uriaș ansamblu arhitectonic pătrund 30 de metri în pămînt. Un paradox: mașinile care furnizează frigul produc 750 000 de frigorii pe oră iar cele destinate să încălzească atmosfera sălii produc 5 500 000 de calorii pe oră!*

Numele Budny figurează de două ori pe lista reprezentanților Poloniei în probele de schi nordic. Alături de fondista Veronika Budny, va lua startul și soțul ei, Edward Budny (în foto), specialist al distanțelor lungi. Iată-l într-un moment de odihnă.
Foto : C.A.F

Și sănițele sînt gata să-și ia zborul! Aceste trei reprezentante ale R.D. Germane — de la stînga: Ilse Vorsprach-Geisler, Petra Tierlich și Ortrun Enderlein — aspiră la un loc pe podium în proba de simplu.
Foto : ZENTRAL BILD

AGENȚIILE DE PRESĂ TRANSMIT:

JEAN—CLAUDE KILLY DIN NOU PE LISTA DE ONOARE

Asociația internațională a presei sportive (A.I.P.S.) a stabilit clasamentul celor mai buni sportivi pe anul 1967. În frunte se află atletul Jim Ryun, recordman mondial la 1 500 m, înotătorul Mark Spitz și schiorul Jean-Claude Killy. Un motiv în plus pentru schiorul francez de a privi cu încredere apropiatele întreceri de la Grenoble, în care va avea de apărat onoarea țării sale.

ULTIMELE VERIFICĂRI ALE HOCHEIȘTILOR

În drum spre Grenoble, viitorii participanți la turneul olimpic de hochei susțin ultimele teste de verificare.

La Geneva s-au întîlnit reprezentativele Canadei și S.U.A. După un joc deosebit de strîns, hocheiștii canadieni au ieșit învingători cu scorul de 6—5 (2—1, 2—2, 2—2).

Reprezentativa Suediei a susținut la Stockholm un joc de verificare în compania formației cehoslovace Sparta Praga. Hocheiștii suedezi au cîștigat cu 6—2 (1—0, 3—1, 2—1).

FĂRĂ PERICOLE PE PISTA DE LA ALPE D'HUEZ!

Boberii canadieni care au efectuat mai multe coborîri pe pîrtia de gheață de la Alpe d'Huez au făcut interesante declarații despre locul de desfășurare a întrecerilor olimpice. În comparație cu celelalte piste din Europa, pe care au evoluat în ultimii ani, ei consideră că aceasta este rapidă, dar și cea mai puțin periculoasă. Totuși, la antrenamentul de duminică dimineața, primul echipaj al Franței (bob 2 persoane) s-a răsturnat!... Din fericire, fără urmări prea grave.

LEO LACROIX ARE EMOȚII...

...nu numai în ceea ce privește apropiatele starturi, ci și în legătură cu un eveniment ce privește viața sa familială. Căsătorit anul trecut, cunoscutul schior francez așteaptă acum nașterea primului său copil. Lacroix a declarat: **„Dacă totul îmi va merge bine la Chamrousse și apoi barza îmi va aduce o fetiță, atunci îi voi pune numele — Olimpia!"**. Pentru cazul că va avea un fecior, Lacroix n-a găsit încă un nume potrivit...

DE LA BOB LA AUTOMOBILE

Antrenorul echipajului de bob 4 persoane al Angliei, Robin Weadows este și un excelent automobilist. După J. O. de la Grenoble, el va fi angajat de firma Brabham ca pilot în cadrul campionatului mondial (formula 2), urmînd să participe la celebra cursă de 24 de ore de la Le Mans.

Tiparul: I. P. „Informația", str. Brezoianu 23-25 40365

Redacția și administrația: str. Vasile Conta nr. 16, tel. 11.10.05, interurban 72 și 286. Telex: sportrom buc. 180.

PROLETARI DIN TOATE ȚĂRILE, UNIȚI-VĂ!

sportul

4 pagini 30 bani

Anul XXIV Nr. 85 (5819)

Marți 6 februarie 1968

ZIAR AL CONSILIULUI NAȚIONAL PENTRU EDUCAȚIE FIZICĂ ȘI SPORT

ASTĂZI SE INAUGUREAZĂ LA GRENOBLE

Ediția jubiliară A JOCURILOR OLIMPICE DE IARNĂ

Două stele ale schiului alpin feminin așteptîndu-și rîndul în stația de schi-lift, la Chamrousse: reprezentanta nr. 1 a Franței, Marielle Goitschel (stînga) și speranța Canadei, Nancy Greene. Fundalul de decor îi oferă afișul proclamînd idealurile de pace și prietenie care stau la baza Jocurilor Olimpice.

Telefoto: UPI—AGERPRES

FLACĂRA OLIMPICĂ — PE ULTIMII KILOMETRI

Flacăra Olimpică a sosit duminică la Aix-les-Bains, ultima etapă înaintea plecării la Grenoble. Ea a fost purtată pe ultimii kilometri de fostul recordman al Franței în probele de 5000 și 10 000 m plat, atletul Robert Bogey, și de canotorul Claude Pache. Flacăra olimpică a plecat luni dimineața spre Grenoble, urmînd să fie purtată de-a lungul a 70 km de numeroase ștafete.

DE LA TRIMIȘII NOȘTRI SPECIALI

PANȚURU — NEAGOE, RECORDMANI AI PÎRTIEI LA ALPE D'HUEZ

În sfîrșit, sportivii nu se mai pot plînge din cauza unui program pe care îl consideră adecvat mai degrabă copiilor! La Alpe d'Huez ei sînt nu numai lăsați să se culce cînd vor, dar au de efectuat și antrenamente. Și încă dintre cele mai dure, în nocturnă, deoarece chiar disputele olimpice se vor desfășura la lumina reflectoarelor.

Azi, cuplul PANȚURU-NEAGOE ne-a produs o mare bucurie, pe care ne grăbim să v-o împărtășim și dv.: au doborît recentul record al pîrtiei, pe care îl stabilise celebrul cuplu italian Eugenio Monti-De Paoli.

Mărturisim că în primele coboriri, cînd Monti și coechipierul său spulberaseră recordurile la Alpe d'Huez, ne puneam sincer întrebarea ce vor putea face mai mult sînăienii noștri Dar iată că după acomodarea cu pîrtia, departe de a se fi resemnat, ei s-au instalat în fruntea plutonului de așa al bobului de două persoane. Isprava s-a petrecut astă-noapte (duminică spre luni) după orele 22, cînd s-au efectuat primele două coborîri din ultimele patru permise înainte de concurs. La o oră cînd alți sportivi aflați acasă urmăreau programul la televizor sau luau masa de seară, Panțuru și Neagoe, deși încă răciți și cu puțină febră, au coborît vertiginos în prima manșă, realizînd timpul de 1:11,14, vechiul record al echipajului Monti fiind de 1:11,70. În cea de-a doua manșă, sportivii noștri s-au comportat la fel de bine, încheind parcursul în timpul de 1:11,17, și aceasta sub vechiul record, totalizînd astfel — în cele două manșe — timpul de 2:22,31. Această cifră i-a instalat pe sportivii români în fruntea clasamentului ce s-a alcătuit după antrenament.

Cuplul Panțuru-Neagoe a fost urmat de echipajul R. F. a Germaniei, pilotat de Floth (2:22,72), Austriei, pilotat de Thaler (2:23,89), S.U.A. 2:24,31, Angliei, condus de campionul olimpic Nash (2:24,89). Italianul Monti a realizat în prima manșă 1:11,98, iar în cea de-a doua s-a răsturnat la ieșirea din ultimul viraj, fiind cronometrat totuși cu timpul de 1:13,24. Ultimele două manșe au loc luni seara (N. R. ieri), după care pîrtia se va închide pînă miercuri, cînd va începe concursul.

Din cauza timpului călduros, prima plecare oficială se va da miercuri la ora 20.

Panțuru și Neagoe se pregătesc pentru start.

TRIUMFUL SPORTURILOR ZĂPEZII

Este unanim recunoscută tradiția de frumusețe ca și frumoasa tradiție a Olimpiadelor antice, al căror spirit s-a dovedit răzbătător peste vreme, păstrîndu-și — într-o lume atît de agitată — lăcașul lor de liniște și menținînd proaspătă speranța unei păci trainice și universale, vestită văzduhului de trîmbițași, la patru ani o dată, așa cum se va întîmpla mîine (N. R. astăzi), în piața Concordiei din Grenoble.

Sîntem însă uneori nedrepți excluzînd din acest for al olimpismului contribuția contemporană care, chiar dacă s-a născut printr-o extensiune a ideii clasice, nu este de loc mai prejos decît premergătoarele jocuri din Olimpia, încărcate de aurul glorios al trăiniciei.

Olimpiada Albă, inițiativă derivată desigur, dar cu personalitate proprie, bine definită, constituie o replică demnă a lumii sportive internaționale de azi.

Nu trebuie uitat că, potrivit istoriei, sporturile de iarnă, în ciuda caracterului lor utilitar și a unei existențe multimilenare, nu reușiseră să depășească, la finele secolului trecut, granițele înghețate ale Nordului Europei ori pe cele — și mai izolate — ale marilor înălțimi. Concludem deci că însăși ideea grupării acestor discipline sub stindardul olimpic — cu 44 de ani în urmă — a însemnat un act de curaj.

Așezarea probelor în programele diverselor sale ediții s-a înfăptuit cu oarecari zguduiri, din ce în ce mai multe discipline, de la cele individuale la cele de echipă, cerîndu-și dreptul la aerul olimpic. Nu trebuie uitat că, deși notăm edițiile olimpice de iarnă începînd din 1924, de la Chamonix, încă din 1908, jocurile de vară, desfășurate în iulie, la Londra, au avut o replică sau continuare, cum vrem să-i spunem, în octombrie, cuprinzînd boxul, fotbalul, hocheiul pe iarbă și patinajul pe gheață artificială la „Prince Skating Club" cu participare masculină (21 de persoane), feminină (7 prezențe) și de perechi, provenind din 6 țări diferite, dintre care două de dincolo de Ocean (Argentina și S.U.A.). Ediția de la Anvers (1920) îmbogățește programul dedicat sporturilor iernii cu un turneu de hochei pe gheață disputat de 7 formații reprezentative.

Baronul de Coubertin, el însuși, își mărturisește în ale sale „Memorii olimpice" dorința de a include Olimpiadelor sporturile albe, cu toate obstacolele care au întîmpinat proiectul său. La Lausanne, în 1921, Congresul olimpic a dezbătut chiar această chestiune în cadrul unei „Conferințe consultative asupra sporturilor de iarnă", înscrisă pe ordinea de zi. De necrezut: scandinavii se opun ideii (ei avînd încă din 1900 Jocurile nordice), și aceasta, în ciuda unei supremații necontestate în ordinea disciplinelor sportive de iarnă.

În tot acest timp, ca și în următoarele două decenii, sporturile iernii se consolidează, își cîștigă noi adepți și se desfășoară într-o admirabilă ambianță de amatorism.

Ideea mai veche a integrării lor în Olimpiade avansează, dar apar dificultățile tehnice (baze sportive necorespunzătoare).

„Săptămîna sporturilor de iarnă" de la Chamonix (1924) beneficiază de patronajul Comitetului Internațional Olimpic, dar nu de titulatura de Jocuri Olimpice (peste un an reuniunea de la Chamonix avea să fie declarată oficial Olimpiadă). De atunci, anul olimpic se inaugurează prin competițiile hivernale. Independente față de Jocurile de vară, începînd cu organizarea, olimpiadele albe și-au cucerit dreptul la viață într-un mod pe care Pierre de Coubertin l-a exprimat atît de bine cînd a spus, la Praga, în 1925, cu prilejul Congresului C.I.O.: „Jocurile de iarnă sînt o victorie completă".

La Grenoble, ele vor scrie, în aceste zile, o nouă pagină glorioasă în istoria sportului omenirii contemporane.

Emanuel VALERIU

Grenoble, 5 februarie.

VENIND DIN ELVEȚIA

BIATLONIȘTII ROMÂNI AU SOSIT LA AUTRANS

Echipa noastră printre favorite

G. CARABELA

Din delegația sportivilor români, participanți la cea de-a X-a ediție a Jocurilor Olimpice de iarnă, cel mai lung drum a fost străbătut de biatloniști. El a început încă anul trecut, la Novosibirsk, i-a purtat apoi pe meleagurile înghețate ale Scandinaviei și în alte părți, unde au avut loc concursuri de verificare. Ultima „escală" a fost localitatea elvețiană Linthal. Aici, maeștrii alergării pe schiuri și ai tirului precis au luat parte la ultimele întreceri preolimpice.

Luni dimineața, un autobuz special i-a adus pe biatloniștii români, împreună cu colegi de întreceri din alte echipe, la Autrans.

Sportivii noștri s-au instalat în satul olimpic, fiind primiți cu mult interes, ca urmare a bunelor rezultate înregistrate în acest sezon. Specialiștii indică echipa română printre favorite la locurile fruntașe.

La întrecerile de biatlon ale ediției jubiliare a Olimpiadei albe țara noastră ar fi reprezentată de GH. VILMOȘ, N. BĂRBĂȘESCU, I. ȚEPOSU, I. CIMPOIA și C. CARABELA.

Pînă la zilele concursurilor (luni 12 februarie — proba individuală; joi 15 februarie — ștafeta), biatloniștii români își vor continua cu rigurozitate programul de pregătire. În rîndul sportivilor noștri domnesc optimismul și buna dispoziție. Ei sînt hotărîți să depună toate eforturile pentru a avea o comportare cît mai frumoasă la marea întrecere a sporturilor iernii.

PROGRAMUL ZILEI

Festivitatea de deschidere	Stadionul Provizoriu ora 16		ora 16
GRUPA A			
Cehoslovacia — S.U.A. U.R.S.S. — Finlanda	Stade de glace ora 18,30 Stade de glace ora 22	Cehoslovacia U.R.S.S.	
Canada — R.F.G.	Patin. Municipal ora 23	Canada	

Coloanele, de la stînga la dreapta, reprezintă: 1. Competiția; 2. Locul de desfășurare și ora; 3. Favoriții; 4. Transmisiile la televiziunea română.

ȘCOALA — PRINCIPALA PEPINIERĂ A VALORILOR SPORTIVE!

PE TEME ACTUALE

Sportul școlar din țara noastră tinde să se transforme — cum este și normal — în principala pepinieră de valori pentru sportul românesc de performanță. Acest adevăr s-a făcut simțit, îndeosebi, în ultima vreme.

Este demn de relevat efortul Ministerului Învățămîntului care a instituit un sistem competițional mai aproape de actualele cerințe, de particularitățile de vîrstă ale elevilor noștri. Prezența separată în cadrul unui asemenea program a unor campionate pentru școlile generale, licee de cultură generală și școli profesionale trebuie apreciată ca un pas înainte pe calea atragerii — la un mod și mai eficace — a tineretului studios în săli și pe stadioane. Din însemnările noastre și folosind unele date culese chiar de la organele de resort ale Ministerului Învățămîntului, se vede limpede că în anul care a trecut campionatele școlare au atras, pe primul plan al întrecerilor, elevi și echipe ale unor licee care n-ajunseseră încă să se afirme pe plan republican (Liceul „Papiu Ilarian" — Tg. Mureș, Liceul „Gheorghe Lazăr" — Sibiu, Liceul nr. 2 Rîmnicu Vîlcea, Liceul „Petru Rareș" — Piatra Neamț etc.). Posibilitatea ca în campionatele școlare să fie prezente reprezentative formate exclusiv din sportivii aceluiași liceu, și nu selecționate școlare orășenești, iată o clauză care a sporit interesul față de principala competiție adresată elevilor noștri.

Se apreciază, de asemenea, că în atletism media primilor cinci clasați la campionatele republicane școlare a crescut valoric, că elevii au reușit să doboare pe lîngă recorduri școlare și multe recorduri de juniori.

O deosebită importanță s-a acordat fotbalului, disciplină sportivă mult îndrăgită pretutindeni în masa de elevi. Deși tîrziu, oficializarea unui campionat școlar de fotbal a creat un impuls spre calitate. *Părerea că școala este singura în măsură să contribuie substanțial la redresarea valorică a fotbalului nostru cîștigă tot mai mulți adepți, un larg credit.*

Nu este, în același timp, lipsită de semnificație nici observația că participanții la finalele campionatelor republicane de juniori, la jocuri sportive, au fost în proporție de sută la sută elevi și eleve.

S-au impus, sub raport valoric, și reprezentanții școlilor sportive, aceste prețioase nuclee ale performanței. Specialiștii noștri afirmă, de pildă, că la volei și baschet, valoarea întrecerilor finale ale concursurilor republicane rezervate tinerilor din aceste școli a depășit chiar și pe aceea a unor partide din campionatele divizionare. Reprezentanții școlilor sportive au cucerit nu mai puțin de 40 titluri de campioni de juniori ai țării la natație, 19 la atletism și 12 la gimnastică. Pentru natație și gimnastică se poate face mențiunea că marea majoritate a elementelor de perspectivă activează în aceste școli.

Iată cîteva cifre și date care sînt suficient de edificatoare pentru a demonstra posibilitățile ce le oferă școala, în direcția consolidării sportului nostru de performanță. Asemenea cifre ca și altele au fost amintite recent cu ocazia lucrărilor ședinței Consiliului Național pentru Educație Fizică și Sport.

Cu același prilej, însă, s-a relevat faptul că în ceea ce privește crearea unor premise și mai concrete pentru dezvoltarea sportului în școală, realizările sînt încă modeste, iar eforturile unor organe și organizații încă anemice. Profesoara *Maria Login*, directoare în Ministerul Învățămîntului, arăta de pildă — referindu-se la școlile sportive — că din rețeaua de 55 de asemenea școli, numai 16 sînt independente, avînd buget propriu, în timp ce restul funcționează ca secții pe lîngă licee de cultură generală. În asemenea condiții, școlile sportive nu se pot dezvolta uniform. Unele — foarte puține, din păcate — Școala sportivă nr. 2 din București, Școala sportivă din Reșița, Școala sportivă din Brașov și alte cîteva — sînt deja capabile să crească elemente în măsură să alimenteze loturile republicane de juniori, tineret și chiar de seniori. Dar, în marea lor majoritate, aceste școli n-au reușit să ridice elemente nici măcar pînă la nivelul unor performanțe regionale. Și o asemenea stare de lucruri se perpetuează.

Care să fie cauza? Lipsa de sprijin acordată școlilor sportive de elevi, asociată cu indi-

Tiberiu STAMA

(Continuare în pag. a 2-a)

Din nou despre o competiție anulată

Consemnam, cu neplăcere, în coloanele noastre faptul că una dintre competițiile de schi alpin programate pentru zilele de 27 și 28 ianuarie, în speță „Cupa A. S. Armata Brașov", nu s-a disputat. Am promis să revenim și, iată, o facem. Se pare că nu birocrația din domeniul financiar e de vină, așa cum păreau a dori să ne facă să credem organizatorii competiției. O mare parte din subvenția prevăzută în buget a fost expediată încă la data de 17 ianuarie, organele de resort din cadrul C.N.E.F.S. dînd astfel dovadă de multă solicitudine față de clubul brașovean. Și totuși, competiția nu s-a ținut, cu toate că este prevăzută în calendarul federației de specialitate, cu toate că ar fi fost mai mult decît necesară.

NOTE

Faptul că o mare parte dintre cei mai buni schiori alpini din țară erau indisponibili pentru acest concurs nu poate și nu trebuie să constituie o scuză. De altfel, nu de scuze duce lipsă schiul nostru... Așteptăm, în schimb, un răspuns clar din partea celor ce trebuiau și puteau să organizeze concursul. Să nu se uite că și pentru organizarea de competiții i se acordă clubului subvenții...

...Iar banii sosiseră din timp!

P.S. Un minimum de autocritică l-ar constitui reprogramarea, de comun acord cu F.R.S.B., a „Cupei A. S. Armata".

MECIURILE DE VERIFICARE ALE PUGILIȘTILOR NOȘTRI ÎNAINTEA J. O. DIN MEXIC

Interviu cu secretarul general al F.R. Box, C. Petroșeneanu

Filele calendarului cad una după alta. „Febra de start" începe să se simtă tot mai intens în rîndul viitorilor participanți la J. O. din Mexic. Pregătirile boxerilor (despre ei va fi vorba în acest interviu) nu se mai rezumă doar la obișnuitele antrenamente, ci îmbracă o arie mai largă, mai aproape de condițiile de desfășurare a întrecerilor olimpice. Antrenamentele la altitudine, ca și meciurile internaționale (bilaterale, sau în cadrul unor turnee) ocupă un spațiu major în planurile de pregătire.

Firește că nici fruntașii boxului din țara noastră nu fac excepție. În programul lor de verificare în vederea J. O. din Mexic figurează și cîteva confruntări internaționale în țară și peste hotare. Cu cine se întîlnesc olimpicii români înaintea turneului din Mexic? Au fost oare perfectate meciuri de verificare cu pugiliști de valoare, care să-i solicite intens pe reprezentanții noștri, sau s-a apelat (cum se obișnuiește, uneori) la sparring-parteneri modești? Iată tema unor discuții purtate deunăzi cu tov. **C. Petroșeneanu**, *secretarul general al F. R. Box.*

„Nu știm deocamdată — ne-a relatat interlocutorul nostru — *cîți boxeri vom deplasa la Ciudad de Mexico.* ACEASTA ESTE ÎN FUNCȚIE DE REZULTATELE PE CARE EI LE VOR OBȚINE ÎN ACTUALUL SEZON COMPETIȚIONAL. S-a alcătuit lotul olimpic (cunoscut deja), pe care-l vom supune unor severe verificări.

— Ce întîlniri sînt prevăzute pentru rodarea olimpicilor?

— Unele dintre ele sînt perfectate, pentru altele DUCEM TRATATIVE CU FEDERAȚIILE DE SPECIALITATE DIN DIFERITE ȚĂRI. S-a renunțat — nu din vina noastră — la meciul cu Anglia, care urma să se dispute în luna aprilie. Federația engleză ne-a comunicat că nu mai poate organiza acest meci. Poate că se va înlocui această întîlnire cu alta în care am avea ca adversari. IRLANDA sau SCOȚIA. ESTE SIGURĂ DUBLA CONFRUNTARE ÎNTRE REPREZENTATIVELE ROMÂNIEI ȘI BULGARIEI, DE LA 3—5 MAI. Echipele A se vor întîlni la București, iar secundele la Sofia.

— Un criteriu foarte serios de verificare considerăm că îl constituie finalele campionatelor noastre individuale. Ce părere aveți?

— Într-adevăr. Turneul final ce va avea loc la București, între 27 mai și 2 iunie, va solicita la maximum pe boxerii din lotul olimpic. La acest ultim „act" al campionatelor vor urca treptele ringului 44 de pugiliști, cîștigători ai zonelor de la Iași, Ploiești, Craiova, Tg. Mureș — acestora adăugindu-li-se componenții reprezentativei secunde și, eventual, și cei din formația de tineret.

— Ce mai este înscris, în continuare, în planurile de pregătire ale lotului olimpic?

— Intenționăm să continuăm verificările cu boxeri de peste hotare. AM TRIMIS, ÎN ACEST SENS PROPUNERI FEDERAȚIILOR DIN MAROC ȘI TUNISIA PENTRU UN TURNEU ÎNTRE 10 ȘI 20 IUNIE. Nu ni s-a răspuns încă. Dacă nu se va ajunge la un acord în această privință, NE GÎNDIM LA POSIBILITATEA EFECTUĂRII UNUI TURNEU ÎN SUEDIA, NORVEGIA ȘI FINLANDA.

— Dar la noi în țară, preconizați organizarea vreunei competiții de verificare pentru pugiliștii fruntași?

— DA. DE LA 1—10 IULIE LA CONSTANȚA SE VA DISPUTA TURNEUL DOTAT CU „MĂNUȘA LITORALULUI". AM INVITAT BOXERI DIN U.R.S.S., R. F. a GERMANIEI, FRANȚA, OLANDA, R.P.D. COREEANĂ, UNGARIA ȘI CEHOSLOVACIA. *După numai 10 zile vom găzdui un nou turneu, denumit* „CUPA MĂRII NEGRE", ȘI LA CARE AM INVITAT PUGILIȘTI DIN U.R.S.S., BULGARIA ȘI TURCIA. Competiția aceasta va deveni tradițională. În sfîrșit, ultimul criteriu de verificare a boxerilor noștri olimpici îl va constitui „Balcaniada" de la Brașov (3—8 septembrie).

Interviu consemnat de **R. CALARAȘANU**

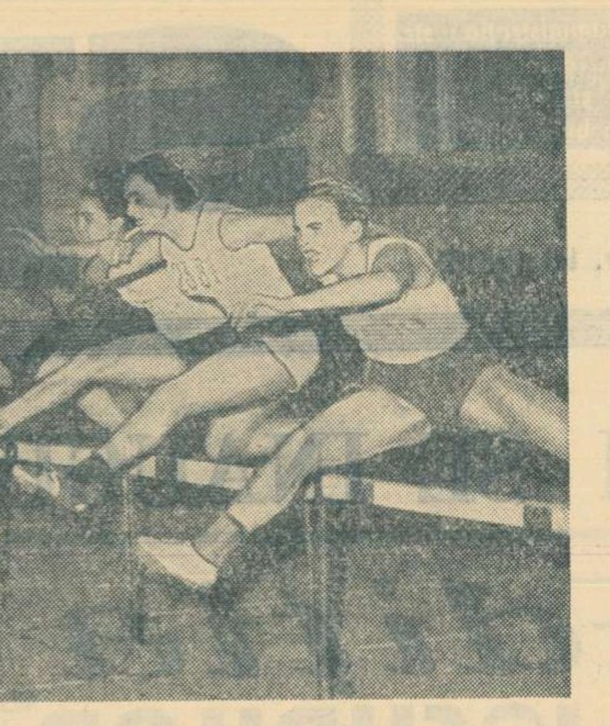

Aspect din finala cursei de 50 metri garduri fete

Foto: D. RADULESCU

23 RECORDURI ȘI... ALTE PROMISIUNI PENTRU SEZONUL ACTUAL

Concursul republican al juniorilor mari a adus listei recordurilor numeroase adăugiri și modificări. În total, au fost doborîte 8 recorduri iar alte 15 au fost egalate, la categoriile seniori, juniori mari și juniori mici. O recoltă foarte bogată...

Numeroșii spectatori prezenți au făcut ca micile tribune de la Steaua să devină neîncăpătoare. Este, ce-i drept, cea mai bună sală de atletism pe care o avem la ora actuală, insuficientă totuși pentru concursurile de anvergură. Printre spectatori, o apariție inedită: Askin Tuna, recordmanul Turciei la triplusalt (16,01 m în 1967). La invitația federației noastre, el se află de cîtva timp la București, antrenîndu-se în comun cu Șerban Ciochină și ceilalți săritori români.

Victoria recordmanei de junioare Virginia Bonci a stat cîteva clipe sub semnul îndoielii. Marea surpriză era cît pe-aci să se producă la 1,69 m, cînd Bonci — condusă în acel moment de băcăuanca Doina Munteanu — a trecut ștacheta de-abia din ultima încercare. La 1,72 m, Bonci, acum sigură pe forțele sale, sare cu ușurință din prima încercare: nou record republican de junioare! Urmează 1,74 m, dar ștacheta, deși atinsă „milimetric", nu vrea să rămînă pe suporți. În orice caz, Virginiei Bonci i se cuvin felicitări. De asemenea, și Doinei Munteanu (1,66—norma de maestru al sportului), Elvirei Crețu (1,57—record de junioare mici) și gălățencei Mariana Maiei (1,57 la prima sa apariție în concursurile republicane).

În iulie 1967, la Oradea: 13,69—record personal; în octombrie 1967, la Bacău: 14,26—record personal; în februarie 1968: 14,90—record republican de sală pentru juniorii mari. Acesta este progresul lui Vlad Iliescu (Șc. sp. Bacău) la triplusalt: mai bine de un metru în cîteva luni. Ca și Doina Munteanu, el este pregătit de Simion Blaga, un antrenor tînăr care obține frumoase rezultate în munca sa. Printre elevii lui S. Blaga se mai numără și Petre Ciupercă (15,42 la triplu-record de juniori în aer liber), Iancu Orghidan (10,6 pe 100 m), Eugen Pereteatcu (7,18 la lungime).

Atletismul din Tg. Mureș era mereu criticat pentru rezultatele slabe, pentru rămînerea în urmă etc. La ultimul concurs republican de juniori, atleții din acest oraș au avut o comportare frumoasă, cucerind de două ori locul I și de trei ori locul II și înscriindu-și de mai multe ori numele printre recordmani. Imre Biro, Csaba Dosa, Lorant Török, Gheorghe Monea — dintre băieți, Marta Szatmari, Maria Popa, Zoe Moldovan — dintre fete, sînt cei mai buni elevi ai antrenorilor Ionel Ciotea, Zoltan Szabo, Mircea Buhlea, Iosif Buzdugan.

Campioana de junioare la 100 m anul trecut, Rodica Țărălungă, a hotărît, împreună cu antrenorul său (O. Constantinescu-Nehoi, de la Șc. sp. Roman) să se dedice pentatlonului. Ca atare, a luat parte la toate probele înscrise în program, obținînd următoarele rezultate: 6,6 la 50 m (locul II), 5,39 la lungime (V), 10,22 la greutate (X), 7,6 la 50 m g (IV) și 1,50 la înălțime (VIII). Un serios avertisment dat specialistelor la pentatlon; dar și celor de la sprint și garduri, probe în care performanțele Rodicăi au egalat vechile recorduri de junioare, întrecute acum cu cîte o zecime de secundă.

Ad. IONESCU

VACANȚĂ PLĂCUTĂ ȘI SUCCES!

Din nou în vacanță — de data aceasta studențească —, din nou la ordinea zilei taberele de iarnă. Stațiunile și cabanele Carpaților noștri pulsează, în aceste zile, în ritmul propriu universitarilor.

Astfel, o primă categorie este aceea a taberelor de odihnă, de binefacerile cărora vor profita circa 4 500 de studenți, la Sinaia, Predeal, Bușteni și Tușnad.

O a doua categorie de tabere o vor constitui cele alpine, de altfel cele mai numeroase, care au un caracter sportiv. Tema lor o va constitui învățarea și, unde este cazul, perfecționarea schiului. Pentru circa 100 de schiori care vor participa la campionatele „alpine" universitare (23—25 februarie, în Postăvarul) taberele alpine vor constitui un foarte bun prilej de antrenament. Cele peste 3 000 de locuri vor fi la dispoziția studenților sportivi în Postăvarul, la Căminul Alpin din Bușteni, la Peștera, la Poiana Stînii, la Gura Diham, la Gîrbova, la Cristianul Mare, la Padina, la Muntele Mic, la Lacul Roșu, la Diham, la Muntele Roșu, la Suhard, la Poiana Izvoarelor, la Cota 1 500, la Rarău, la Mogoșa, la Toplița, la Păltiniș, la Semenic, la Trei Brazi, la Susai, la Vîrful cu Dor și în alte splendide puncte de pe harta montană a țării. Însăși enumerarea lor este elocventă... Învățarea schiului se va face în grupe de 15—18 studenți, sub conducerea cadrelor didactice de la catedrele de educație fizică.

A treia categorie de tabere o constituie aceea a performerilor pe ramuri sportive. La Pîrîul Rece se vor întruni practicanții atletismului, ai rugbyului, ai canotajului, ai caiacului și canoei, ai natației, ai tirului, ai halterelor, precum și poloiștii. La Brașov se vor pregăti handbaliștii și voleibaliștii, iar la Petroșeni — gimnaștii și scrimerii. Fără îndoială, așteptăm un însemnat progres valoric în urma acestor pregătiri centralizate. Dar, pentru moment, le acordăm mai puține rînduri acestor tabere. În schimb, le vom urmări îndeaproape în „plinul" activității lor.

Le dorim, tuturor, vacanță plăcută și succes!

ATLEȚI ROMÂNI ÎN TURCIA ȘI R. D. GERMANĂ

Ieri au părăsit Capitala două grupuri de atleți, care vor efectua — pentru o scurtă perioadă — pregătiri comune cu atleți din străinătate. Alergătorii de fond Zoltan Vamoș și Ileana Silai, împreună cu antrenorul Gheorghe Biro s-au îndreptat spre Antalya (Turcia). În același timp, săritorii cu prăjina au plecat în R. D. Germană, unde vor fi oaspeții sportivilor din localitatea Kimbaum. Din lotul condus de prof. M. Berbecaru fac parte Petre Astafei, Dinu Piștalu, Cristian Ivan și Nichifor Ligor.

ACTUALITATEA „C.C.E."

● Au fost delegați de către Comisia europeană de la Bruxelles arbitrii principali ai celor trei partide-retur din 1/8-imile de finală ale „C.C.E." care vor avea loc poimîine în sala Floreasca. Ei sînt: *S. Turhan* (Turcia) la meciul feminin Dinamo-Hapoel Hamapil Tel-Aviv, *C. Fachettin* (Italia) și, respectiv, *P. Bogyo* (Ungaria) la întîlnirile masculine Steaua-Galatasaray Istanbul și Dinamo-Partizan Belgrad. Ca „secunzi" vor funcționa trei arbitri români, încă nedesemnați de colegiul central.

● Echipele oaspe pe care le vom vedea la lucru peste două zile în Capitală urmează să sosească la București mîine dimineață.

● În cadrul programului de pregătire în vederea meciurilor de joi după-amiază, echipele masculine *Steaua* și *Dinamo* au susținut vineri, sîmbătă și duminică jocuri în compania unor divizionare fruntașe. *Dinamo* — cu voleibaliștii de la *Rapid* (4—1, 6—0), iar sportivii de la *Steaua* — cu *Viitorul Bacău* (4—1, 3—1).

Întrecerile din „Cupa F.R.H." și „Cupa Sportul"

Duminică au continuat în țară întrecerile dn faza intercentre a competițiilor dotate cu „Cupa F.R.H." și „Cupa Sportul".

În „Cupa F.R.H." — **TG. MUREȘ. MASCULIN**: Voința — Minerul Baia Mare 19—29 (12—3) și 25—23 (11—11); **FEMININ**: Sc. sp. Tg. Mureș — Tricotajul Oradea 21—2 (7—2) și 19—4 (5—1).

BACĂU. MASCULIN: Dinamo Bacău — Agronomia Iași 21—12 (12—7), 31—10 (11—5); **FEMININ**: Textila Buhuși — Universitatea Iași 24—7 (12—3), 19—6 (11—2). S-au remarcat Inge Szekely, Emilia Munteanu și Rada Șerban de la Buhuși. (S. NENIȚA — coresp).

TIMIȘOARA MASCULIN: Politehnica — Voința Oradea 31—10 (18—5) și 39—8 (19—4); **FEMININ**: Lic. nr. 4 — Șc. sp. Craiova 24—12 (11—5) și 19—4 (9—3). Timișorencele, cu o experiență competițională mai mare, și-au asigurat o calificare clară, la care au contribuit, îndeosebi, Metzenrath și Gavrilov. (P. ARCAN — coresp. principal).

CLUJ. FEMININ: Universitatea — Constructorul Baia Mare 21—10 (13—6) și 26—15 (14—8). Studentele, mai ales în meciul retur, au construit atacuri spectaculoase, cele mai multe fiind finalizate de către Rozalia Soos și Rodica Vidu. (P. RADVANI — coresp.)

BRAȘOV. MASCULIN: Jocul dintre Dinamo și Universitatea Cluj nu a avut loc, deoarece handbaliștii clujeni au anunțat retragerea din competiție. **FEMININ**: Rulmentul — Șc. sp. Petroșeni 19—11 (8—4), 23—9 (8—3). (V. POPOVICI — coresp.)

GALAȚI. MASCULIN: Partida masculină Marina Mangalia — Politehnica nu s-a disputat, datorită absenței jucătorilor din Mangalia. **FEMININ**: Politehnica—Rapid București 7—26 (4—11). Meciul retur nu a avut loc datorită neprezentării Politehnicii! (GH. ARSENIE — coresp. princ.)

„CUPA SPORTUL" — FEMININ: Șc. sp. Sibiu — Șc. sp. Constanța 11—14 (5—9); Start-Tg. Mureș — Șc. sp. Timișoara 6—5 (3—4); **MASCULIN**: Porțelanul Cluj — Șc. sp. Tg. Mureș 17—28 (7—11).

ȘCOALA — PRINCIPALA PEPINIERĂ

(Urmare din pag. 1)

ferența unor organe locale față de soarta acestor instituții de învățămînt, așa cum se petrec lucrurile la Sf. Gheorghe, Deva, Miercurea Ciuc, Botoșani, Suceava, unde asistența la orele de antrenament nu se face cu lunile sau chiar de loc!? În acest fel, profesorii care deservesc școlile respective, neavînd nici o îndrumare, nici un control, își pierd din entuziasm, alunecă pe panta primejdioasă a blazării, fac lucru de mîntuială.

Una din dificultățile majore care frînează activitatea sportivă școlară rămîne, însă, insuficienta bază materială. Numărul terenurilor, al sălilor de sport din școli n-a crescut în aceeași proporție cu cel al elevilor. În același timp, însă, nici organele care răspund de rezolvarea unei asemenea probleme n-au fost preocupate în a găsi soluții corespunzătoare, cel puțin pentru o perioadă de tranziție, pînă cînd situația se va îmbunătăți. În acest sens trebuie arătat că nu peste tot s-a trecut la o planificare a bazei materiale existente, în cadrul căreia elevii să aibă asigurate un număr suficient de ore de pregătire. Lucrul acesta nu se realizează în mod corespunzător nici chiar în orașul București. Există, de pildă, multe situații în care elevilor li se repartizează ore în săli de sport, seara tîrziu, fapt care constituie, cum este și firesc, o permanentă sursă de nemulțumiri pentru părinți.

Îmbunătățirea sistemului competițional școlar (din această primăvară elevii — deocamdată atleții — vor fi în măsură să ia parte și la o altă întrecere, deosebit de interesantă în perspectivă, cea dotată cu „Cercurile olimpice") nu este suficientă pentru realizarea scopului propus. *O mai justă gospodărire a bazelor sportive existente ar putea și trebuie să ajute mai eficient școala în activitatea ei. Paralel, însă, lucru subliniat de mulți dintre cei care au luat cuvîntul la ședință, este necesar ca și în școli să existe o mai accentuată preocupare pentru amenajarea de terenuri de sport, sectoare de atletism, porticuri de gimnastică. Iar acolo unde este posibil, chiar amenajarea unor săli.* În această privință, sugestia tov. *A. Brîndușa*, președintele C.R.E.F.S. Oltenia, de a se valorifica mai bine spațiul de școlarizare existent, a fost primită cu multă atenție. Dar un asemenea obiectiv de importanță deosebită se impune să se afle în sfera de preocupări a tuturor directorilor de școli, a organizațiilor U.T.C. (care, în lumina noii legi a sportului, răspund în principal de activitatea sportivă a școlarilor), a profesorilor de educație fizică, a comisiilor sportive. Noi am salutat totdeauna asemenea inițiative care au avut loc la Ploiești, Rm. Vîlcea, Brăila, Comănești, Tg. Mureș, Brașov, Tg. Jiu etc., însă am dori ca ele să nu se limiteze doar la cîteva școli.

Vacanța de primăvară și redeschiderea sezonului de activitate sportivă în aer liber trebuie să însemne un imbold pentru toți de a face ca fiecare școală să-și aibă un minim de amenajări sportive. Poate, unele mijloace de stimulare a unor asemenea acțiuni din partea Ministerului Învățămîntului (cum au mai fost, de altfel,) ar spori interesul. O întrecere, de exemplu, cu temele *„Iată orașul cu cele mai multe și mai frumoase baze sportive școlare!"* sau *„Fiecare curte de școală — un mic stadion!"*, dotate cu premii în materiale și echipament sportiv, ar putea constitui un punct de reper în realizarea unor acțiuni de amploare, cu un puternic ecou în rîndurile elevilor și ale profesorilor. Astfel de acțiuni au mai fost semnalate și în anii trecuți, în mod sporadic.

Trebuie făcut totul pentru ca sportului școlar să-i îmbogățim zestrea sa materială, creîndu-i posibilități sporite de a-și ridica valoarea și dîndu-i astfel un nou și puternic avînt, pe măsura inepuizabilului său potențial uman.

Primii campioni

TUȘNAD 5 (prin telefon, de la trimisul nostru). — Finalele campionatelor republicane de patinaj viteză au început luni dimineață, sub cele mai bune auspicii: gheață de bună calitate, vreme favorabilă, participare numeroasă precum și un corp de arbitri și cronometrori cu o bună calificare, în frunte cu foștii campioni absoluți Valerian Kurt, Vladimir Bulat și Emilian Papuc.

În programul primei zile au figurat probe pentru copii și juniori mici. Confruntările celor mai tineri viteziști au evidențiat în mod deosebit pe *Eva Markosi, Gheorghe Varga, Rodica Nimereală, Roxana Salade* și *Adriana Pleșan* (ultima, autoare a unei reușite tentative de record), care s-au detașat de principalii lor adversari. S-au mai remarcat Ștefan Simion, Eugen Imecs, Ana Orban, Ioan Kantor, Ladislau Fokt, Zoltan Szekely și Ludovic Schreithofer, care progresează de la un concurs la altul.

Iată clasamentele primelor probe: COPII 11—12 ANI *100 m fete*: 1. Adriana Pleșan (Mureșul Tg. Mureș) 14,8, 2. Emese Bogdan (Avîntul M. Ciuc) 15,1; *băieți* — 1. Ladislau Fokt (Mureșul Tg. Mureș) 14,5, 2. Ioan Kantor (C.S.M. Cluj) 14,7, 3. Zoltan Szekely (C.S.M. Cluj) 15,0; 13—14 ANI, *500 m fete*: 1. Roxana Salade (C.S.M. Cluj) 64,3, 2. Ana Orban (Mureșul Tg. Mureș) 67,1, 3. Eva Fokt (Mureșul Tg. Mureș) 68,3; *băieți* — 1. Ștefan Simion (C.S.M. Cluj) 57,3, 2. Eugen Imecs (Agronomia Cluj) 57,9, 3. Alexandru Gall (Mureșul Tg. Mureș) 59,8; JUNIORI 15—16 ANI, *fete*: *500 m* — 1. Eva Markosi (Av. M. Ciuc) 59,6, 2. Rodica Nimereală (Dinamo Buc.) 60,0, 3. Sanda Bărbulescu (Dinamo Buc.) 61,6; *1 000 m* — 1. Eva Markosi 2:04,9, 2. Rodica Nimereală 2:09,4, 3. Elisabeta Takacs (Mureșul Tg. Mureș) 2:09,5; *băieți*: *500 m* — 1. Gheorghe Varga (Agronomia Cluj) 50,8, 2. Ludovic Schreithofer (C.S.M. Cluj) 53,0, 3. Carol Gall (C.S.M. Cluj) 53,3; *1 500 m*: Gh. Varga 2:44,5, 2. Laurențiu Căplescu (Dinamo Brașov) 2:46,0, 3. Ludovic Schreithofer 2:51,2.

La sfîrșitul programului oficial, *Adriana Pleșan* a alergat 500 m în 64,4 rezultat care reprezintă un nou record republican (v.r. 67,6) la categoria copii 11—12 ani.

Întrecerile continuă. Marți intră în concurs juniorii mari.

Traian IOANIȚESCU

ECHIPELE BUCUREȘTENE AU ÎNCEPUT PREGĂTIRILE

Pînă la începerea competițiilor oficiale de lupte din acest an mai sînt aproape trei luni. Totuși, antrenorii echipelor bucureștene și-au chemat elevii la „lecții" încă din primele zile ale lui '68. Un semn bun, firește, pentru viitoarele confruntări.

DINAMOVIȘTII ȚINTESC ȘI CEL DE AL XX-LEA TITLU

Echipa de lupte greco-romane Dinamo, cîștigătoare a tuturor celor 19 ediții disputate pînă acum, a început pregătirile în dorința de a înscrie o nouă performanță în cartea de onoare a clubului: al XX-lea titlu de campioană națională. O performanță cu totul neobișnuită!

În ziua cînd i-am vizitat pe dinamoviști, sala lor din șoseaua Ștefan cel Mare era cufundată în liniște. Saltelele stivuite într-un colț, luminile aprinse doar în cîteva tuburi fluorescente m-au determinat să consult încă o dată programul de antrenament. Sosisem „în grafic" și totuși nici urmă de luptător. Nu știam ce să cred, cînd niște zgomote mi-au atras atenția. Veneau dinspre sala de forță. N-am mai stat pe gînduri. Dinamoviștii se „luptau" cu „greutăți" în nenumărate variante. „Mai întîi, multă muncă pentru o pregătire fizică fără cusur — mi-a explicat antrenorul V. Dona. Apoi, vor intra în „arenă", unde, împreună cu colegul D. Cuc, vom efectua nenumărate repetări adaptate pentru fiecare sportiv pînă se va ajunge la perfecționarea combinată. Principiul individualizării stă, de altfel, în centrul preocupărilor noastre".

Printre primele întrebări adresate antrenorilor dinamoviști a fost și aceea privind lotul de care dispun. Iată-l: M. Tolea (cat. 52 kg), I. Alionescu, C. Popescu (cat. 57 kg), Gh. Gheorghe (cat. 63 kg), I. Enache, L. Buha, I. Burcea (cat. 70 kg), I. Țăranu, Fl. Ciorcilă, I. Raț (cat. 78 kg), Gh. Popovici, V. Fodorpatachi (cat. 97 kg), N. Martinescu, N. Mandea, Gh. Nistor (cat. peste 97 kg).

Noutăți? Din lot lipsește C. Turturea, accidentat. În schimb V. Fodorpatachi s-a refăcut după o operație la numărul ce-l ținuse timp de doi ani în afara activității; N. Mandea a devenit omul nr. 1 în categoria lui Martinescu, iar elevul Gh. Nistor se pregătește să debuteze la aceeași categorie. De asemenea, Gh. Gheorghe și-a reluat antrenamentele după operația de menisc suferită toamna trecută.

UN BASCHET NEMAIVAZUT

Puțin mai tîrziu ajunsesem în calea Plevnei, acasă la Steaua. În eleganta sală de lupte se juca baschet! Recunoscîndu-i pe luptători, pentru moment am crezut că-i vorba de o încălzire mai plăcută sau de o relaxare după antrenament. Dar, mă înșelasem. După un joc atît de tare, mulți dintre ei n-ar mai fi putut intra pe saltea, fie și pentru o repriză. Cei de la „greco-romane" împreună cu specialiștii în „libere", împărțiți în două tabere, făceau eforturi deosebite pentru a ajunge în preajma coșurilor. Și aceasta pentru că în jocul practicat de ei exista o singură interdicție: ca mingea să nu fie atinsă cu piciorul. În rest, se permitea orice mijloc de luptă pentru a se intra în posesia balonului. Așa se face că pe parchetul sălii mi-a fost dat să văd tururi de cap în toată regula, supleuri, reburuiri, centurări etc. fără nici un pic de menajament. „N-au decît să se ferească — mă lămurește antrenorul lor, Gh. Șuteu. În concursuri nimeni nu-i cruță. De altfel, de la o zi la alta competițiile devin mai tari, ba chiar dure. Și atunci?!"

RAID ancheta

Ce-i drept, acest baschet îndrăcit nu se joacă decît în anumite zile din săptămînă. Majoritatea timpului este afectat, ca și la Dinamo, pregătirii specifice individualizate.

Lotul de lupte greco-romane de la Steaua care se antrenează de la 5 ianuarie zilnic, (mai puțin duminicile), se află la Predeal. În lot, nici o schimbare: cat. 52 kg D. Pîrvulescu, St. Ștefan, Gh. Stoiciu; cat. 57 kg I. Baciu, M. Cristea; cat. 63 kg S. Popescu, M. Baciu; cat. 70 kg I. Gabor; cat. 78 kg C. Badea, O. Tache; cat. 87 kg N. Neguț, P. Stroe; cat. 97 kg N. Pavel; cat. peste 97 kg G. Mezinca.

„Bătrînul" Pîrvulescu mi-a spus că dorește să îmbrace și în acest an tricoul de campion la „individuale". Tot ce-i posibil. Cît privește titlul pe echipe, Dinamo și Steaua au șanse egale. Cel puțin așa a afirmat antrenorul steliștilor. În tot cazul, întrecerea cu Dinamo înseamnă, în cele din urmă, un imens cîștig pentru evoluțiile acestor sportivi în competițiile internaționale.

METALURGIȘTII SÎNT DECIȘI SĂ APERE LOCUL III

Anul trecut s-a împlinit un deceniu de cînd echipa de lupte greco-romane a metalurgiștilor bucureșteni a debutat în prima divizie a țării. Pe parcursul celor 10 ediții, sportivii de la Metalul au urcat aproape în fiecare an cîte o treaptă, obținînd în 1967 un remarcabil succes: locul III. Spre acest loc se avîntă multe echipe în noua ediție. Metalurgiștii însă sînt hotărîți să facă totul pentru a-l păstra. Ei au început pregătirile în ziua de 8 ianuarie, iar hărnicia de care dau dovadă la cele 4 antrenamente săptămînale ar putea să-i conducă spre obiectivul propus. În afara lucrului pentru o pregătire fizică generală corespunzătoare, luptătorii metalurgiști pun la punct noi procedee tehnice. Iată și lotul de care dispune antrenorul Gh. Ilie, în ordinea categoriilor: J. Prisada, M. Șandru, Gh. Cioț, I. Stamate, Gh. Popescu, St. Geantă, Al. Brînzaru, St. Stanciu, A. Bunica, C. Penciu și Fl. Chițu.

LA PROGRESUL — VÎNT BUN DIN PUPA

Echipa de lupte greco-romane a clubului Progresul va evolua anul acesta în divizia A. După primele impresii această formație a plecat în întîmpinarea noii competiții cu un vînt bun din pupa. Afirmația se bizuie pe faptul că în raidul întreprins i-am găsit pe sportivii antrenorului L. Bujor în „focul" unor pregătiri intense.

Antrenorul lor speră ca echipa să ocupe un loc fruntaș în cea de a XX-a ediție. El dispune la fiecare categorie de cîte 2 sau 3 sportivi de valori apropiate: cat. 52 kg C. Filip, D. Costin; cat. 57 kg V. Vlădescu, N. Manea; cat. 63 kg E. Tofan, M. Ionescu, E. Apăteanu; cat. 70 kg N. Dițu, I. Tofan, N. Stanciu; cat. 78 kg M. Butnaru, D. Dancă; cat. 87 kg A. Teodoroiu, Gh. Ganea; cat. 97 kg C. Bercoanu, N. Zarca; cat. peste 97 kg M. Martinescu, N. Sandu.

Costin CHIRIAC

PRONOEXPRES

AZI, ULTIMA ZI!

Jucînd pe bilete de 15 lei la concursul special PRONOEXPRES de mîine 7 februarie 1968, participați la toate cele 7 extrageri și aveți posibilitatea să cîștigați unul din premiile oferite:

— autoturisme „Renault 16" și „Renault 10 Major" în număr NELIMITAT;

— 20 autoturisme prin tragere la sorți: 3 „Renault 16", 3 „MOSKVICI 408", 3 „SKODA 1000 MB", 3 „FIAT 850", 3 „Renault GORDINI", 5 „TRABANT 601".

— 50 excursii în U.R.S.S. cu durata de 14 zile.

— 50 excursii în ITALIA cu durata de 8 zile.

— premii obișnuite în bani;

— premii suplimentare în bani;

REZULTATELE TRIERII PROVIZORII A CONCURSULUI PRONOSPORT NR. 5 DIN 4 FEBRUARIE

Categoria I 7,5 variante cu 11 rezultate.

Categoria a II-a 109 variante cu 10 rezultate.

Categoria a III-a 867,5 variante cu 9 rezultate.

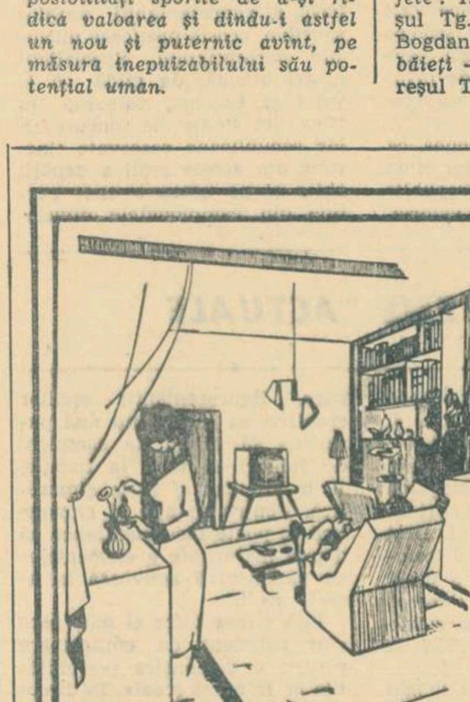

Doriți să luați o măsură utilă de prevedere pentru gospodăria dv.? Administrația Asigurărilor de Stat vă pune la dispoziție „Asigurarea complexă a gospodăriei". Încheierea acestei asigurări vă dă posibilitatea:

— să obțineți despăgubiri pentru pagubele produse bunurilor, de numeroase riscuri;

— să încasați sumele asigurate pentru urmările accidentelor întîmplate la domiciliu;

— să obțineți acoperirea sumelor datorate în calitate de locatar, față de proprietar, pentru unele pagube la imobil precum și a celor datorate terților pentru accidentarea persoanelor și avarierea bunurilor, la domiciliul asiguratului.

Prima anuală este de numai 0,20% calculabilă asupra sumei asigurate.

fotbal

„VOM JUCA ÎN FUNCȚIE DE CARACTERUL MECIULUI..."

(DE VORBĂ CU BAZIL MARIAN)

Să ne reamintim: Dinamo București — 11 puncte, locul 12 la sfîrșitul turului. O situație, firește, neconformă cu posibilitățile fraților Nunweiller, ale lui Ghergheli, Popa, Pîrcălab etc., al căror start foarte bun în actuala ediție promitea cu totul altceva. De la aceste date statistice a pornit discuția cu BAZIL MARIAN. Om de caracter, așa cum îl cunoaștem cu toții, noul antrenor principal al dinamoviștilor nu acuză pe nimeni („la ce bun și la ce folosește..."); socotește mai potrivit să ne vorbească, în primul rînd, despre antrenamentele efectuate de la 3 ianuarie și pînă în prezent: **„la Călimănești s-au pus bazele pregătirii fizice. S-a lucrat cu toată seriozitatea, atît în sală cît și în aer liber, astfel încît conținutul antrenamentelor următoare (desăvîrșirea execuțiilor tehnico-tactice) să concorde cu necesitățile fotbalului modern".**

— Cu ce lot ați început pregătirile?

— Cu unul destul de restrîns: Datcu, Niculescu (portari), Popa, Pîrvu, Nunweiller III, Boc, Dinu, Ștefan (fundași), Stoenescu, Nunweiller VI (mijlocași), Dumitrache, Naghi, Frățilă și Haidu (înaintași). Acestora li s-au adăugat pe parcurs și alți jucători pe care intenționăm să-i legitimăm.

— Cum se simte Frățilă? La verificarea de iola trecută, cu Dunărea Giurgiu, nu l-ați utilizat...

— După cum rezultă din ultima radiografie, lucrurile merg bine. Îi mai ține puțin tendonul din cauza gipsului purtat multă vreme și nu vrem să-l forțăm. Pentru Frățilă, adevăratul rodaj va fi făcut cu prilejul turneului pe care-l vom întreprinde luna aceasta în Iran, Turcia și Kuweit și unde sperăm să jucăm pe terenuri mai practicabile decît sînt ale noastre în momentul de față.

Bazil Marian
Văzut de NEAGU RĂDULESCU

— Ce se va întîmpla cu cei trei „brazilieni", Ghergheli, Pîrcălab și Lucescu, care sînt așteptați să sosească în curînd?

— După o odihnă de cîteva zile la București, vor veni și ei în turneu pentru a încerca o reintegrare treptată, supravegheată cu mare atenție, date fiind solicitările la care au fost supuși în lungul voiaj.

— Vă gîndiți să aduceți ceva modificări concepției de joc?

— Vom juca în funcție de caracterul meciului, adică condiționat de valoarea adversarului, de locul de desfășurare, acasă sau în deplasare.

— Ceva mai concret...

— Iată, de pildă, acasă vom acționa după „4—2—4" sau „4—3—3", într-o concepție ofensivă, iar în deplasare vom folosi tactica cu „il libero" în fața a patru fundași. Cînd echipa se află în situația de apărare, acest „il libero" ia în primire unul din „vîrfurile" adversarului, pentru a-i crea poziție de „măturător" unuia dintre fundașii centrali.

— Beton „fluid", ca și pînă acum...

— Numai că, pînă în prezent „il libero"-ul în față era doar unul dintre mijlocași — Ghergheli. De aici înainte vom distribui în acest rol pe amîndoi jucătorii de mijloc, care își vor îndeplini sarcina în mod alternativ, în funcție de fază. De altfel, întreaga echipă va fi pregătită în spiritul unei tactici de suplețe pentru a fi în stare să schimbe ideea de joc chiar pe parcursul aceluiași meci. Desigur, dacă va fi necesar.

— Prin restabilirea lui Frățilă se ivesc acum mai multe posibilități de alcătuire a atacului...

— Pe care le vom exersa cu prilejul turneului. Aș vrea să spun că, în afară de stabilirea celei mai bune formule, mă mai preocupă o problemă. Și anume, realizarea tempo-ului exploziv în faza de finalizare.

— Cu Naghi vîrf de atac — cunoscut, în general, ca un jucător lent — vedeți împlinită ideea pe care o urmăriți (de altfel, atu-ul tuturor echipelor mari)?

— Dacă-și va adapta execuțiile tehnice la condițiile reale, proprii fotbalului actual. Mă refer la criza de timp și de spațiu... Părerea mea este că el se va integra în conceptul de joc al echipei, în care fotbaliștii vor trebui să renunțe la „căratul" baloanelor, ca și la desele momente de pauză pe care și le îngăduie.

— Ce obiectiv v-ați propus să realizați în retur?

— Unul condiționat de situația noastră precară în clasament: evitarea barajului. Nu, însă, oricum...

G. NICOLAESCU

O scrisoare pentru Ioachim Popescu

Dragă Ioachime,

Te știm încă pe patul de spital; un accident te-a îndepărtat, — momentan, sperăm — din mijlocul nostru, al spectatorilor și colegilor.

Noi, suporterii „Progresului", n-am uitat că ai crescut și activat cu mult succes în rîndurile echipei noastre favorite. De aceea ne-am gîndit să-ți trimitem cîteva rînduri de încurajare din partea noastră și a coechipierilor tăi. Îți urăm însănătoșire grabnică și te așteptăm cît mai curînd pe terenul de sport.

Cercul Suporterilor
Clubului
Progresul București

ÎN FAMILIE, LA PROGRESUL

Duminică, pe terenul din strada dr. Staicovici, lotul echipei Progresul, împărțit în două echipe, a jucat 90 de minute un meci de verificare. Constatări: potențial fizic bun (aproximativ 75 de minute jucătorii au părut neobosiți), tendință la extinderea zonelor. „Albii" au învins „albaștrii" cu 4—2 (2—0).

Albii: Manta — Pop Vasile, Grama (transferat de la S.N. Oltenița), Peteanu, Dediu (promovat de la juniori) — Al. Constantinescu, Matei II (de la juniori) — Matei I, Alecu (junior), Oaidă, Florea (transferat de la Dinamo Electronica Obor).

Albaștrii: Mîndru (Matathe) — Al. Georgescu (Filimon — junior), Marinescu (din oraș București), Colceriu, Ad. Constantinescu — Neacșu, Șoangher (Ion Popescu) — Radu Ionescu (junior), Mateianu, Mocanu (junior), Țarălungă (scos de pe teren, în min. 70, de către antrenorul Drăgușin pentru nervozitate). Autorii golurilor: Oaidă (2), Al. Constantinescu, Alecu pentru învingători, Radu Ionescu și Mateianu (din 11 m), pentru învinși.

P.S. **Progresul face antrenamente pe un teren în care zgura dezghețată ajunge pînă la glezne. În aceste condiții ar fi iluzoriu să-și propună cineva teme de ordin tehnico-tactic. Însemnatele eforturi materiale efectuate de către club sînt, practic, anulate de lipsa unui elementar simț gospodăresc. Ar trebui să se ia măsuri pentru îndepărtarea zăpezii, tasarea terenului și așternerea unui strat de zgură nouă.**

MECIURI AMICALE

Duminică s-au disputat numeroase meciuri amicale pe terenurile din țară. Iată relatările corespondenților noștri:

PETROLUL MOINEȘTI — DINAMO BACĂU 0—1 (0—0). Unicul gol a fost marcat de Panait, în min. 83. **(Al. Stoianovici).**

UNIVERSITATEA CRAIOVA — ELECTRONICA OBOR 4—1 (2—1). Au marcat: Ivan (min. 10), Martinovici (min. 12 și 75), A. Popescu (min. 73), respectiv, Ion Constantin (min. 35). **(M. Vlădoianu și N. Pastramagiu).**

UNIVERSITATEA CLUJ — JIUL PETROȘENI 4—1 (1—0). Au înscris: F. Lazăr (min. 47, 56, 92 și 94), respectiv, Naidin (min. 54). S-a jucat două reprize a cîte 50 de minute. **(V. Morea).**

C.F.R. CLUJ — CRIȘUL ORADEA 1—0 (1—0). Petru Emil a realizat punctul cu care au cîștigat feroviarii. **(M. Victor).**

METALUL HUNEDOARA — POLITEHNICA TIMIȘOARA 2—0 (1—0). Golurile au fost marcate de Tătaru (min. 38) și Steiner (min. 82). **(V. Albu).**

C.F.R. I.R.T. ARAD — VAGONUL ARAD 2—2 (2—1). Au înscris: Radu (2) pentru C.F.R. I.R.T., Petschowschi III, Schweilinger pentru Vagonul. **(S. Iacob).**

METALUL BUZĂU — METALUL PLOPENI 1—2 (1—2). Au marcat: Tănase (min. 20), Spiridon (min. 29), respectiv, G. Marcel (min. 45). **(D. Marin).**

SOMEȘUL SATU MARE — METALUL SATU MARE 2—1 (2—0). Autorii golurilor: Peradaruc (min. 30), Horvath (min. 45), respectiv, Seneș (min. 75). **(A. Verba).**

UNIO SATU MARE — MINERUL BAIA MARE 3—0 (0—0). Au înscris: Naghi (min. 60), Matei (min. 65) și Dobi (min. 80). **(V. Augustin).**

INDUSTRIA SÎRMEI C. TURZII — A.S. CUGIR 1—0 (1—0). Unicul gol a fost marcat de Duca II, în min. 31, din 11 m. **(P. Țonea)**

4 ÎNOTĂTORI ROMÂNI LA FESTIVALUL DE LA BREMEN

Federația de specialitate a desemnat pe cei 4 înotători care ne vor reprezenta la întrecerile ediției a XI-a a *„Festivalului nautic de la Bremen"*: CRISTINA BALABAN, ANCA ANDREI, ANGEL ȘOPTEREANU și VASILE COSTA.

Dintre aceștia, tînăra reședințeancă *A. Andrei* se află într-o formă foarte bună. Sîmbătă, ea a stabilit un record personal (65,9) la 100 m liber și este foarte probabil ca în concursul ce va avea loc la sfîrșitul acestei săptămîni, la Reșița, Anca să coboare în proba de 100 m spate sub 70 de secunde!

Anca Andrei, pe care o vedeți în imagine pregătindu-se pentru start, se află printre cele mai în formă înotătoare din țară. Foto: T. ROIBU

„U" CLUJ APELEAZĂ!

In septembrie 1969, clubul Universitatea Cluj își serbează semicentenarul. Intenționează, cu acest prilej, să scoată un volum comemorativ pentru întocmirea căruia solicită colaborarea tuturor acelora care, într-un fel sau altul, au cunoscut activitatea clubului.

Atît posesorii de materiale (fotografii, clișee, articole din ziar, clasamente și statistici) cît și acei care pot oferi relații asupra unor partide disputate (indiferent de epocă și disciplină sportivă) sau date despre unii sportivi sau conducători sînt călduros rugați să le încredințeze clubului, avînd convingerea că fac un imens serviciu pentru „U".

După reproducere, materialul ilustrativ și documentar va fi remis.

Adresa „destinatarului": „U" Cluj, Piața Păcii nr. 1—2.

Actualitatea Internațională

În semifinalele „C.C.E."

Rapid București este gata pentru primul joc cu Empor Rostock

Cu 24 de ore înaintea primei semifinale din cadrul *„Cupei campionilor europeni"* la handbal feminin... *Pompiliu Simion* și cele 11 jucătoare de la RAPID BUCUREȘTI și-au încheiat pregătirile și așteaptă cu încredere confruntarea din sala Floreasca cu redutabila campioană a R. D. Germane, EMPOR ROSTOCK. Meciul este extrem de important pentru handbalistele feroviare, deoarece de acest prim rezultat dintre cele două echipe depinde în mare măsură calificarea în finala celei de a VIII-a ediții a „C.C.E."

● Întîlnirea de mîine seară (ora 19) va fi condusă de cunoscutul arbitru iugoslav Z. Pupici.

Cu balonul rotund în jurul lumii

PREGĂTIRILE ECHIPEI BULGARIEI

În orașul Haskovo s-a disputat întîlnirea internațională amicală dintre selecționata Bulgariei și echipa austriacă Waker. Fotbaliștii bulgari au obținut victoria cu scorul de 2—1 (0—0). Golurile învingătorilor au fost marcate de Asparuhov și Jecev.

A ÎNCEPUT TURNEUL HEXAGONAL

În primul meci al turneului hexagonal de la Ciudad de Mexico, selecționata Jalisco (Mexic) a învins cu scorul de 2—0 (1—0) formația iugoslavă Steaua Roșie Belgrad. Golurile învingătorilor au fost marcate de Magdaleno (min. 25) și Luis Estrada (min. 62). Partida a fost urmărită de peste 50 000 de spectatori.

● **CAMPIONATE ● CAMPIONATE**

● **Etapa de duminică poate fi considerată cea mai furtunoasă din actuala ediție a campionatului italian. Juventus a fost surclasat de Varese, trei echipe au fost învinse pe teren propriu și numai un meci s-a terminat la egalitate: Roma—Spal 1—1 (și nu 1—0, cum a apărut în ziarul nostru de ieri). Astfel, Spal a obținut primul rezultat nedecis. Iată clasamentul:**

1. Milan	18	10	7	1	35—18	27
2. Varese	18	9	5	4	21—15	23
3. Torino	18	8	5	5	27—15	21
4. Juventus	18	7	7	4	20—20	21
5. Fiorentina	18	8	4	6	19—14	20
6. Napoli	18	6	8	4	16—16	20

7. Cagliari 19 p, 8. Inter 18 p, 9. Atalanta 18 p, 10. Bologna 17 p, 11. Roma 17 p, 12. Brescia 15 p, 13. Sampdoria 14 p, 14. Lanerossi 14 p, 15. Spal 13 p, 16. Mantova 11 p.

● **Rezultate înregistrate în cea de-a 23-a etapă a campionatului francez: Lens—Red Star 2—4; Nantes — Bordeaux 1—1; Angers —Lille 1—3; Sedan — Aix 3—0; Metz — Ajaccio 3—0; Monaco — Lyon 2—1; Marseille — Rouen 2—2; Strasbourg—Nice 0—0; St. Etienne — Valenciennes 3—0; Sochaux — Rennes 1—2. În clasament conduce St. Etienne cu 35 p, urmată de Marseille 27 p, Sedan 26, Bordeaux 25 p etc.**

● **În cea de-a 19-a etapă a campionatului spaniol: Atletico Bilbao — Pontevedra 1—1; Valencia — Elche 1—1; Saragossa — Malaga 0—0; Betis — Cordoba 1—0; Real Sociedad — Sevilla 5—1; Real Madrid — Espanol Barcelona 4—0; Barcelona — Atletico Madrid 1—0; Sabadell — Las Palmas 2—2. Clasament: Real Madrid 28 p, Barcelona 23 p, Las Palmas 24 p, Atletico Madrid 23 p etc.**

● **În campionatul portughez după 14 etape, pe primul loc în clasament se află formațiile Sporting și Benfica cu cîte 23 p, urmate de F. C. Porto 22 p, Academica 19 p etc. Sporting a învins cu 3—2 pe Leixoes, iar Benfica a dispus cu 4—0 de Guimaares.**

● **Cîteva rezultate din cadrul celei de-a 17-a etape a campionatului belgian: Racing White—O. C. Charleroi 1—0; Standard—Lierse 4—0; Beerschot—Waregem 0—0; Daring—Anvers 1—0; Bruges — St. Trond 0—0. În clasament conduce Anderlecht și Bruges cu cîte 26 p, urmate de Standard Liège cu 23 p, etc.**

★

În preliminariile turneului U.E.F.A.: R.F.G. — Spania 1—0.

telex · radio · telefon

■ **ÎN FINALA campionatelor internaționale de tenis pe teren acoperit ale Scandinaviei, danezul Jan Leschly a dispus cu 4—6, 12—10, 6—3, 6—4 de sovieticul Metreveli. La simplu feminin Virginia Wade (Anglia) a întrecut cu 6—1, 6—2 pe compatrioata sa Joyce Williams. Cuplul Lihaciov, Dimitrieva (U.R.S.S.) a învins cu 6—4, 6—2 o altă pereche sovietică — Metreveli, Baskeeva.**

■ SELECȚIONATA FEMININĂ de volei a Japoniei a evoluat în R. D. Germană, obținînd două victorii: 3—2 cu reprezentativa R. D. Germane (la Berlin) și 3—1 cu selecționata orașului Leipzig (la Leipzig).

■ **J. L. STEWART (SCOȚIA) a cîștigat crosul internațional de la Hannut parcurgînd 9 km în 27:08,0. El l-a întrecut cu 6 sec. pe tunisianul Gamoudi, principalul favorit. Pe echipe a cîștigat Anglia.**

■ ÎN „C.C.E." LA VOLEI FEMININ: T.S.K.A. Moscova — Blau Gelb (Austria) 3—0; Dinamo Moscova — Steaua roșie Belgrad 3—0.

■ **CU PRILEJUL UNUI CONCURS internațional de atletism pe teren acoperit, desfășurat la Seattle, sportivul american Lee Evans a cîștigat proba de 500 varzi cu 55,6. Timpul înregistrat de Evans reprezintă a doua performanță mondială de sală. Atleții sovietici au repurtat două victorii: Ghenadie Bliznețov s-a clasat pe primul loc în proba de săritură cu prăjina, trecînd peste ștacheta înălțată la 4,84 m, iar Lepik a cîștigat proba de săritură în lungime cu 7,58 m. Foarte disputată a fost cursa de 2 mile, în care Gerry Lidgren l-a învins pe atletul sovietic Oleg Raiko. Lidgren a realizat timpul de 8:51,2. Proba de aruncarea greutății a revenit lui Dave Maggard (S.U.A.) cu 19,61 m, iar cea de săritură în înălțime compatriotului său Dick Fosbury cu performanța de 2,16 m.**

■ CROSUL INTERNAȚIONAL de la Mezidon s-a încheiat cu victoria atletului englez Hill, care a parcurs cei 9.260 km ai traseului în 28:52,0. Pe locurile următoare s-au clasat francezii Tijou — 28:57,0, Jourdan — 29:04,0 și Texereau — 29:08,0.

Giurgiucă învingător la Praga

PRAGA, 5 (prin telex, de la corespondentul nostru). — Campionatele internaționale de tenis de masă ale Cehoslovaciei s-au încheiat joi seara. În finala de simplu bărbați, Dorin Giurgiucă (România) l-a învins pe Jonyer (Ungaria) cu 3—1 (21—12, 12—15, 16—21, 23—21). Rezultatele celorlalte finale: simplu femei: Vostova (Cehoslovacia) — Luzova (Cehoslovacia) 3—1 (21—14, 11—21, 21—19, 21—16); dublu femei: Luzova, Karlikova (Cehoslovacia) — Hovestaedt, Geissler (R.D.G.) 3—1 (21—16, 22—24, 21—11, 21—11). Cuplul Eleonora Mihalca, Carmen Crișan (România) a fost eliminat în semifinale. Dublu bărbați: Gomoskov, Eglitis (U.R.S.S.) — Giurgiucă, Negulescu (România) 3—0 (21—18, 22—20, 21—11); dublu mixt: Neale, Marty Wright (Anglia) — Giurgiucă, Eleonora Mihalca 3—1 (21—15, 18—21, 21—10, 21—8).

Ion SOKOL

Serialul nostru

De la stînga la dreapta: autorul povestirii, un reporter italian, Fausto Coppi, prof. N. Oțeleanu.

Dramatica biografie a lui Fausto Coppi (VII)

„IL CAMPIONISSIMO"

La 14 august 1956, pe stadionul din Trento, l-am întîlnit din nou pe Coppi. Era vesel. Avea fața luminoasă. Într-un automobil, lîngă pistă, Dona Bianca citea un ziar. Cîștiții români îi erau, se vede, simpatici. Cînd Ion Vasile a sosit al patrulea (etapa fusese cîștigată de Fallarini), Coppi a venit și l-a bătut prietenește pe umăr, mustrîndu-l cu blîndețe pentru faptul că intrase pe pistă cu un „pas" prea mare și pierduse șansa de a ocupa un loc mai bun.

„Folosiți pasuri cît mai mici și manivele mai lungi" — spunea Coppi. Timp de o oră, Coppi a rămas în mijlocul echipei României. A discutat probleme de tehnică cu profesorul N. Oțeleanu și cu antrenorul Marin Niculescu. S-a interesat de fiecare alergător și le-a dat sfaturi prețioase în ce privește alimentarea în timpul cursei. Fotografii localnici, care roiau în jurul nostru, au imortalizat întîlnirea dintre Coppi și cicliștii români. Ne-a dat un autograf cu un salut către toți cicliștii români.

L-am mai văzut la Namur, vechiul oraș belgian, la terminarea Turului Europei, unde alergase alături de regretatul Ockers într-un omnium pe care l-a cîștigat, de altfel. Coppi era trist. În catastrofa minieră din localitatea belgiană Marcinelle pieriseră mulți compatrioți de ai săi. A venit totuși în mijlocul nostru, sub un cort instalat sus pe citadelă și ne-a povestit despre trecutele sale isprăvi. Cum vorbea cu ochii umeziți și glasul blînd, aveam impresia că ascultăm un personaj de legendă.

Așa l-am cunoscut pe Fausto Coppi. Întîlnirea cu el a fost unul din momentele cele mai emoționante din peregrinările mele de reporter sportiv. De atunci am urmărit prin ziare disputa acerbă pe care l-o impunea meseria de ciclist profesionist. Coppi era dintre cei care adunase ceva bani, totuși se pare insuficienți pentru ca să poată renunța. După ce casa Bianchi s-a dispensat de serviciile sale, a alergat pentru o firmă de lichioruri, apoi pentru una de briliantină. Ca și Bartali, Fausto îmbătrînea pe bicicletă, dar mai găsea resurse să cîștige cîte o cursă, arătînd tuturor că „il campionissimo" are încă dinamită în pedale. În toamna aceluiași an în care suferise o fractură a coloanei vertebrale, Coppi cîștigase Marele Premiu contracronometru de la Lugano și pregătea o nouă lovitură în Turul Lombardiei. În faimosul urcuș Madonna del Ghisallo, Coppi evadează de unul singur, cum îi plăcea să facă în tinerețe. Îl ajunge un tînăr, Ronchini. Fausto îl invită să ducă trenă, dar acesta refuză. Coppi se simte singur, izolat, înspăimîntător de singur, dar nu-i nimic. Cu atît mai bine. Va cîștiga la sprint, pe pista de la Vigorelli, atît de familiară lui. Spectatorii, ca altădată, strigară: „Arriva Coppi!" Depășește pe Bobet și Albani, pe Magni și pe belgianul Van Looy. Linia albă este acum atît de aproape, a cîștigat! Vai!... Nu... Țîșnind de pe stînga, francezul Darrigade îl întrece pe Fausto cu o roată, „aruncată" pe linia de sosire. André Darrigade purta tricoul albastru al casei Bianchi pe care Coppi îl îmbrăcase în atîtea ocazii fericite. Trist, neconsolat, Fausto a coborît de pe bicicletă cu ochii înecați în lacrimi, ca un copil căruia i s-a luat jucăria dorită.

În 1957, Coppi va mai cîștiga una din cursele sale preferate, Trofeul Baracchi, cursă-contracronometru, făcînd pereche cu Ercole Baldini, pe atunci steaua în ascensiune a ciclismului italian. Se apropia de 40 de ani și continua să alerge. Cineva l-a întrebat: „Ce vă determină să continuați cariera dumneavoastră? Alergați pentru bani, din pasiune sportivă sau pur și simplu din obișnuință?".

Răspunsul lui Coppi a fost prompt, sincer: „Alerg pentru toate aceste motive. M-am gîndit și eu la problema aceasta. Totuși cred că pasiunea pentru concursul ciclist, chiar dacă nu mai pot fi cîștigător acum, primează în raport cu alte considerente. Campionii adevărați au meseria în sînge și această pasiune care-i însuflețește, adăugată la parfumul gloriei trecute și la unele beneficii materiale datorită reputației, le creează o obligație, aceea de a pedala pînă la epuizare".

Coppi era din această rasă. Nu mai cîștiga curse, gestul său părea donchișotesc, dar nu înceta să alerge. În 1959 a devenit consilier al echipei San Pellegrino Sport, însă continua să participe la curse alături de tinerii săi elevi. Era mulțumit și făcea planuri. Voia să-l lanseze pe Cestari, să facă din el un mare campion.

În decembrie 1959, împreună cu francezii Jacques Anquetil și Raphael Geminiani pleca în Africa Ecuatorială pentru a participa la o vînătoare. Se întorcea fericit. A fost cea mai frumoasă aventură, le spunea el prietenilor la sosire.

Cîteva zile mai tîrziu a căzut la pat, răpus de un virus misterios, contractat în timpul ședерii în Africa. Medicii sînt neputincioși, și la începutul lui ianuarie 1960 Fausto Coppi pleca în ultima cursă, la Castellania, de unde nu se va mai întoarce, lăsînd în urmă infinite regrete și amintiri de neuitat. Acolo, pe colina străjuită de ulmi bătrîni, odihnește Fausto Coppi.

Spre toamnă, cînd vîntul aduce adieri de zăpadă, peisajul e limpede și tăcut. Dar toamna, ca și în celelalte anotimpuri, pelerini din toate părțile Italiei trec pe la Castellania să pună o floare pe mormîntul lui Fausto Coppi.

SFÎRȘIT

Ilie GOGA

Un salut prietenesc al marelui campion, adresat tinerilor cicliști români

Ediția jubiliară a JOCURILOR OLIMPICE DE IARNĂ

XES JEUX OLYMPIQUES D'HIVER 68 GRENOBLE 19

DIN CURIERUL ULTIMEI ORE

PERIPEȚII ALE OPERATORILOR

Filmul acestei ediții a Jocurilor Olimpice de iarnă va fi realizat, după cum se știe, de cunoscutul cineast francez Claude Lelouch. El are o echipă de filmare îmbrăcată în mod original : dintr-un material de nylon roșu aprins. Membrii acestei echipe de filmare circulă peste tot nestingheriți, înregistrînd pe peliculă tot ce li se pare interesant. El au produs însă un incident puțin amuzant. La ultimul antrenament pe pîrtiile de la Chamrousse, unii dintre concurenți, orbiți de strălucirea zăpezii, i-au confundat cu porțile de slalom și slalom uriaș, greșind pîrtia. Organizatorii au dat o dispoziție : sau echipa de filmare își schimbă îmbrăcămintea sau își schimbă locul de filmare. Este cert că Lelouch va prefera să-și echipeze în altă culoare oamenii decît să se mute la distanță prea mare de eroii viitorului său film.

PRIMUL RECORD GAZETĂRESC

Întîia performanță gazetărească a acestei ediții a Jocurilor Olimpice de iarnă: un fotoreporter japonez a expediat o fotografie în culori prin sistemul belinografului, din Franța în țara sa de baștină.

LAPTE SAU SUC DE FRUCTE ?

Cei mai mari consumatori de lapte în satul olimpic nu sînt, cum s-ar putea crede, sportivii scandinavi. După cum ne spunea ieri șeful satului olimpic, americanii, japonezii și coreenii beau cantități mari de lapte în timp ce nordicii preferă sucurile de fructe. Se pare că ei doresc să respecte un vechi proverb finlandez care spune : **„Fă trei zile schi și petrece-o pe a patra mîncînd mere".**

STADIONUL EFEMER !

Într-una din convorbirile noastre cu Bucureștiul, redacția ne-a solicitat să comunicăm numele exact al stadionului pe care se va desfășura ceremonia deschiderii ediției jubiliare a Jocurilor Olimpice de iarnă.

Spre părerea noastră de rău, trebuie să spunem cititorilor noștri (mai mult sau mai puțin curioși) că acest stadion nu are nici un nume. I se spune doar „stadionul provizoriu" și în mod foarte justificat deoarece el va avea o existență efemeră. După terminarea Jocurilor Olimpice, el va fi demontat, rămînînd în urma lui doar imagini fotografice și cîteva cadre de film.

Impozantele lui tribune, cu o capacitate de 65 000 de locuri, sînt realizate pe un schelet metalic pentru care s-au folosit nu mai puțin de 380 km de țeavă. Conceput de arhitecții Pouradier-Duteil și Pilon (un nume predestinat pentru domeniul construcțiilor !), „stadionul provizoriu" din Grenoble ocupă o suprafață de 60 000 de metri pătrați, adică întreaga întindere a celei mai mari piețe din oraș numită (încîntătoare coincidență !) „piața Concordiei".

UN INDIAN LA GRENOBLE...

Primul hindus participant la Jocurile Olimpice de iarnă ! Vestea a făcut vîlvă și a stîrnit comentarii. Tînărul **Jerry Bujakawki** este unicul reprezentant al Indiei și va defila purtînd drapelul țării sale.

El a declarat ziariștilor că la viitoarea ediție a Jocurilor Olimpice de iarnă India va fi reprezentată de mai mulți schiori, deoarece în această țară există mari posibilități de a se practica sporturile de iarnă. Bănuiți unde: în Himalaya.

CLAUZĂ... ȘI EFECT

Găzduirea numeroșilor vizitatori prezenți la Grenoble, în aceste zile, a pus probleme diferite organizatorilor care, în ultimă instanță, au apelat și la apartamentele particularilor. În această situație, un cetățean s-a prezentat la oficiul de cazare oferindu-și locuința spre închiriere. Grenoblezul a făcut însă și o precizare plină nu numai de umor, ci și de adîncă semnificație : „Sînt dispus — *a spus el* — să pun camerele la dispoziție americanilor, în mod gratuit, dacă ei promit să oprească războiul din Vietnam !"

Agresiunea din Vietnam — o știm cu toții — costă foarte scump. Potrivit clauzei proprietarului din Grenoble, nu ne-ar surprinde un masiv exod american spre orașul olimpic..

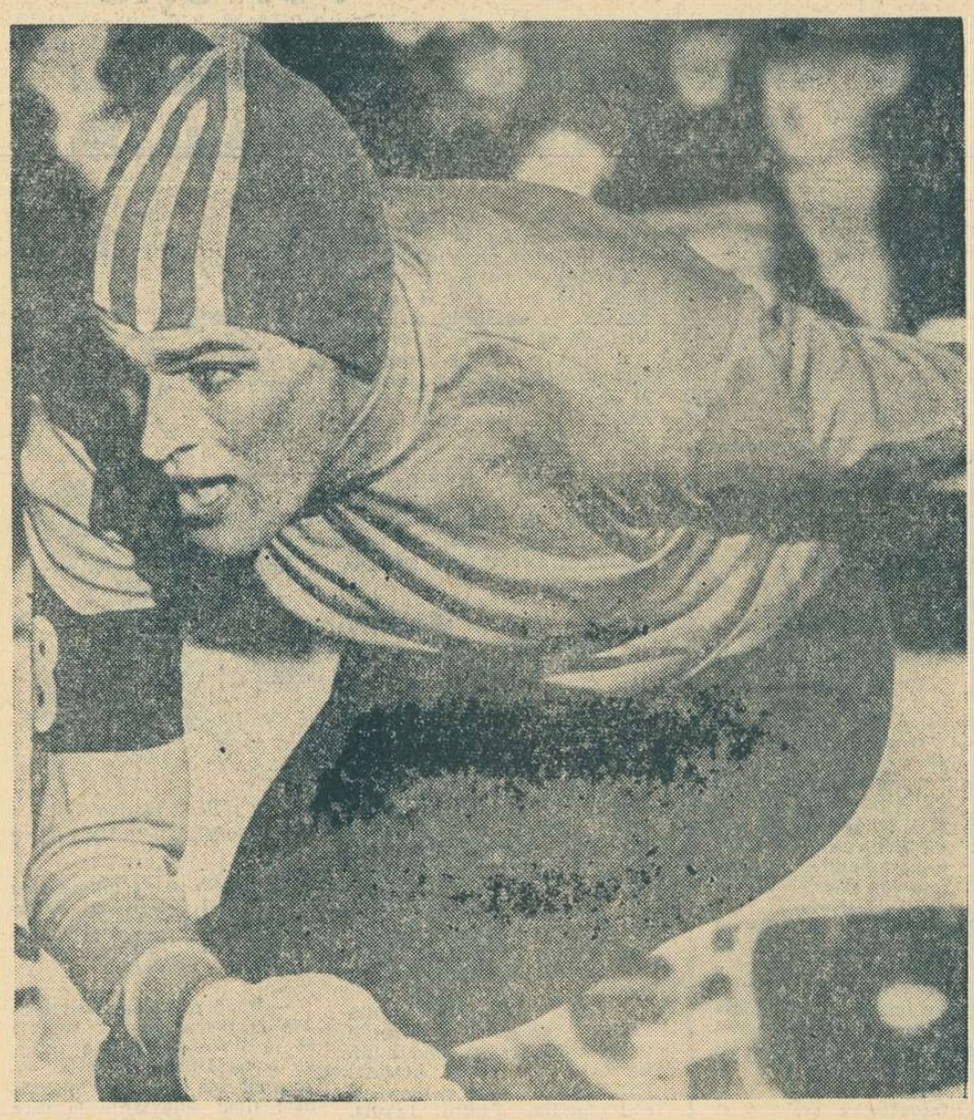

După eșecul de la C.E., Ard Schenk (Olanda) va încerca reabilitarea în întrecerile olimpice de patinaj viteză. Foto : A.N.P. Amsterdam

Jean-Claude Killy poartă nr. 1 și la Grenoble

PUBLICITATEA INTERZISĂ PE PÎRTII !

Cu cîteva zile în urmă, dl. Averry Brundage, președintele C.I.O., și-a exprimat nemulțumirea față de felul în care înțeleg schiorii fruntași să respecte legile amatorismului. El a criticat vehement faptul că toți așii schiului alpin se fotografiază cu schiurile lor așezate în așa fel ca să se vadă bine marca de fabricație a acestor materiale sportive. Președintele C.I.O. a apreciat că acest lucru este, de fapt, o manifestare netă de profesionism, deoarece sportivii sînt plătiți, susținuți și ajutați în toate ocaziile de marile fabrici care produc materiale de acest gen.

Interesant este faptul că majoritatea celor prezenți, aci la Grenoble, au manifestat o oarecare rezervă față de poziția președintelui C.I.O. Și totuși, se pare că el a avut dreptate, deoarece reacția schiorilor a fost cît se poate de edificatoare. De pildă, într-un interviu acordat ziarului „l'Équipe", în ediția sa de luni, cunoscutul schior francez Guy Perillat a declarat : *„Mai întîi vom refuza o asemenea interdicție și după aceea vom vedea ce este de făcut"* și Guy Perillat mărturisește, în continuare, că a discutat această problemă cu Schranz, Nenning, Zimermann, Killy, Lacroix și Brugman, toți fiind de acord să nu se supună unei asemenea decizii dacă ea va fi luată.

Și iată că o scurtă comunicare a consiliului F.I.S., nu mai mare de zece rînduri, a declanșat la Grenoble marea furtună în rîndul schiorilor de performanță. Această comunicare interzice categoric schiorilor să poarte pe schiurile lor orice fel de marcă, în caz contrar ei urmînd a fi descalificați.

Ce se va întîmpla ? Disputa este aprigă și s-ar putea ca rezultatul ei să compromită atît situația C.I.O. cît și viitorul schiului de performanță.

Antrenamente...

La ultimele antrenamente ale patinatorilor de viteză au fost înregistrate cîteva rezultate valoroase. Astfel, Neil (S.U.A.) a parcurs 500 m în 40,3, Kiskinen (Finlanda) a fost cronometrat pe 1 500 m în 2:09,3. Proba de 5 000 m a fost cîștigată de Machov (U.R.S.S.) în 7:48,8.

★

Pe pista de la Villard de Lans, s-au disputat antrenamentele concurenților în proba de săniuțe. În proba masculină, austriacul Manfred Schmidt a înregistrat cel mai bun timp 57,48.

Fulgi de nea...

● *Olimpiada albă trebuie să-și merite numele din toate punctele de vedere ! Iată de ce, organizatorii grenoblezi fac eforturi serioase în aceste zile și pentru a asigura albiturilor folosite în hoteluri sau în satul olimpic o față imaculată. În fiecare zi, un serviciu special adună, transportă, triază, controlează și distribuie 300 000 piese de lenjerie. În fiecare zi se spală și se calcă 1 500 kg de lenjerie. În fiecare zi sînt călcate aproximativ 3 000 cămăși bărbătești...*

● *Amatorii de amintiri trec de obicei cu ușurință peste anumite norme impuse de societate. Dl. Dubedout, primarul orașului Grenoble, pentru a preîntîmpina dispariția unor drapele, fanioane și a altor elemente folosite în decorarea orașului, a lansat un apel către concetățenii săi, rugîndu-i să vegheze la menținerea în bune condițiuni a pavoazării urbei. Mai ales că această pavoazare costă, împreună cu iluminatul, aproape două milioane de franci.*

● *În sala de spectacole a Casei de cultură din Grenoble, trupa de balet condusă de Maurice Béjart, unul din marii coregrafi ai Franței, a prezentat, aseară, un program care a cuprins două balete lipsite de decor dar nu și de calități artistice.*

Peste cîteva zile, la 9 februarie, ansamblul lui Béjart ne va oferi un spectacol „Baudelaire".

● *Media de vîrstă a lotului de sportivi sovietici veniți la Grenoble este de 25 de ani. Cel mai tînăr reprezentant este de fapt o... tînără : Galina Grjibovskaia, care numără 17 ani, dar care deține titlul de campioană a U.R.S.S. pe 1967 la patinaj artistic.*

● *Colonelul Crespin, unul dintre conducătorii sportului francez, s-a arătat foarte sceptic în privința șanselor hocheiștilor din Franța la actuala ediție a J.O. pariind cu un prieten că echipa „cocoșului galic" nu se va clasa mai bine de locul 16. El a pierdut însă pariul deoarece prin retragerea formațiilor Poloniei și Italiei în competiție n-au mai rămas decît... 14 echipe !*

● La Autrans, mică stațiune la 35 km de Grenoble, unde vor avea loc întrecerile de biatlon și schi fond, primarul localității, un fost cizmar specialist în articole sportive, s-a oferit să repare orice defecțiune care s-ar ivi la încălțămintea de concurs a schiorilor.

● 25 de vînători alpini care au lucrat la amenajarea pîrtiei de săniuțe, cuceriți de frumusețea acestui sport, s-au înscris în Federația franceză de săniuțe.

● *De la plecarea sa din Paris, pe ruta spre Grenoble, flacăra olimpică s-a stins de cel puțin 20 de ori, fie din cauza viscolului fie din cea a gerului. A fost reaprinsă însă de fiecare dată de la o lampă de miner în care se păstrează, de fapt, flacăra aprinsă în luna decembrie la Olympia.*

Medalia comemorativă cu prilejul ediției jubiliare a Jocurilor Olimpice de iarnă.

ECHIPA NOASTRĂ A DEZAMĂGIT

Din capul locului trebuie să spunem că apariția hocheiștilor noștri la „Stade de glace", așteptată cu mult interes, a dezamăgit. Și nu doar parțial. A dezamăgit în întregime, lăsîndu-ne impresia că echipa nu și-a revenit nici acum după criza acută de oboseală fizică și nervoasă manifestată în jocurile din cadrul „Cupei orașului București". Cu excepția finalului primei reprize și a unor foarte scurte perioade din ultima parte a întîlnirii (în total, să spunem, 10 minute din cele 60 ale întregii partide), inițiativa a aparținut autoritar hocheiștilor vest-germani, care s-au dovedit superiori din toate punctele de vedere. Cu alte cuvinte, echipa noastră nu s-a prea văzut în acest meci. Ce le imputăm reprezentanților noștri ? O evidentă lipsă de concentrare, un joc lent, fără forță, cu pase în care pucul era parcă mîngîiat, și cu șuturi anemice, fără explozia caracteristică hocheiului. Și dacă ar fi fost numai atît... Dar s-au comis și unele greșeli grave de plasament, s-au dat pase greșite, direct la adversar, situații din care echipa a primit două goluri.

De fapt, în momentul cînd așternem pe hîrtie aceste rînduri nu s-au scurs decît cîteva ore de la încheierea meciului și, sincer vorbind, deși totul ne este încă proaspăt în memorie, facem totuși un efort pentru a găsi pe vreunul din hocheiștii români (în afara lui Dumitraș) care să se fi comportat la valoarea reală. Prima linie de atac, cunoscută și apreciată prin varietatea și frumusețea fazelor pe care le creează, a confirmat aceste calități doar cîteva minute la sfîrșitul primei reprize, cînd Calamar a ratat două situații extrem de favorabile. Ceva mai agresivă ni s-a părut linia a doua de atac (Pană, Florescu, Ștefanov), dar și ea lipsită de omogenitate și de inspirație. Cît privește linia a treia (Bășa, Moiș, Ștefan — în locul căruia a intrat cîteodată Gheorghiu) a fost extrem de slabă, nereușind nici măcar să ajute cît de cît apărarea. Fundașii (Ionescu — Czaka, Varga — Făgăraș) lenți, preferînd să atace cu crosa în loc să folosească corpul, neinspirați în pase și degajări. Deci, nimic pozitiv, nimic care să ne determine să privim cu optimism viitoarea participare a reprezentativei noastre în grupa B a turneului olimpic.

Știm că pot exista și alte opinii. Selecționata R.F. a Germaniei se prezenta, la acest joc, ca principala favorită, fiind superioară pe plan valoric echipei noastre. Da, aceasta e foarte adevărat, motiv pentru care nici nu întrevedeam posibilitatea unei victorii a culorilor noastre. Dar între 2—6, scor

cu care hocheiștii noștri au pierdut la Augsburg, în urmă cu două săptămîni, întîlnirea amicală cu echipa R.F.G., și acest 0—7 consemnat duminică seară la Grenoble este, să recunoaștem, o diferență !

Și, atunci ? Atunci, avem toate motivele să fim îngrijorați. Am văzut, duminică, două din echipele ce vor evolua în grupa B alături de reprezentativa țării noastre. Este vorba de Norvegia și de Iugoslavia. Ambele, dar mai ales Norvegia, care a cedat greu (1—3) redutabilei formații a R.D. Germane, s-au dovedit în formă, cu jucători proaspeți, rapizi, bătăioși. În afara acestor două selecționate, în grupa B mai participă, cu șanse, și cea a Japoniei, despre care antrenorul Mihai Flamaropol spunea într-un interviu acordat ziarului „Le Dauphiné" că i-a lăsat o excelentă impresie la antrenament.

Față de toate acestea, veți fi de acord cu noi că perspectivele, dacă echipa noastră nu-și revine, nu sînt de loc roze. Dar să sperăm că hocheiștii români își vor găsi cadența, confirmînd bunele rezultate cu care ne-au obișnuit în ultimii ani.

Comentarii de la trimișii noștri speciali

Emanuel VALERIU și Călin ANTONESCU

CU 40 DE ANI IN URMĂ

Purtătorul tricolorului românesc la festivitatea de deschidere a Jocurilor Olimpice din 1928, de la St. Moritz, este unul dintre membrii patrulei militare (clasată pe locul 8) : Ioan Rucăreanu, astăzi șeful depozitului exploatare la întreprinderea „Electromontaj" din Cîmpina. Trimițîndu-ne această fotografie — un adevărat document de muzeu — fostul olimpic român ne scrie : „Sper ca sportivii care ne reprezintă astăzi la J.O. să se comporte în așa fel încît modestele noastre realizări de acum 40 de ani să fie întrecute, spre fala patriei noastre !"

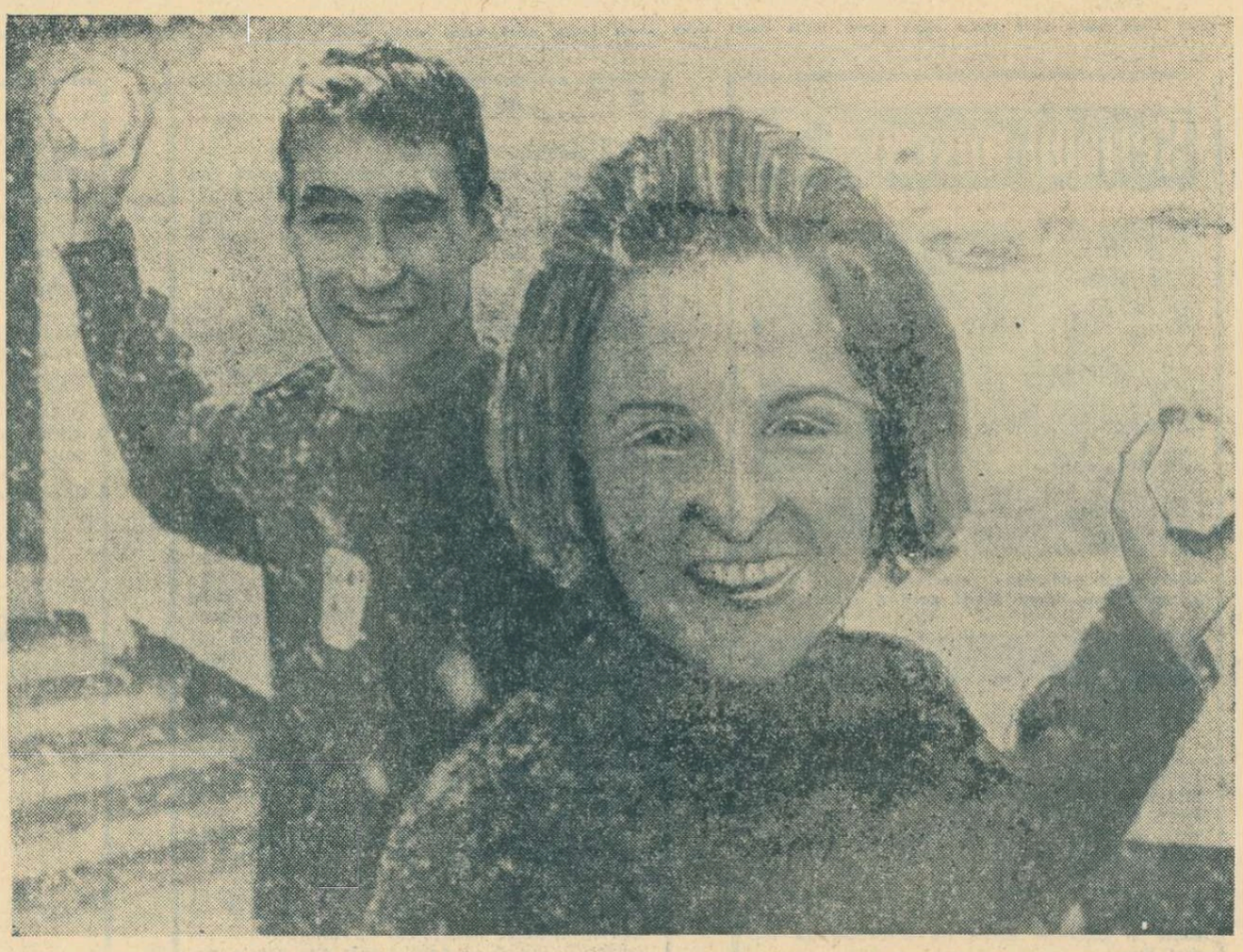

O „echipă" foarte combativă în timpul unei bătăi cu zăpadă în satul olimpic : groenlandezul Appolo-Lynge (în premieră la J.O.) și daneza Kirsten Carlsen Telefoto : U.P.I.-AGERPRES

Tiparul : I. P. „Informația", str. Brezoianu 23—25.

40363

PROLETARI DIN TOATE ȚĂRILE, UNIȚI-VĂ!

Redacția și administrația: str. Vasile Conta nr. 16, tel. 11.10.05, interurban 72 și 286. Telex: sportrom buc. 180.

sportul

4 pagini 30 bani

Anul XXIV Nr. 86 (5520)

Miercuri 7 februarie 1968

ZIAR AL CONSILIULUI NAȚIONAL PENTRU EDUCAȚIE FIZICĂ ȘI SPORT

24 ore

Vineri, gală de box la Dinamo

Clubul sportiv Dinamo București organizează vineri, de la ora 19, în sala din șoseaua Ștefan cel Mare, o atractivă reuniune pugilistică.

Iată programul: D. Giugea — P. Petrescu; Gh. Andrei — A. Moraru; I. Crăciun — N. Pornoi; C. Murea — N. Roșu; N. Papalău — N. Andrei; T. Andrei — I. Popa; I. Diaconescu — C. Ștefan; C. Crudu — Gh. Stan; C. Negoescu — Gh. Stăncuț; C. Buzuliuc — C. Gheorghe; M. Dumitrescu — I. Crăciun; Gh. Vlad — Gh. Farcaș; I. Olteanu — P. Cîmpeanu.

FOTBAL: în țară și în Capitală

● Azi, pe stadionul Metrom din Brașov va avea loc primul meci amical internațional din anul 1968. Metrom Brașov va primi vizita echipei Dukla Banska Bistrica—Cehoslovacia.

● În Capitală, pe stadionul Dinamo (terenul III), astăzi de la ora 15,30, Dinamo București va întîlni pe divizionara B Electronica Obor. În deschidere, de la ora 14, Dinamo Obor va juca în compania formației Abatorul.

● Joi, în Capitală, se vor disputa două „amicale". Pe stadionul Giulești, de la ora 15,30, va avea loc meciul Rapid București — Dunărea Giurgiu, iar pe terenul Ghencea, de la ora 15, Steaua—Progresul București.

Antrenori români de gimnastică peste hotare

La invitația Federației de gimnastică din Republica Federală a Germaniei și în urma acordului Consiliului Național pentru Educație Fizică și Sport din țara noastră, antrenorul Caius Jianu a plecat în R.F.G., pentru a pregăti lotul feminin de gimnastică al acestei țări în vederea J.O. din Mexic.

● Simbătă urmează să plece la Moscova, pentru un schimb de experiență de trei săptămîni, antrenorul federal Gheorghe Condovici.

Steaua învingătoare în Cupa „F.R.H."

Handbaliștii de la *Steaua* au cîștigat cele două partide jucate cu *Știința Petroșeni* în cadrul „Cupei F.R.H." cu 43—12 și, respectiv, 42—10.

Finalele campionatelor de patinaj viteză

TUȘNAD 6 (prin telefon). În localitate, întrecerile patinatorilor de viteză au continuat pe o vreme excelentă, care a permis stabilirea a încă două recorduri ale țării. Autori: **Adriana Pleșan** (39,1 pe 300 m, cat. copii 11—12 ani v.r. 40,9) și **Gh. Varga** (5:34,2 pe 3 000 m, cat. juniori 15—16 ani — v.r. 5:34,7).

CÎȘTIGĂTORII: cat. 11—12 ani, 300 m fete: Adriana Pleșan (Mureșul Tg. Mureș) 39,1; **băieți:** Ladislau Sztankovits (C.S.M. Cluj) 37,3; **cat. 13—14 ani 1 000 m fete:** Roxana Salade (C.S.M. Cluj) 2:14,3; **băieți:** Eugen Imecs (Agronomia Cluj) 1:52,5; **juniori 15—16 ani, 1 500 m fete** — Rodica Nimereală (Dinamo Buc.) 3:09,0; **3 000 m băieți:** Gh. Varga (Agronomia Cluj) 5:34,2; **juniori 17—18 ani, 500 m fete:** Ileana Antal (Avîntul M. Ciuc) 56,6; **băieți:** Mihai Bărbulescu (Dinamo Buc.) 50,2.

ASTĂ-SEARĂ, LA FLOREASCA,

RAPID - EMPOR ROSTOCK, ÎN SEMIFINALELE „C.C.E." LA HANDBAL

Astă-seară, începînd de la ora 19, handbaliștele de la RAPID BUCUREȘTI întîlnesc în primul joc din cadrul semifinalelor „C.C.E." pe EMPOR ROSTOCK, campioana R. D. Germane. Feroviarele susțin cu acest prilej cel de-al 22-lea meci în istoria acestei competiții, în care au participat de 4 ori și au cîștigat trofeul în cea de-a IV-a ediție, realizînd 16 victorii, două meciuri egale și 3 înfrîngeri (golaveraj 238—149). În această ediție, bucureștencele au avut o „serie" relativ ușoară pînă la această partidă cu Empor Rostock, care se anunță extrem de dificile: 24—10 și 18—6 cu Brandval Idrottslag (Norvegia), 19—10 și 24—10 cu Admira Viena.

Campioanele R. D. Germane se află la a doua participare în competiție, anul trecut ele fiind eliminate chiar de cîștigătoarea trofeului, Jalgiris Kaunas (8—9 la Kaunas și 6—6 la Rostock). În actuala ediție, handbalistele din Rostock au trecut în primul tur de Ferencvaros Budapesta (4—7 la Budapesta și 10—5 la Rostock), iar apoi au eliminat pe campioana Cehoslovaciei, Slavoj Zora Olomouc: 14—6 la Rostock și 10—7 la Olomouc.

Iată cele două formații care se vor alinia astă-seară, la fluierul arbitrului iugoslav Pupici: RAPID: BUZAS (Dobrescu) — STARCK, HEDEȘIU, BÎTLAN, Cula, BĂICOIANU, El. Gheorghe, Petrache, Vasilescu, Ghiță; EMPOR ROSTOCK: Burosch — BAUMANN, GROSSE, Hauptmann, SOLDAN, Örlicke, Jeske, Meester, Kikilius, Preuss. (Jucătoarele cu majuscule sînt internaționale).

CONSILIUL DE STAT AL REPUBLICII SOCIALISTE ROMÂNIA

DECRET

Pentru convocarea Marii Adunări Naționale

În temeiul art. 64 pct. 1 din Constituție,

Consiliul de Stat al Republicii Socialiste România decretează:

ARTICOL UNIC. — Marea Adunare Națională se convoacă în a noua sesiune, extraordinară, a celei de-a V-a legislaturi, în ziua de 15 februarie 1968, ora 10 dimineața.

Președintele Consiliului de Stat,
NICOLAE CEAUȘESCU

Ediția jubiliară a JOCURILOR OLIMPICE DE IARNĂ

Prin fața tribunei oficiale defilează delegația țării gazdă — Telefoto: U.P.I.-Agerpres

APOTEOZĂ ALBĂ

De la trimișii noștri speciali

Festivitatea de deschidere a marii întreceri a gheții și zăpezii

Inaugurarea celei de a X-a ediții a Jocurilor Olimpice de iarnă s-a efectuat, marți după-amiază, în condiții care nici măcar nu amintesc de sezonul în care ne aflăm. Un soare plăcut a inundat cu raze generoase și depline calorii întregul decor olimpic, spre satisfacția celor care aveau de așteptat cîteva lungi minute înainte de începerea festivității. Dacă decorul mai îndepărtat al Alpilor nu s-ar fi zărit cu crestele albite și dacă întreaga costumație a publicului și — evident — a sportivilor nu ar fi specifică anotimpului zăpezii, tot ceea ce se petrece acum pe stadionul din Grenoble ar putea părea o desfășurare uriașă a unei scene de film de mare anvergură, destinată evident iernii.

Dar, firește, sînteți curioși să aflați cum s-a desfășurat ceremonia. Ei bine, și aici în tribunele care au început să-și primească oaspeții încă de la orele 13, această curiozitate s-a făcut simțită. Practic, asistăm la o cursă de urmărire angajată între publicul spectator și organizatori, prin intermediul celor care execută programul gîndit de alții și făcut cunoscut cu mult timp în urmă.

Încă înainte de ora amintită, spectatorii, neîncrezători chiar de la început, s-au postat în fața porților stadionului, dar acestea, fidele programului cunoscut, nu s-au dat în lături decît exact la ora 13. După o jumătate de ceas, muzica militară a regimentului nr. 4 din arma geniului își face apariția... sonoră, defilînd prin fața catargului olimpic ca o unitate motorizată. După încă 15 minute, o altă fanfară, de data aceasta aparținînd regimentului nr. 5, pătrunde pe stadion efectuînd aceeași manevră ca și prima, și instalîndu-se pe podium. Prima fanfară părăsește poziția, plasîndu-se la poartă, după ce a avut onoarea de a defila prin fața catargului olimpic. Primele acorduri muzicale ale noii fanfare se fac auzite. Ele sînt acompaniate de motoarele celor 5 elicoptere ale bazei Bourget du Lac care trec pe deasupra stadionului lăsînd urme fumigene, ce sugerează cercurile olimpice: roșii, verzi, negre, galbene, albastre.

O surpriză se produce, totuși, în rîndul publicului, în momentul în care cinci parașutiști coboară din înălțimi spre arena olimpică, sub cupolele colorate, de asemenea, în cele cinci culori tradiționale ale cercurilor. Aterizarea lor este o probă de îndeminare, deoarece fiecare sportiv venit pe calea aerului la stadion coboară chiar în interiorul unui cerc însemnat pe stadion. Pe poarta B își face intrarea pe stadionul olimpic încă o fanfară: cea a regimentului 27, care la loc în fața podiumului, la baza catargului olimpic.

Acele ceasului indică ora 14.10. Un moment care animă tribunele: apariția celor 300 de ghide ale Comitetului de organizare a Jocurilor Olimpice, coborînd de o parte și de alta a scărilor care încadrează vasul în care va fi aprinsă flacăra. Ele sînt prezentate publicului și, vă rugăm să ne credeți, este ceva mai mult decît politețea franceză recunoscută, pentru că aceste fete își exercită de cîteva zile în mod admirabil dificila lor profesiune (destul de aparte față de toate celelalte) și vor mai avea încă de muncit de-a lungul celor 12 zile.

Ora 14.30.

Pe poarta B apare muzica copiilor de trupă din aviație, care defilează de-a lungul unui tur de stadion, luînd apoi loc în fața tribunei oficiale. În același timp, muzica regimentului 27 părăsește locul și se postează la intrarea A, în vreme ce pe poarta D își fac apariția pe stadion corul și muzica gărzii republicane, care se instalează pe podium. Pe poarta B apar 100 de cavaleriști din garda republicană. Ei alcătuiesc o gardă de onoare de-a lungul scărilor tribunei oficiale. Orchestra gărzii, dirijată de lt. col. François-Julien Brun, atacă un concert de muzică militară franceză.

Ora 15,05.

Sosește șeful statului francez. În tribună se află la această oră toate personalitățile oficiale care sînt invitate să asiste la ceremonie.

Cortegiul prezidențial s-a pus în mișcare încă de la orele 14,50 avînd ca punct de plecare sediul prefecturii, a străbătut bulevardul Berthelot și a înaintat pe Calea Triumfală. În momentul în care generalul de Gaulle la loc în tribuna oficială, fanfara atacă primele acorduri ale Marseillesei, imnul național al Republicii Franceze

Ora 15,08.

Se face auzit un semnal lansat de serviciul pirotehnic al

(Continuare în pag. a 4-a)

Alain Calmat urcă treptele scării spre vasul în care, pe toată perioada întrecerilor, va arde flacăra olimpică.

Telefoto: U.P.I.-Agerpres

În pagina a 4-a

Cortul tricolorilor | FULGI DE NEA

Prezentarea întrecerilor de azi

Grenoble — șantier olimpic

Chiar de la inaugurarea Jocurilor Olimpice, orașul dauphinez a redevenit un șantier al viitoarelor întreceri olimpice. O vie activitate de perspectivă se desfășoară aici în aceste zile în care multe dintre personalitățile vieții sportive din numeroase țări nu sînt prezente doar din rațiuni protocolare, dar și pentru a consolida bazele următoarelor întreceri olimpice. Desigur, atenția generală s-a îndreptat spre dl. Ramirez Vasquez, președintele Comitetului de organizare a celei de a XIX-a Olimpiade, programată la Ciudad de Mexico în această toamnă. În timp ce dl. Vasquez face o serie de vizite — în special la bazele sportive din Grenoble — și caută să liniștească spiritele încă agitate de problema efortului sportiv la altitudine, tratînd cu un calm suveran gravele implicații ridicate de organizarea unei astfel de manifestații polisportive, zeci de reporteri fotografi, operatori de film, ziariști, membri ai federațiilor naționale mexicane se perindă pe la palatul de gheață, la „Stadionul provizoriu" al ceremoniei de deschidere a J.O., la centrul de presă, la Casa Radioteleviziunii, în satul olimpic, notează, fotografiază, filmează și discută. Experiența franceză merită să fie studiată, mai ales că, așa cum se desfășoară pînă în prezent programul, se pare, gazdele au scăpat din vedere foarte puține lucruri și oricum nici unul dintre cele ce pot fi esențiale pentru buna desfășurare a unei asemenea manifestații sportive, care prin amploare și interesul general a devenit un complex fenomen social ce nu mai poate scăpa atenției.

Dl. Willy Daume, președintele Comitetului olimpic din R.F. a Germaniei, căruia îi revine sarcina organizării în 1972 a următoarei ediții a J.O. de vară, ce va fi găzduită de München, se află aici și el de cîteva zile, timp în care a avut o serie de întrevederi nu numai cu colegii săi din C.I.O., dar și cu organizatorii actualei Olimpiade, cu reprezentanți ai presei de pretutindeni, cerînd relații și dînd la rîndul său explicații.

De altfel, sesizînd punctul de răscruce reprezentat de ediția a X-a a J.O. de iarnă, Comitetul de organizare a invitat la o recepție întregul C.I.O., întîlnirea desfășurîndu-se luni seara, într-un cadru somptuos, la fundația Hebert d'Uckerman, nu numai în prezența celor direct interesați, ci și a unor personalități ale vieții publice din Franța și din alte țări.

La rîndul său, Asociația internațională a presei sportive a dat un examen de maturitate, promovîndu-l cu brio, în ceea ce privește condițiile de muncă, informare, accese la legături telefonice și prin telex, transport, cazare și masă asigurate gazetarilor acreditați; ținîndu-și astăzi de dimineață ședința sa de comitet director, sub conducerea dl. Felix Levitan, președinte A.I.P.S. La această ședință a fost prezent și Aurel Neagu, președintele asociației presei sportive din România. Printre chestiunile discutate au fost: organizarea muncii gazetarilor la J.O. din Mexic, Congresul A.I.P.S., care se va ține la 29 aprilie la București, afilieri de noi membri la A.I.P.S. etc.

Se observă că, datorită amploarei pe care au luat-o întrecerile sportive, intervalul olimpic de patru ani nu mai corespunde necesităților de pregătire a bazelor, ca și punerii la punct a tuturor amănuntelor de organizare. Ceea ce se pare că va duce la desemnarea cu 6 ani mai devreme a viitoarelor gazde olimpice, tocmai pentru a se preîntîmpina surprizele ce se pot ivi din criză de timp. De asemenea, s-a prevăzut ca la 3 octombrie, la Ciudad de Mexico, să se discute un proiect privind organizarea unor competiții preolimpice eliminatorii, care să degreveze programul tradițional al J.O., acesta urmînd să fie disputat în faza finală doar de elita sportivilor trecuți prin rețeaua selectivă a unor preliminarii continentale.

În timp ce stațiunile de sub Alpii francezi cunosc agitația unor dispute sportive fără precedent în istoria sporturilor de iarnă, în sălile de ședințe din Grenoble șantierul olimpic își proporționează noile sale dimensiuni.

Emanuel VALERIU

Grenoble, 6 februarie

ÎN PLINĂ IARNĂ DESPRE JOCURILE OLIMPICE DE VARĂ

PE TEME ACTUALE

Amai rămas puțină vreme și drumul început cu trei ani în urmă va lua sfîrșit, încheind un nou ciclu olimpic, o nouă Olimpiadă, ca să folosim termenul consacrat de anticele jocuri ale elinilor. De ieri, o dată cu aprinderea flăcării tradiționale pe „Stadionul provizoriu" din Grenoble, se poate spune că am intrat în linia dreaptă a pistei olimpice, ne apropiem de celălalt mare obiectiv al anului 1968, Jocurile de vară, de la Ciudad de Mexico. Și cu toate că ne aflăm în plin festival al sporturilor zăpezii și gheții, socotim că nu este de loc devreme (poate chiar destul de tîrziu!) să sărim cu gîndul peste cele opt luni care ne mai despart de marele start din patria aztecilor.

Cum, la ce nivel și cu ce perspective am păși în anul olimpic? Iată întrebări care frămîntă pe iubitorii sportului din țara noastră, pe slujitorii săi — sportivi activi sau pe cei înregimentați în marea armată a tehnicienilor —, întrebări care s-au pus cu acuitate la recenta ședință a Consiliului Național pentru Educație Fizică și Sport.

Se impune o scurtă retrospectivă. La ultima ediție a J.O. de vară de la Tokio din 1964, sportivii români au cucerit 2 medalii de aur, 4 de argint și 6 de bronz, totalizînd 94,5 puncte, care au situat țara noastră pe locul 12 în clasamentul neoficial pe națiuni. S-a apreciat atunci, și pe bună dreptate, că — în general — participarea noastră olimpică din capitala Japoniei nu s-a ridicat la înălțimea așteptărilor, iar plenara din ianuarie 1965 a UCFS a analizat sub toate aspectele cauzele care au generat această comportare nesatisfăcătoare, stabilind măsuri practice pentru îmbunătățirea activității sportive de performanță din țara noastră, pentru o pregătire complexă și de calitate în vederea startului olimpic din 1968.

S-a spus atunci și nu fără temei, între altele, că sportului nostru de performanță îi lipsește o reală bază de masă, că tocmai de aceea numărul performerilor este destul de mic, că aportul specialiștilor nu este cel așteptat și că, mai ales, contribuția cluburilor, a regiunilor țării la dezvoltarea activității sportive de performanță nu a fost în concordanță cu necesitățile pregătirii pentru Jocurile de la Tokio (de fapt, la fel ca și pentru cele de la Roma) etc etc.

După părerea noastră, și vorbitorii la recenta ședință a C.N.E.F.S. au subliniat acest lucru, faptul cel mai important desprins din plenara din ianuarie 1965 a fost acela că, pentru prima oară, s-a pus foarte serios problema sportului de performanță, stabilindu-se un plan de acțiune cu caracter național avînd ca obiectiv final

Romeo VILARA

(Continuare în pag. a 2-a)

ECOURI LA

„ATLETISMUL SUB REFLECTOR"

Dr. IOAN WIESENMAYER — maestru al sportului (N.R. — încă recordman național la 400 metri): „Dacă atletismul nostru este deficitar, aceasta se datorește în primul rînd activității din școli. Cred că atîta timp cît nu vom avea o bază largă de masă în atletismul școlar, nu vom avea nici valorile așteptate în cel de performanță. Consider că ziarul „Sportul", al cărui „reflector" este (vreau să sper) doar o primă mînă întinsă atletismului, are posibilitatea să contribuie mai mult la atragerea și menținerea tinerilor pe pistele de zgură. Pentru aceasta este necesar să se acorde un spațiu mai larg publicării rezultatelor înregistrate în concursurile tinerilor atleți, din toate centrele. Apariția numelui în ziar constituie un puternic stimulent, un imbold pentru micii concurenți, pentru părinții lor, pentru profesorii și directorii școlilor. De mare însemnătate este și problema bazelor sportive. Și, prin aceasta nu mă refer atît la starea terenurilor și amenajărilor, cît la accesibilitatea lor. In orașele mari, aceasta presupune crearea de baze simple, de inițiere, în toate cartierele. Mă asociez celor scrise de prof. A. Popa cu privire la pregătirea tinerilor atleți. In acest sens nu pot să recomand decît : răbdare, răbdare și iar răbdare. Pregătirea propriu-zisă pentru performanță este imperios necesar să fie precedată de o bună pregătire atletică multilaterală. Referitor la invitația adresată de fostul meu coleg de echipă Victor Firea, în articolul „Vă așteptăm, prieteni !", cred că toți foștii atleți din diverse generații trebuie să formăm o adevărată familie, așa cum a fost cu 10—15 și chiar mai mulți ani în urmă. Sîntem datori să contribuim din tot sufletul la dezvoltarea și ridicarea atletismului nostru pe o treaptă superioară. Pentru readucerea pe stadion a vechilor entuziaști ai atletismului, propun organizarea a două concursuri rezervate veteranilor (eventual cu handicap) : unul în Capitală și altul într-un oraș de provincie cu tradiții în atletism, ca Timișoara, Cluj sau Brașov".

Prof. LIVIU PREDA — fost component al echipei naționale de atletism : „Salut inițiativa redacției „Sportul" de a-și îndrepta reflectorul și asupra atletismului. Articolul „Privilegiu fără ecou" m-a făcut să mă gîndesc că, în I.C.F., am avut numeroși colegi la specializarea atletism, dar astăzi foarte puțini dintre ei se ocupă efectiv de pregătirea atleților. Majoritatea se limitează doar la munca de la catedră. Fără a încerca să-mi scuz colegii, cred că unul din motive este următorul : deși desfășoară o activitate prin excelență pedagogică, absolvenții I.C.F. încadrați ca antrenori nu au dreptul să se prezinte la examenele de definitivat ! Personal aș dori foarte mult, dar nu mi se permite să-mi trec definitivatul, cu toate că lucrez de cinci ani cu copii și juniori. Desigur, mai sînt și alte cauze. Sînt convins că, printr-o mai bună colaborare între Ministerul Învățămîntului și C.N.E.F.S., multe dintre obstacolele existente vor fi înlăturate, iar numeroși absolvenți ai I.C.F. se vor apropia de stadion, de atletism".

DUMITRU TILMACIU — maestru emerit al sportului : „S-au scurs 30 de ani de cînd am pășit pentru prima oară pe pista stadionului. 30 de ani, în care am adunat (la alergări, dar și la ciocan, pe care de asemenea l-am practicat) 40 de recorduri naționale și 50 de titluri de campion al țării. De multe ori am privit, cu lacrimi de bucurie în ochi, drapelul țării ridicîndu-se pe cel mai înalt catarg, ca urmare a unora din performanțele mele. Ultimul tricou de campion republican l-am îmbrăcat la vîrsta de 42 de ani, cînd am cîștigat maratonul de la Cluj cu 2 h 35:25,0. Dar, deși mă simțeam încă în puteri, am fost «ocotit „bătrîn" și aceasta mi s-a spus într-un mod care m-a făcut să mă retrag de pe stadion. Pentru a reveni, nu așteptam decît un semnal. Și, de curînd, în paginile ziarului „Sportul", semnalul l-a dat fostul meu „adversar" Victor Firea. Răspund chemării sale, anunțîndu-l că sînt gata de start, în proba de descoperire, antrenare și ridicare a elementelor tinere pe culmile măiestriei".

Start în finalele universitare de șah, ediția 1968

SINAIA, 6 (prin telefon). — Urmînd o tradiție respectată cu strictețe în acești ani din urmă, studenții care îndrăgesc jocul de șah își vor desemna și în această iarnă pe purtătorii titlurilor de campioni universitari. Cadru al întrecerilor finale — la această a XI-a ediție a campionatelor universitare de șah — este pitoreasca stațiune de la poalele Bucegilor, aceeași care a găzduit și anul trecut competiția jubiliară.

La startul întrecerilor s-au prezentat 70 de competitori și competitoare, în frunte cu campionii de anul trecut. La băieți, sînt în luptă 52 de concurenți. Dintre aceștia, 4 posedă titlul de candidat de maestru și anume : Dan Zara (I.S.E. București), Șerban Teodorescu (I.A.T.C. București), Sorin Segal (I.S.E. București), Iosif Lazăr (Inst. de mine Petroșeni). Printre cei 33 de jucători de categoria I se numără și deținătorul titlului de campion, medicinistul timișorean Valeriu Adam. Să amintim că, anul trecut, V. Adam a cîștigat întrecerea la egalitate de puncte cu S. Segal, care, desigur, că pregătește acum revanșa...

Foarte interesant se anunță concursul fetelor. Aci participă două maestre, Gertrude Baumstarck (Inst. Politehnic Timișoara) și Suzana Makai (Inst. de filologie Timișoara). După cum se știe, Gertrude Baumstarck deține nu numai titlul de campioană universitară, ci și pe acela de campioană a țării. Suzana Makai a combătut, și ea, pentru titlul republican, iar colega sa de facultate, tînăra Pia Brînzeu, va mări atuurile timișorene în această întrecere de elită. Sînt, cu totul, 18 participante la turneul feminin.

Cîteva amănunte organizatorice. Întrecerile sînt programate între 6 și 16 februarie, disputîndu-se pe distanța a 10 runde, în sistemul elvețian, devenit tradițional la campionatele noastre studențești. Se joacă în eleganta sală a Casei de cultură din Sinaia, care oferă un cadru excelent întrecerilor. Arbitrii competiției sînt dr. Victor Malcoci (Cluj) și Leonida Sîrbu (București).

Deci, gata de start pentru cucerirea titlurilor de campioni universitari de șah pe anul 1968 !

Campionatele școlare de baschet și volei

În cadrul campionatelor școlare de baschet și volei (faza pe oraș) s-au înregistrat duminică, în Capitală, următoarele rezultate :

BASCHET. Licee fete: Lic. nr. 36—Lic. N. Bălcescu 71—50; Lic. nr. 6—Lic. M. Sadoveanu 50—23 ; Lic. nr. 35—Lic. Al. Sahia 2—0 (neprez.); Lic. Sp. Haret—Lic. nr. 39 89—27 ; *Băieți :* Lic. N. Bălcescu—Lic. nr. 36 68—49 ; Lic. M. Viteazul—Lic. Gh. Șincai 62—41 ; Lic. D. Cantemir—Lic. M. Basarab 66—49 ; H. C. : Lic. nr. 35—Lic. I. L. Caragiale 64—54 ; *Școli generale fete :* Șc. g-rală 199—Șc. g-rală 141 32—9 ; Lic. 39—Șc. g-rală 151 28—21 ; Lic. 5—Șc. g-rală 173 34—26 ; Lic. 10—Șc. g-rală 122 32—24 ; *Băieți :* Lic. 12—Lic. 20 27—25 ; Lic. 7—Lic. 3 53—37 ; Șc. g-rală 118—Șc. g-rală 1 54—42 ; *Școli tehnice-băieți :* Stenografie—Kretzulescu 34—31 ; Chimie—Financiară 64—24 ; Geologie—Vulcan 54—37; Telecomunicații—Arhitectură 32—27 ; Construcții—I. Rangheț 86—22 ; M.I.U.—Unirea 62—60.

VOLEI. Licee-fete : Lic. M. Viteazul—Lic. A. Vlaicu 3—0 ; Lic. nr. 25—Lic. M. Eminescu 3—1 ; Lic. Gh. Lazăr—Lic. nr. 10 3—2 ; Lic. M. Basarab—Lic. Dr. P. Groza 3—0 ; *Băieți :* Lic. D. Cantemir—Lic. Gh. Lazăr (învingător cu 3—2, în etapa trecută asupra lic. M. Basarab) 3—1; Lic. M. Basarab—Lic. Dr. P. Groza 3—0 ; Lic. M. Viteazul—Lic. nr. 6 3—0 ; Lic. Gh. Șincai—Lic. nr. 25 3—2 ; *Școli generale-fete :* Șc. g-rală 117—Lic. nr. 24 2—0 ; Șc. g-rală 26—Șc. g-rală 192 2—0 ; Lic. 31—Șc. g-rală 51 2—0 ; Șc. g-rală 79—Șc. g-rală 150 2—0 ; *Băieți:* Șc. g-rală 73—Șc. g-rală 142 2—0 ; Lic. 32—Șc. g-rală 111 2—0 ; Șc. g-rală 26—Șc. g-rală 178 2—1 ; *Școli tehnice-fete :* Geologie—23 August 3—1 ; Financiară—Sanitară 3—2 ; Arhitectură—Stenografie 3—0 ; *Băieți :* Geologie—Kretzulescu 3—0 ; Unirea—23 August 3—1 ; Muntenia—Construcții 3—0 ; Sanitară—M.I.U. 3—0 ; UCECOM —Telecomunicații 3—0 ; Vulcan—Arhitectură 3—0.

O SANCȚIUNE EXEMPLARĂ ȘI-O ZICALĂ... DISCUTABILĂ

Întru iertarea propriului lor mers de melc, zicala „**mai bine mai tîrziu decît niciodată**" e călduros îmbrățișată de unii. Personal — n-o agreem deplin, adesea înfățișîndu-ni-se chiar discutabilă. Considerăm, astfel, că unul e efectul educativ al sancțiunii aplicate și popularizate rapid și altul al aceleia date și anunțate după... aproape trei luni de la săvîrșirea abaterii. Ca în cazul de față — un fapt reprobabil petrecut la 5 noiembrie și sancționat abia la 26 ianuarie de către comisia centrală de disciplină a F.R.V., cu o încetineală de care nu-i prima oară cînd dă dovadă un organism al federației respective. O lipsă de operativitate cronică — se pare — asupra căreia, de aceea, nemaistăruind aci, vom reveni.

Deocamdată — la faptul recent pedepsit, înregistrat la partida masculină de divizie B disputată în ziua de 5 noiembrie la Petroșeni, Știința — Electroputere Craiova, condusă bine de cuplul Emil Costoiu (București) — Marian Bucur (Pitești) și terminată cu victoria craiovenilor (3—2). Este vorba despre : **repetatele proteste ale antrenorului echipei locale, Ieronim Ceacu, la deciziile arbitrilor, insultele și înjurăturile adresate de el conducătorilor jocului, bruscarea și încercarea de intimidare a arbitrului secund, tentativa de incitare a publicului, nereușită — din fericire — spre cinstea spectatorilor petroșeneni și-a obiectivității lor în acest caz. În fine, mai e vorba despre refuzul de-a achita arbitrului secund baremul integral cuvenit, pe motiv că, așa cum a condus... nu face bani !?!** Bineînțeles, federația a impus conducerii Științei Petroșeni să-i expedieze urgent arbitrului Marian Bucur întreaga sumă datorată, și sperăm să nu treacă încă trei luni pînă ce acesta să-și primească drepturile ! Cît privește sancțiunea aplicată antrenorului I. Ceacu (interzicerea pînă la finele întrecerii divizionare 1967/1968 de a conduce echipa), ea se justifică suficient prin cele înșirate mai sus, constituie un util exemplu, în măsură a goni muștele și de pe căciulile altora, — o invitație la ordine, disciplină, obiectivitate, pe toate terenurile noastre de volei.

— C. F. —

ACTIVITATEA LA ZI

● În Poiana Brașov, pe pîrtia din Kantzer, s-a disputat duminică o competiție de schi alpin rezervată centrelor de inițiere și școlilor sportive din Brașov și din împrejurimi. Cei circa 70 de concurenți s-au întrecut în două manșe de slalom special, împărțiți pe categorii de vîrstă. Iată cîștigătorii: FETE, 10—12 ani *Nela Simion* (Șc. sp. Predeal), 13—15 ani *Mihaela Sărman* (Șc. sp. Predeal) ; BĂIEȚI, 10—12 ani *I. Coliban* (Șc. sp. Brașov), 13—15 ani *O. Țuțurea* (Șc. sp. Brașov).

C. Gruia, coresp. principal

● La Azuga s-au întrecut copiii fondiști de la centrele de instruire din Azuga, Bușteni și Teșila. S-au remarcat : *Viorica Stoica, Maria Petcu, Mariana Kerim, C. Enache, D. Popa, C. Danci, C. Petrescu* și *M. Dumitru*. S-au distribuit numeroase premii, iar cîștigătorii probelor au primit cupe „Floarea de colț".

El. Tom

Pe pantele de la „Cota 1 400", pulsul „Jocurilor albe" se face simțit prin concursuri ad-hoc.

O VICTORIE = TREI REMIZE!

Un nou sistem de punctaj la turneul de maeștri din Capitală

Valul de remize care inundă concursurile în ultimul timp a început să preocupe și să îngrijoreze organismele oficiale care dirijează viața șahistă și în primul rînd Federația internațională de șah.

Cum poate fi însă determinat un jucător să lupte pentru cîștig într-o partidă de șah dacă nu vrea ? Situația este paradoxală, dar problema s-a pus de multă vreme și pentru soluționarea ei s-au încercat diverse mijloace, în general fără prea mult succes. În secolul trecut s-a aplicat o metodă radicală : rejucarea remizelor. Consecința firească era creșterea duratei competițiilor și a numărului de partide susținute de către unii jucători. Astfel, de exemplu, la marele turneu de la New York 1889 au luat parte 20 de maeștri, jucînd tur-retur, deci inițial fiecare participant trebuia să susțină 38 de partide. În realitate dacă adăugăm remizele rejucate, numărul partidelor susținute a fost mult mai mare. Este evident că o astfel de formulă este total inaplicabilă astăzi, cînd organizatorii nu știu cum să scurteze competițiile...

În căutare de soluții s-a ajuns uneori la formule curioase. De exemplu, la Monte Carlo în 1902, pentru prima remiză se acorda... un sfert de punct ! Partida se rejuca și în caz de remiză jucătorii mai primeau un sfert de punct. Dacă unul dintre ei cîștiga, atunci primea încă o jumătate de punct, iar adversarul zero, astfel că scorul apărea în tabel 0,75—0,25. Datorită acestui sistem, marele maestru Maroczy a cîștigat concursul cu cel mai mic avans cunoscut în istoria turneelor de șah : un sfert de punct înaintea lui Pillsbury !

Federația internațională a încercat să introducă acum cîțiva ani regula ca nici o partidă să nu poată fi dată remiză înainte de mutarea a 30-a. Inutil însă : marii maeștri au dezgropat imediat din manualele de deschideri toate variantele cu șah etern între mutările 10 și 20...

Care este cauza recrudescenței actuale a tendinței spre remize ? O explicație ar fi caracterul eliminatoriu al competițiilor organizate de F.I.D.E., care obligă pe participanți la o anumită tactică de concurs, în care remizele joacă un rol important. Dar dacă pe plan internațional s-ar mai putea găsi justificări, nimic nu scuză procentajul ridicat de remize (99 din 190 partide), dintre care foarte multe sub 20 de mutări, înregistrat la ultimul nostru campionat republican.

O soluție radicală, așa cum am arătat, este greu de găsit. Totuși, Biroul F. R. Șah a hotărît să experimenteze în turneul de maeștri care a început în Capitală un nou sistem de punctaj care să încurajeze combativitatea. Conform acestui sistem pentru o partidă cîștigată se vor acorda 3 puncte, iar pentru o remiză numai un punct. Valoarea unei victorii fiind deci egală cu trei remize și nu cu două ca pînă acum, volens-nolens maeștrii noștri vor trebui să iasă din tranșee și să lupte pentru victorie...

Experimentul este interesant și chiar dacă nu va putea fi aplicat în toate concursurile, totuși s-ar putea ca el să determine trezirea necesară și foarte dorită a spiritului de luptă, ceea ce ar fi foarte îmbucurător.

Să plătești 80 de dolari o excursie la un ranch în „Far-West" ca să joci o partidă de șah !...

(Din Chess Review)

ÎN STILUL LUI CAPABLANCA

La turneul de mari maeștri de la Beverwijk campionul nostru, Florin Gheorghiu a rămas singurul neînvins între cei 16 participanți, obținînd un rezultat remarcabil. Partida următoare ni-l prezintă sub un aspect nou : acela de maestru al jocului pozițional „à la Capablanca".

APĂRAREA IUGOSLAVĂ

Alb : *Fl. Gheorghiu*
Negru : J. Donner (Olanda)

1. e4 d6 2. d4 Cf6 3. Cc3 g6 4. f4 Ng7 5. Cf3 0—0 6. Nd3 Cc6 7. e5 d:e5 8. f:e5 Cd5 9. C:d5 D:d5 10. c3 Ng4 11. h3 (O întărire față de 11. De2 Tad8 12. Ne4 Dd7 13. h3 cum s-a jucat într-o partidă Fischer — Perez, Havana 1966) *11. ...N:f3 12. D:f3 D:f3 13. g:f3 e6 14. Ne4 Tab8 15. h4 h5 16. Ng5 Tfe8 17. N:c6 b:c6 18. b4.* (În finalul obținut albul are avantaj datorită structurii de pioni superioare și a faptului că Ng7 este lipsit de perspective) *18. ...a5 19. a3 Tb6 20. Rd2 Ta8 21. Thb1 f6* (O încercare de eliberare care va fi frumos respinsă) *22. e:f6 Nh8 23. Nf4 Tb7 24. b:a5 ! Tba7 25. a6 ! T:a6 26. Tb7 T6a7 27. T:c7 T:c7 28. N:c7 N:f6 29. Ng3* (Albul a cîștigat un pion, dar realizarea tehnică a avantajului cere încă multă atenție) *29. ...Rf7 30. a4 g5 31. h:g5 N:g5+ 32. Rd3 h4 33. Nh2 Nd8 34. c4 Re8 35. Re4 Rd7 36. Ne5 Nc7 37. Tg1 !* (Abandonează pionul „a" pentru a intra într-un final de turnuri cîștigat) *37. ...N:e5 38. R:e5 c5 39. d5 e:d5 40. Tg7+ Rc6 41. c:d5+ Rb6 42. Tg6+ Rb7 43. Th6 T:a4 44. f4 c4 45. T:h4 c3 46. Th2 Tc4 47. Tc2 Rc7 48. f5* (Pionul negru a fost fixat și albul cîștigă ușor prin înaintarea pionilor săi) *48. ...Rd7 49. f6 Tc8 50. f7 Re7 51. d6+ R:f7 52. d7* și negrul a cedat.

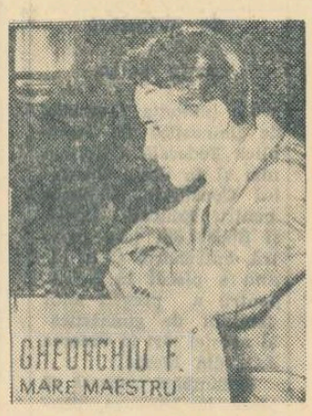

ÎN 5 MINUTE !

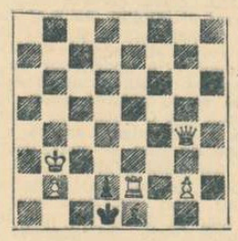

Albul începe și dă mat în 2 mutări.

Deși ceva mai dificilă decît cea din rubrica precedentă, totuși nici această problemă a lui C. Mott-Smith nu credem să necesite cele 5 minute acordate. Iar dacă folosiți maximum 1 minut, sînteți un dezlegător de prima forță !

Soluția : 1. D:g4—f4 ! Variante : 1. ...R:e2 2. D:f3 mat ; 1. ...T:e1 2. T:e1 mat ; 1. ...N — orișunde 2. D:d2 mat.

Rubrică de
S. Samarian

În plină iarnă despre Jocurile Olimpice de vară

(Urmare din pag. 1)

Jocurile Olimpice din Mexic, cu sarcini și răspunderi concrete pentru fiecare regiune, pentru fiecare club în parte. A fost nominalizat un mare număr de sportivi cu perspective de a participa la Olimpiadă, s-a făcut o regrupare a forțelor organizatorice și tehnice, au fost stabilite multe acțiuni care au impulsionat această activitate.

Fără discuție, s-a făcut o treabă bună, în ciuda faptului că unele planuri de muncă au reflectat o serioasă doză de formalism, că nu s-au corelat, cum ar fi fost firesc, bunele intenții cu mijloacele obiective de materializare a acestora. Așa cum sublinia în cuvîntul său tov. Vlăsceanu, președintele C.R.E.F.S. Argeș, roadele acestor preocupări nu se pot vedea imediat, căci în intervalul de trei ani nu pot fi realizate în mod practic salturi spectaculoase, de la puțin sau foarte puțin la valori olimpice. Totuși, arăta vorbitorul, în regiunea Argeș, de pildă, ca rezultat al unei munci mai temeinice, a crescut numărul și calificarea antrenorilor, s-au consolidat multe secții pe ramură de sport, s-a mărit numărul lor, au fost depistați și se află în pregătire juniori talentați de la care se așteaptă în perioada de timp următoare o sensibilă creștere a performanțelor.

Asemenea salturi, înregistrate în cele mai multe cluburi, în majoritatea regiunilor, au fost subliniate cu exemple concrete de către mulți participanți la discuții. Rezultatele le vom putea vedea mai bine abia peste cîțiva ani, la Jocurile Olimpice din 1972, de la München. Dar pînă atunci ce vom face anul acesta, în toamnă, la Ciudad de Mexico?

Din marele număr al sportivilor nominalizați inițial în 1966, la sfîrșitul anului trecut au rămas abia o treime, din care în lunile ce urmează vor fi selecționați cei mai buni, cei care vor evolua în octombrie pe stadioanele mexicane. La ora actuală intră în vederile loturilor olimpice un număr de 209 sportivi și sportive dintre care 189 aparțin cluburilor bucureștene ! La o primă analiză, totalul ar putea fi considerat mulțumitor, dar ținînd seamă de valoarea unora dintre sportivi, de posibilitățile pe care le au ca într-un răgaz de numai cîteva luni să poată marca un mare salt de calitate, la nivelul cerințelor actuale ale sportului internațional, situația nu este cîtuși de puțin îmbucurătoare. Ca, de altfel, și numărul celor 20 de sportivi dați de regiunile țării, chiar dacă în acest din urmă caz există unele explicații obiective legate de plecarea la studii sau în armată, deci în alte regiuni, a unora dintre tinerii susceptibili de selecție olimpică.

Ținînd seamă de rezultatele înregistrate în cursul anului 1967, ultimul și cel mai important dintre anii preolimpici, la principalele competiții internaționale, îndeosebi la campionatele mondiale și europene, unii dintre participanții la ședința C.N.E.F.S. au subliniat succesele și, legate de acestea, perspectivele pentru Mexic ale caiaciștilor și canoiștilor (6 medalii de aur, 4 de argint și 2 de bronz la europenele de la Duisburg, dintre acestea 2 de aur și alte 2 de argint obținute în probe olimpice), ale floretiștilor (campioni mondiali) și florestistelor (medalie de bronz la C.M. de la Montreal), ale luptătorilor (1 medalie de aur, 2 de argint și 1 de bronz la C.M. de greco-romane și 1 de argint la cele de „libere"), ale boxerilor (1 medalie de aur, 1 de argint și 4 de bronz la europenele de la Roma), unele dintre rezultatele trăgătorilor — în special la pistol viteză — și ale cîtorva dintre atleți etc. În schimb, au fost considerate ca nemulțumitoare evoluțiile voleibaliștilor (locul V la C.E. de la Istanbul, după ce în 1966 fuseseră pe locul secund la campionatul mondial), ale multora dintre atleți, gimnaști, înotători, jucători de polo etc.

Făcînd în perspectivă o apreciere justă a viitoarei ediții a J.O. trebuie să consemnăm o serie de aspecte dintre cele mai importante. Marele număr al țărilor care și-au anunțat participarea la Mexic, implicit și marele număr de sportivi, dificultățile de altitudine și climă, vor face mult mai grea lupta pentru cucerirea unei medalii, pentru obținerea unui loc fruntaș la indiferent care probă sau ramură sportivă decît la trecutele Olimpiade. Ținînd, deci, seamă de plafonul atins pînă acum de sportivii noștri și de plusul de valoare pe care îl poate asigura, în continuare, o pregătire fără nici un fel de fisură, în contextul realităților anului 1967, se poate aprecia că, la ora actuală, avem ceea ce se cheamă „valoare olimpică" la toate cele 7 probe de caiac-canoe, la 5—6 categorii din 8 la lupte greco-romane, 1—2 categorii din 8 la lupte libere, 4—5 probe din 7 la tir, 3—4 categorii din 11 la box, 1—2 probe din 29 la înot, 1—2 probe din 7 la canotaj, 3—4 probe din 36 la atletism, la floretă bărbați și femei. Rezultatele contradictorii obținute de voleibaliști și de polo iști nu permit să se tragă încă nici un fel de concluzie mai edificatoare privind participarea lor la J.O. Sînt o serie de alte sporturi (gimnastica, ciclismul, halterele, baschetul) și o mulțime de probe din atletism și înot, anumite categorii de box și lupt. libere la care nu se întrezăresc perspective de a se putea concura la Olimpiadă, făcîndu-se măcar o prezență onorabilă.

Așa cum sublinia în cuvîntul său tov. **ION NAE**, președintele clubului Dinamo, faptul că la multe sporturi nu s-a ajuns încă la nivelul dorit, ține — înainte de orice — de felul în care sportivii, în primul rînd, au înțeles să muncească pentru creșterea măiestriei lor, să-și impună un regim exemplar de viață. Pilda caiaciștilor și canoiștilor, mereu printre fruntași în ierarhia mondială, nu a fost, din păcate, urmată decît de un număr mic de sportivi și rezultatele se văd ! Pe de altă parte, trebuie s-o spunem deschis, cluburile și asociațiile sportive, organele locale pentru educație fizică și sport n-au depus suficiente eforturi pentru dezvoltarea bazei de masă a sportului de performanță, pentru a asigura sportivilor cele mai bune condiții de pregătire, pentru a-i controla și îndruma în permanență. Atletismul, gimnastica, fotbalul, parțial natația, au rămas în continuare ramuri sportive neglijate în multe regiuni și cluburi.

La toate acestea trebuie adăugată și lipsa unui control susținut din partea C.N.E.F.S. și a federațiilor de specialitate.

Performanța sportivă, așa cum arăta tovarășul general locotenent **ION COMAN**, adjunct al ministrului Forțelor Armate, nu este condiționată exclusiv de talentul și de pregătirea fizică și tehnică a unui sportiv sau altul. O importanță deosebită o are și munca educativă — mai ales că se lucrează cu oameni, cu caractere și pregătire diferite—care trebuie să conducă la întărirea spiritului răspunderii personale pentru pregătirea sportivă propriu-zisă, pentru o muncă de calitate, pentru întărirea disciplinei.

Pînă la Jocurile Olimpice au mai rămas doar cîteva luni. Timpul este, fără îndoială, foarte scurt. Tocmai de aceea, pentru o cît mai bună reprezentare a culorilor României socialiste la marile întreceri va trebui ca fiecare zi să fie folosită integral, cu maximă eficiență. Acestea nu se referă doar la cei selecționați în lotul olimpic, ci la toți sportivii fruntași ai țării, a căror datorie patriotică este de a se pregăti cu toată seriozitatea pentru a răspunde prin rezultate de valoare încrederii și dragostei cu care sînt înconjurați.

ADMINISTRAȚIA ASIGURĂRILOR DE STAT

pune la dispoziția celor care doresc să ia o măsură de prevedere pentru ei și familiile lor două forme de asigurări de accidente, care acoperă urmările diferitelor accidente ce se pot întîmpla în orice împrejurare :

● Asigurarea familială de accidente, în care se cuprind soțul, soția, precum și copiii în vîrstă de 5 la 16 ani, indiferent de numărul lor. Asigurarea se încheie pe durata de 3 luni iar prima de asigurare este de 25 de lei.

● Asigurarea de accidente „turist" acoperă urmările a numeroase accidente ce pot avea loc în orice împrejurare și pagubele ce se pot produce la bunurile din gospodărie. Se încheie pe timp de o lună, iar prima de asigurare este de 15 lei.

fotbal

Copiii și juniorii Stelei...

„Au promovat în prima echipă juniorii Tătaru II, Manea, Savu și sînt perspective ca în acest an să-i imite Ștefănescu, Ciugarin, Iordănescu, Ispir și Tănăsescu".

Fraza de mai sus a fost extrasă din referatul prezentat cu prilejul analizei centrului de copii și juniori Steaua (Ghencea) făcută duminică dimineața la sediul clubului, din Calea Plevnei. Bilanțul a scos în relief munca rodnică a unui mic colectiv de antrenori care cizelează cu migală și răbdare, pe parcursul a mii și mii de ore de antrenament, calitățile native și talentul copiilor îndrăgostiți de fotbal. Și, după cum se vede, activitatea antrenorilor R. Cataná, G. Stănculescu, V. Zavoda, V. Dumitrescu și A. Apolzan dă roade. Experiența acumulată în activitatea lor competițională o transmit tinerilor. Din cei 135 de copii și juniori ce frecventează centrul, am putea completa lista de mai sus cu numele lui Giron, O. Ionescu, Barangea, Jantovan, Oprea, Stăncilă, Georgevici. Toți sînt talentați și dornici de a deveni „asi" ai balonului.

S-a amintit deseori, atît în referat cît și în discuții, despre calitate (a se citi: pregătirea tehnică foarte bună), principalul obiectiv al activității centrului. De altfel, aceasta se observă în evoluțiile echipelor. Fiecare echipă ce participă în campionatele orașului București practică un joc frumos și rezultatele pozitive obținute în meciuri dovedesc că străduințile specialiștilor sînt încununate de succes.

Desigur că nu toate lucrurile merg încă „pe roate". Se mai întîmplă ca unii copii și juniori să lipsească de la antrenamente sau să obțină note mici la învățătură. De fiecare dată, însă, se iau măsurile cele mai bune pentru ca asemenea fapte să nu se mai repete, pentru ca tînărul respectiv să se îndrepte. Pentru a avea o activitate mai bună, colectivul de antrenori se preocupă de a amenaja încă două terenuri și cîteva vestiare. De asemenea, se va completa aparatura tehnică și, în acest fel, se va putea amenaja un „teren-atelier".

Centrul de copii și juniori Steaua (Ghencea) constituie un bun exemplu în selecționarea și pregătirea copiilor în jocul cu balonul rotund. Experiența acestui colectiv de antrenori merită extinsă. Mai ales acum, cînd se vor înființa asemenea centre în cîteva principale orașe ale țării.

(p. v.)

Fotbaliștii de la Siderurgistul vor să revină în prima divizie a campionatului. Pentru aceasta ei se antrenează cu multă seriozitate. Corespondentul nostru, Gh. Arsenie, a surprins pe peliculă un aspect de la un recent antrenament al gălățenilor.

TRIBUNA CITITORILOR

„Propun ca sportivii care se retrag din activitatea competițională să fie sărbătoriți cum se cuvine, organizîndu-se pentru ei meciuri festive, cu caracter intern sau internațional. Sper că clubul Steaua va face, la timpul cuvenit, acest lucru pentru Constantin". (Prof. GH. BRATILOVEANU, Școala generală Padeș, raionul Gorj).

★

„Drepturile și îndatoririle jucătorilor ar trebui bine precizate într-un regulament al fiecărui club. Ar fi, de asemenea, necesar să se acorde o mai mare atenție modului de calificare a antrenorilor. În altă ordine de idei, ne declarăm în dezacord cu practica unor cluburi bucureștene, precum și a asociației Gloria Bîrlad, care caută să racoleze jucători ai echipei Progresul din orașul nostru. Cerem să se respecte regulamentul de transferări și normele privind relațiile dintre cluburi". (Ing. AUREL LUPU, str. Victoriei 47, blocul A, ap. 12, și NIȚĂ BĂLĂNICA, str. Deva nr. 64 — ambii din Brăila).

★

„Cred că publicul din Cluj, în marea lui majoritate, nu va regreta plecarea de la «U» a jucătorului Ivansuc, deoarece acesta, deși ar mai fi fost util echipei, nu mai ascultă, în ultima vreme, nici de antrenorii săi, și nici de vocea spectatorilor care, mai bine de 6 ani, l-au aplaudat, l-au stimat și iubit". (GRIGORE BREHARU, strada Tomis 3, ap. 5 — Cluj).

★

„Ce-ar fi dacă jucătorilor care fac mai mult figurație în meciurile disputate în străinătate li s-ar imputa cheltuielile de deplasare ?" (AUGUSTIN BENEA, str. Săsar 24 — Baia Sprie).

★

„Să se dea amploare acțiunii de depistare și selecționare a copiilor și juniorilor care vădesc aptitudini pentru fotbal". (ILYES ADALBERT, șoseaua Străulești 2 — București).

★

„Pentru progresul fotbalului românesc, un factor foarte important ar trebui să fie întărirea valorică a tuturor echipelor. Pe de altă parte, se impune organizarea unor competiții mai antrenante pentru copii și juniori". (PETRU SORIȚĂU, str. Eminescu 46 — Arad).

★

„La meciurile de divizia A, pe foile de arbitraj să fie trecuți în mod obligatoriu cîte un junior de fiecare echipă, care să și ia parte la joc". (DUMITRU BĂLAȘA, elev al Liceului „N. Bălcescu" din Medgidia).

★

„Împărtășesc opinia tovarășei Mariana Ban din Tg. Mureș, exprimată la rubrica „Tribuna cititorilor", ca la sfîrșitul campionatului să se organizeze un meci între o selecționată a Bucureștiului și una a Provinciei". (ANGHEL PAULIAN — București).

★

„Sînt de părere că ar fi necesar un antrenor străin, care să fie lăsat să lucreze independent pentru formarea unei echipe naționale de perspectivă". (SZENTPETERY DEZIDERIU, str. Margaretelor 27 — Satu Mare).

★

„Ar fi de dorit ca stadioanele care găzduiesc meciuri de fotbal din divizia A să fie dotate cu instalații de nocturnă". (C. GHEORGHICEANU, Calea Traian 47 — Tr. Severin; LORENZ PETZ, str. Schmelzer 26 — Arad; DORIAN DAMIAN, str. Popa Șapcă 30 — Timișoara; aceeași opinie o împărtășește și studentul RADU VASILESCU de la Institutul de Petrol, Gaze și Geologie din București, care face, totodată, sugestia ca meciurile din divizia A să se dispute simbăta seara).

★

„Urmîndu-se exemplul unei măsuri similare luate de curînd în Italia împotriva echipei Internazionale, ar trebui ca și la noi, în cazul producerii unor incidente pe stadioanele de fotbal, formațiile gazde să fie sancționate cu pierderea celor două puncte". (NAPOLION VIERU, str. M. Eminescu 161 — Moinești).

★

„Sfaturile populare, cu ajutorul comitetelor de blocuri și al cetățenilor, ar trebui să treacă la amenajarea de terenuri reduse de fotbal pentru copii. Între blocurile din cartierele bucureștene Nițu Vasile și Berceni, de pildă, există suficient spațiu pentru așa ceva". (MIHAI DINULICĂ, șoseaua Olteniței 188, blocul 17, ap. 65 — București).

★

„Corespondez de peste doi ani cu fotbalistul Incze IV de la Politehnica Iași. Doresc ca și pe această cale să-i adresez urări de succes; împreună cu ceilalți colegi de echipă să aducă din nou Iașul în divizia A". (IOAN INCZE, str. Horia 82 — Cluj).

TURISM ȘI VILEGIATURĂ ÎN CHETE DE FOTBAL

În condițiile competițiilor noastre oficiale, pauza de iarnă a fotbaliștilor are o importanță capitală pentru refacerea și dezvoltarea jucătorilor. Mai corect spus — ar putea să aibă o atare importanță, dacă ar fi bine folosită. Căci aceasta este singura perioadă în care se pot pune bazele unei noi creșteri valorice, prin atacarea problemelor de perfecționare tehnică și de pregătire fizică generală și specifică, prin exerciții menite să corecteze deprinderi greșite și să creeze deprinderi valoroase noi. Calendarul nostru competițional nu permite abordarea serioasă a acestor probleme într-o altă perioadă a anului, ci impune folosirea în acest scop a celor 10—12 săptămîni de iarnă pînă la reînceperea sezonului competițional oficial.

Una din concluziile campaniei de jocuri internaționale oficiale ale anului 1967 a fost tocmai constatarea unor serioase deficiențe de pregătire fizică generală și specifică (lipsă de forță, de viteză), precum și carențe în execuțiile tehnice. Pauza de iarnă trebuia folosită deci pentru a se încerca remedierea acestor lipsuri, aplicîndu-se metode moderne și energice — punîndu-se bazele unei creșteri valorice în sezonul următor.

Față de această situație, ce-au făcut și ce fac jucătorii noștri fruntași în această perioadă ?

Cadrele de bază ale fotbalului național irosesc timpul atît de prețios într-o excursie turistico-fotbalistică, foarte interesantă, e drept, dar care nu va contribui cu nimic la remedierea lipsurilor de pregătire fizică și tehnică. Se știe că, în astfel de turnee cu jocuri la 4—5 zile, antrenamentul se reduce doar la exerciții de menținere a formei, iar efortul depus pentru a face față unor adversari valoroși, problemele puse de schimbarea climei și oboseala călătoriilor — duc mai degrabă la epuizarea organismului. Este probabil că se vor întoarce cu impresii turistice valoroase, dar fără profit direct pentru dezvoltarea bagajului lor de jucători de performanță.

Nici programele de iarnă ale cluburilor noastre n-au ținut seamă de imperativele stadiului actual de dezvoltare. Săptămînile petrecute în diferite localități de vilegiatură, chiar dacă au contribuit, în unele cazuri, la îmbunătățirea pregătirii fizice generale, nu au putut ajuta la pregătirea fizică specifică — lipsind aparatele și sălile necesare acestui fel de pregătire.

Multe din echipele de club își propun turnee în țări cu climă mai caldă, care de asemenea nu sînt de natură să contribuie la remedierea deficiențelor principale. Aceste turnee permit cel mult să se mențină nivelul atins pînă în prezent, dar exclud posibilitatea de a adăuga acumulări noi la capitalul existent.

Or, situația actuală cere imperios efectuarea unor noi salturi calitative și cantitative în pregătire — lucru de care programul de iarnă al fotbaliștilor noștri fruntași n-a ținut seamă în mod corespunzător.

Se simte nevoia unei coordonări mai energice, care să nu cedeze tentațiilor facile, ci să urmărească neabătut o politică de dezvoltare, fără de care nu vom avea acele satisfacții pe care le așteptăm pe drept, dacă avem în vedere imensele posibilități existente.

N. BRAȘOVEANU

OPINII

I N T I M E...

● O dată cu reluarea campionatului divizionar, va fi inaugurată o nouă competiție: „Cupa F.R.F." pentru echipele de rezervă — tineret. Pînă aici, toate bune ! Un singur lucru lipsește : regulamentul de desfășurare, după care cluburile și asociațiile trebuie să-și alcătuiască programul. Adică, tocmai, principalul...

● A dispărut din Cisnădie tînărul jucător Fanea Lazăr (știrea ne-a fost transmisă din Sibiu). Noi i-am dat de urmă fără eforturi. Fanea Lazăr a jucat duminică la „U" Cluj și a marcat patru goluri, în meciul cu Jiul Petroșeni...

● Antrenorul Cornel Drăgușin a eliminat un jucător de pe teren cu ocazia unui joc-școală. Recalcitrantul nr. 1 al Progresului : Țarălungă. Motivul ? Joc dur cu... colegii săi.

● Marți dimineață, Deleanu — tatăl ne-a întrebat la telefon cînd sosesc fotbaliștii din Brazilia. Pentru el și pentru ceilalți interesați caravana va poposi pe aeroportul Băneasa în ziua de 14 februarie. Nu uitați florile !

ACTUALITATEA INTERNAȚIONALĂ

F.C. Santos a cîștigat turneul octogonal de fotbal

SANTIAGO DE CHILE, 6 (Agerpres). Turneul octogonal de fotbal de la Santiago de Chile a fost cîștigat de echipa braziliană F.C. Santos care, în ultimul meci, a dispus, cu 3—1 (0—0), de echipa R.D. Germane. Cele trei puncte ale învingătorilor au fost realizate de **Negreiro (2)** și **Toninho.** În ultimele secunde ale jocului, **Joel** a înscris în propria-i poartă. În echipa braziliană nu a jucat Pele, care a fost înlocuit cu Douglas.

În alt meci, echipa Cehoslovaciei a dispus, cu 2—0 (1—0), de Racing Club Buenos Aires, deținătoarea Cupei intercontinentale.

1. F.C. Santos	7	6	0	1	22—7	12
2. R.D.G.	7	4	2	1	22—14	10
3. Univ. Cat.	6	4	0	2	13—12	8
4. Cehoslovacia	7	3	1	3	11—11	7
5. Vasas Bp.	6	2	2	2	11—13	6
6. Univ. Chile	6	1	2	3	8—13	4
7. Colo-Colo	6	1	1	4	6—16	3
8. Racing	7	0	2	5	6—13	2

Astăzi se dispută ultimele două jocuri : Universidad Catolica — Vasas Budapesta și Colo-Colo — Universidad Chile.

PROGRAMUL ECHIPEI STEAUA ÎN TURNEUL DE LA VIAREGGIO

A fost stabilit programul pe zile al turneului internațional pentru juniori de la Viareggio. Echipa Steaua București va juca la 17 februarie la Pistoia cu Fiorentina. La 20 februarie, Steaua va întîlni, în meci retur, la Montecatini, echipa Fiorentina.

ALTE ȘTIRI

● Continuîndu-și turneul în Peru, echipa maghiară Ujpest Dozsa a jucat la Lima cu echipa locală Universitario. Oaspeții au obținut victoria cu scorul de 5—1 (3—0).

● Întîlnirea internațională amicală dintre formația bulgară Cerno More și echipa sovietică Cernomoreț Odesa s-a încheiat cu victoria primei, cu scorul de 3—1 (1—0).

telex · radio · telefon

■ ÎN CADRUL UNEI TENTATIVE, pilotul sportiv Max Conrad a stabilit un nou record mondial de aviație pe circuit. Pilotînd un avion de turism, el a realizat pe parcursul Chicago — Milwaukee, pe care l-a parcurs de 23 de ori, distanța de 4 782 km. Vechiul record era de 4 462 km și aparține aviatorului sportiv român Octavian Băcanu.

■ PROBA DE SIMPLU BĂRBAȚI din cadrul concursului internațional de tenis de la Richmond (statul Virginia), a fost cîștigată de americanul Arthur Ashe care, în finală, a dispus cu 6—2, 6—1 de compatriotul său, McKinley. Finala probei de dublu bărbați a revenit cuplului Arthur Ashe (S.U.A.)—Charles Pasarell (Porto Rico), învingător cu 6—4, 6—4 în fața perechii Bob Lutz — Ron Holmberg (S.U.A.).

■ TRADIȚIONALA COMPETIȚIE INTERNAȚIONALĂ de floretă, dotată cu „Trofeul Martini", desfășurată la Paris, a fost cîștigată de sportivul francez Christian Noel. În finală, Noel a dispus cu 10—8 de floretistul polonez Adam Lisewski.

■ CU PRILEJUL UNUI CONCURS de atletism pe teren acoperit, desfășurat la Berlin, sportivul Klaus Beer a stabilit un nou record de sală al R.D. Germane în proba de săritură în lungime, cu performanța de 7,87 m. Proba de săritură cu prăjina a revenit lui Milack cu 4,90 m, iar cursa de 55 m a fost cîștigată de Heinz Erbstoesser, cu timpul de 6,3.

■ PESTE 10 000 DE SPECTATORI au urmărit, la Paris, meciul de box profesionist dintre „semimijlociii" Curtis Cokes (S.U.A.) campionul lumii, și Jean Josselin (Franța), fostul campion al Europei. Cokes a obținut victoria la puncte. El și-a trimis adversarul la podea în reprizele a doua și a zecea. În alt meci, „pana" Ray Adigun (Nigeria) l-a învins prin k.o. în repriza a 9-a pe americanul Bud Anderson.

Record mondial pe 1 500 m la patinaj viteză

DAVOS 6 (Agerpres). — În cadrul unui concurs de patinaj viteză desfășurat la Davos, norvegianul Magne Thomassen a stabilit un nou record mondial în proba de 1500 m cu timpul de 2:02,5. Vechiul record mondial era de 2 : 03,9 și aparținea olandezului Kees Verkerk. Proba de 1 000 m a revenit olandezului Art Schenk în 1:20,6, performanță care egalează recordul mondial.

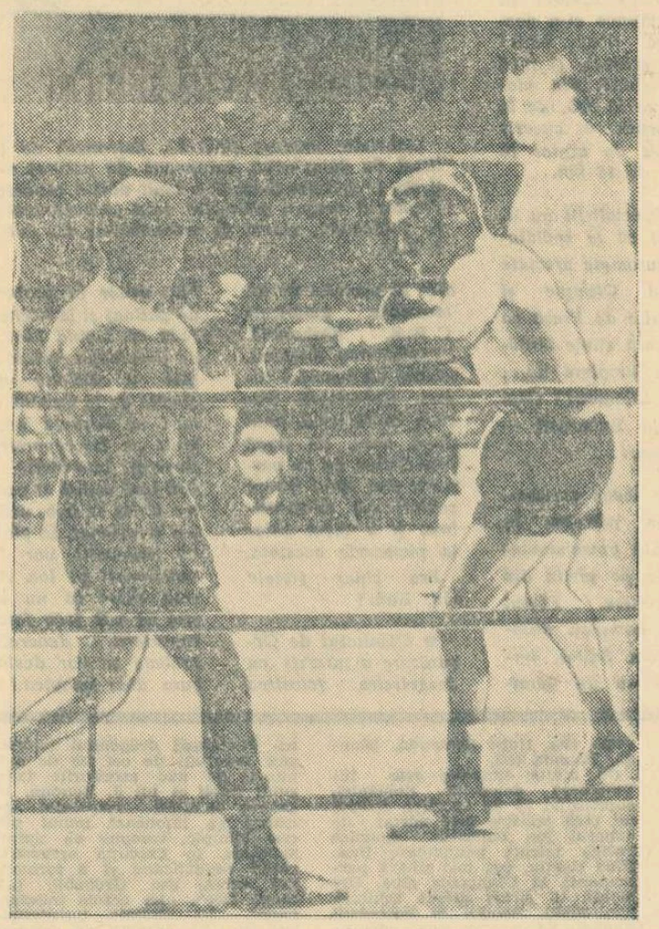

Noua vedetă a boxului francez, Marcel Cerdan jr. (dreapta), înfruntînd pe austriacul Oswald Lang, pe care l-a învins la puncte. Telefoto : U.P.I.-AGERPRES

Viața romanțată a lui Lucian Popescu (VII)

A FOST ODATĂ UN CAMPION

Afișul meciului Lucian Popescu—Domenico Bernasconi. Lucian pierde titlul european la categoria cocoș, cucerit de la Carlos Flix...

Serialul nostru

DE PREA MULTĂ „UZURĂ" S-A TOCIT „ARMA"

A doua zi, Bucureștiul vorbește numai despre victoria lui Lucian Popescu. Se organizează un banchet în cinstea lui. Dar Lucian absentează. E mohorît. Nour a fost primul care a aflat motivul. Lucian și-a „stricat" mîna. „Directul de stînga", uzat peste măsură în fața spaniolului, s-a „tocit". Mîna e acum foarte umflată, iar falangele degetelor îi provoacă durere tot timpul, la fiecare mișcare. **„Am dat în Flix ca-ntr-un zid de cremene"**, spune Lucian. Un medic consultat, imediat, surîde și-i alungă temerile. **„Nimic serios, băiete ! Se dezumflă repede. Trece !"** Lucian face o pauză de două săptămîni, apoi reia antrenamentele. La 21 decembrie, la Paris, francezul Jul Pannecaucke cade la podea, secerat de o magistrală stîngă la ficat. Lucian se bucură. Vasăzică stînga, „pikhamarul" lui merge !

La 8 februarie, Lucian este iarăși prezent între corzile unui ring parizian. Îl are-n față pe redutabilul Eugene Huat, dar nu se intimidează. Pune capăt luptei în repriza a V-a, cînd Huat, cu chipul tumefiat de „directe", abandonează !

La Paris, Lucian se antrenează din nou cu Al Brown, „perla neagră", și înțelege că nu-l va putea întrece niciodată. Brown e teribil. O mașină infernală care execută toate mișcările într-un ritm uluitor, lovind năpraznic, din orice poziție. Al. Brown are 1,75 metri înălțime și numai 53,500 kg. Torăcele lui e formidabil, un adevărat miracol, iar alonja foarte mare. Brown este un om modest, inteligent și îngrozitor de meticulos la antrenamente. La toate ședințele de pregătire asistă nu mai puțin celebrul șansonetist Maurice Chevalier. În compensație, „perla neagră" are rezervat un loc pe viață la „Olympia", unde cîntă Chevalier. Al. Brown îl avertizează pe Lucian care pleacă la Milano ca să-și pună titlul în joc : **„E foarte tare Bernasconi. M-a făcut și pe mine „down" o dată".**

Simbătă, 19 martie 1932... 8 000 de milanezi s-au adunat la Palazzo dello Sport. Un singur cuvînt e pe buzele tuturor : **„Bernasconi".** „Pasqualino", idolul milanezilor are 29 de ani, știe „meserie", a evoluat și pe ringurile americane, e un formidabil încasator și n-a căzut niciodată la podea. „Dreapta" lui e formidabilă, recunosc toți adversarii... Gazetarii consemnează două declarații : **„Va fi un meci echilibrat. Va învinge cel mai bun" (Lucian Popescu) „Dreapta mea îl așteaptă. Nu va scăpa de ea. E singura soluție ca să-i iau titlul" (Bernasconi).**

Arbitrii (Nicod-Franța, Mazzia-Italia, Papagheorghe-România) își ocupă locurile și lupta începe. Lucian

e în vervă. Plasează lovituri clare și o formidabilă directă de stînga. Bernasconi, prudent, ripostează cu swinguri. Lucian — în vaietul imensei arene — îl pistonează pe „Pasqualino" tot mai insistent. Cinci directe nimerește în plin și punctajul primei reprize e de 20—17.

Românul își continuă ofensiva și Bernasconi, vădit dezorientat, se descurcă greu. Folosește acum corzile ringului ca să scape de campionul care și-a prăbușit toată mînia asupra lui. Arena a amuțit. Se aud slab numai strigătele vînzătorilor de limonadă. Lucian vine la colț. Tatăl său îl șterge de sudoare :

— E bine, Lucian. Nota zece. Ești obosit ?
— Obosit ? De ce ? N-am motive !

În colțul său Bernasconi își mușcă buzele și se răstește la „secundul" care îl masează de zor : **„Basta, mascalzone".**

Lucian a sesizat atmosfera „încărcată" din colțul milanezului. Pleacă iarăși la atac. Bernasconi suportă grindina de lovituri, fără să clipească. Lucian caută lovitura de grație. A terminat cu Pannecaucke și Huat înainte de limită. Așa va proceda și cu „Pasqualino" Bernasconi. Dar, iată, în ultimele secunde ale reprizei, milanezul provoacă un corp la corp. La ieșirea din clinci, Lucian primește o dreaptă în față. Apleacă garda, convins că Bernasconi va jovi iarăși cu dreapta lui teribilă, dar se pomenește din stînga cu un „trăsnet" în plină bărbie... Și deodată, într-o fracțiune de secundă, zeul care abătuse acea teribilă furtună peste Bernasconi, cade secerat pradă propriei lui nesocotințe ! Lucian se prăbușește pe spate și în cădere se lovește cu capul de podea ! Lucian nu dă semne de viață. A rămas acolo în mijlocul ringului răstignit la podea, leșinat. La „zece", Bernasconi aleargă spre mijlocul ringului și-l duce în „colțul" lui. Lucian și-a revenit. Deschide ochii. Tatăl său — livid de spaimă — e acolo lîngă el.

— S-a terminat repriza a treia ?, întrebă Lucian.
— Nu, meciul !, răspunde tatăl.

Lucian coboară în Gara de Nord. A lăsat la Milano titlul european la „cocoș". Acum, nu-l așteaptă pe peron decît vechiul său prieten Petre Antonescu, optimist ca-ntotdeauna. Caută să pună umărul pe rană : **„Las-că luăm noi centura înapoi. I-ai dat-o numai cu titlul de împrumut".** Dar Lucian repetă mașinal aceleași cuvinte **„Îl făcusem groggy. Și, deodată... croșeul acela".**

După două meciuri nule cu Nelu Oprescu și Hans Schiller (Germania), Lucian pleacă la Paris, împreună cu Toma Aurel. Nu trece mult și scrie la București : **„Un cumplit ghinion mă urmărește și aici. Sînt gripat și nevoit să întrerup antrenamentele, deși partida cu Guy Bonaugure bate la ușă".** Apoi, continuă : **„Toma Aurel a fost profund nedreptățit în disputa cu Mendiola. A cîștigat șapte din cele opt reprize, dar nu i s-a dat decît meci nul. Toma a ieșit cu mîna stricată. A fost cerut pentru un meci cu Angelman la Geneva".** La 8 ianuarie 1933, Lucian, la insistențele împresarului parizian Khaet, acceptă să urce boinav în ring cu Bonaugure și pierde la puncte.

De la Paris, Lucian pleacă la Bruxelles. La 25 februarie e programat meciul cu Petit Biquet.

...Lupta cu Biquet începe la ora două după miezul nopții... Sînt în sală peste 15 000 de spectatori care fumează de patru ore... Arbitrează De Backer. Încurajat de spectatori, Biquet atacă precipitat cu directe de stînga. Lucian îl contracarează, atacînd mai devreme, blocînd sau eschivînd. „Nation Belge" scrie: **„Popescu plasează o contră de dreapta în plină figură, în repriza a treia, și Biquet se clatină. Apoi un croșeu de stînga îl închide un ochi. Tumefiat și dezorientat, Biquet acroșează. În repriza a opta e îngenunchiat de o nouă contră precisă. Arbitrii atribuie victoria la puncte lui Biquet. Asistența protestează la auzul acestei decizii. Mulți belgieni se urcă pe ring și string mîna românului învins de arbitri !".**

...Două înfrîngeri în interval de o lună jumătate ! Lucian Popescu la trenul spre București. Aici cîștigă patru meciuri cu adversari mai comozi și în noiembrie pleacă la Barcelona să-și încerce șansa în fața lui Jose Girones... Ar vrea să încheie anul 1933 cu o victorie, o singură victorie internațională...

Spaniolul Girones deține titlul european la categoria până. Lucian e conștient că trece printr-o criză de formă. Mai știe și că Girones este o stîncă greu de urnit. Dar ceva care nu ține seama de rațiune îl îndeamnă să se arunce orbește spre Girones.

La Barcelona, se suspendă „corrida" din 22 noiembrie 1933. Locuitorii orașului iau cu asalt arena de box.

Jose Girones e un boxer „tare", vînjos și rezistent. El nu-i dă prea mult răgaz lui Lucian să tatoneze și se azvîrle furibund la atac. Lovește mult dar nu prea tare. Lucian primește cîteva „porții" în coate și blocaj, și ripostează scurt cu directe și croșeuri. Dar simte de la-nceput că dă într-un zid. Girones încasează stoic loviturile, dar nu se mișcă. Merge mereu înainte, însoțit de formidabilele aclamații ale mulțimii. Lucian greșește ținta foarte des, pentru că spaniolul nu se sinchisește prea mult de apărare. Dar în repriza a VI-a, cînd Girones, de o vitalitate extraordinară, forțează ritmul, Lucian înțelege că a ajuns la capătul puterilor. Un swing năpraznic îl trimite la podea. Și acolo rămîne pînă la „zece".

Viitorul capitol : TOMA AUREL, PRIETENUL ȘI ADVERSARUL...

Ediția jubiliară a JOCURILOR OLIMPICE DE IARNĂ

JEUX OLYMPIQUES D'HIVER GRENOBLE 1968

FAVORIȚII ÎNVINGĂTORI ÎN PRIMA ZI

Cehoslovacia și *S.U.A.* au inaugurat aseară seria pasionantelor partide ale turneului olimpic de hochei. După o repriză aproximativ egală, hocheiștii cehoslovaci au atacat în trombă poarta lui *Rupp*, și numai cîteva intervenții excepționale ale acestuia din urmă au salvat echipa americană de la o înfrîngere categorică. Selecționata Cehoslovaciei a cîștigat meciul cu scorul de 5-1 (1-1, 2-0, 2-0) prin golurile înscrise în ordine de *Suchy, Havel, Jirik, Hejma* și *Holik*. Punctul de onoare al jucătorilor americani a fost realizat, la sfîrșitul primei reprize, de *Volmar*. Iată și cele două formații care au evoluat aseară :

CEHOSLOVACIA : Dzurrilla—Machac, Pospisil, Horesovski, Suchy — Jirik, Golonka, Sevcik — Havel, Cerny, Hejma — Holik, Nedomanski, Hrbaty.

S.U.A. : Rupp — Riutta, Nanne, P. Hurley, Ross — Morrison, Volmar Gaudreu — Lilyholm, Faukmann, Pleau — Strodahl, T. Hurley, Brooks.

În celelalte meciuri ale serii s-au înregistrat următoarele rezultate :

U.R.S.S. — FINLANDA 8-0 (3-0, 2-0, 3-0).

CANADA — R.F. A GERMANIEI 6-1 (0-0, 4-1, 2-0).

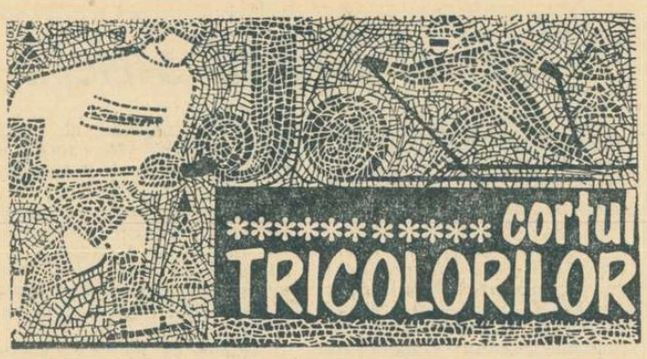

Mîicuța patinatoare Beatrice Hușțiu continuă să facă furori aci la Grenoble. De pildă, luni dimineață pe gheața din mijlocul ovalului pe care se vor întrece participanții la probele de patinaj viteză, în timpul în care ea își făcea cu conștiinciozitate antrenamentul la figurile impuse, campionul Statelor Unite — Tim Wood — s-a apropiat de ea și a rugat-o să facă o fotografie împreună. Imediat tînărul patinator american a fost imitat și de alți sportivi aflați pe gheață, în așa fel încît toată activitatea a fost pentru un moment întreruptă, atenția tuturor fiind îndreptată spre reprezentanta țării noastre.

Reușind în cele din urmă să ajungem și noi în apropierea locului unde Beatrice Hușțiu se fotografia, la marginea pistei de viteză, am stat cîteva clipe de vorbă cu antrenorul ei, Victor Neagu. Acesta ne-a spus : *„Beatrice se simte bine și va concura la valoarea ei. Desigur nu ne așteptăm ca la această vîrstă să obțină un loc printre fruntașele acestui sport atît de dificil. Dar am convingerea că participarea ei la Jocurile Olimpice va însemna enorm de mult pentru viitoarea activitate, pentru realizarea unei pregătiri și mai bune. Spun acest lucru gîndindu-mă la prețiosul schimb de experiență, la numeroasele învățăminte pe care le vom culege aci atît eu ca antrenor, dar mai ales ea, ca sportivă de viitor"*.

Cît despre Beatrice, aceasta se antrenează cu intensitate, împărțind cu grație zîmbete peste tot și cucerind astfel numeroase simpatii.

Scurtă convorbire cu antrenorul lotului de biatlon, *Marcel Stuparu*.

— Mulțumit de comportarea celor selecționați în lot la concursul de la Linthal ?

— Da ! Deși am fi putut scoate timpi mai buni la schi sînt totuși optimist. Vilmoș a mers bine. Iar restul, Bărbășescu, Cimpoia, Carabela și Țeposu s-au comportat la valoarea lor.

I-am mulțumit antrenorului Stuparu și i-am urat succes atît lui cît mai ales băieților pe care i-a pregătit.

ÎN LUPTĂ CU COEFICIENȚII FIGURILOR PE GHEAȚĂ

Printre primele starturi ale actualei ediții se numără și acelea ale patinatoarelor, adulatele „artiste ale gheții". E drept, la prima lor apariție, competitoarele pentru titlul olimpic feminin la patinaj artistic nu vor avea darul să încînte decît pe specialiști. Se dispută primele 3 figuri obligatorii, din totalul celor 5 cîte prevede această probă. Concurentele vor avea de desenat pe luciul gheții o figură cu coeficient 4, două cu coeficient 5, iar mîine — în a doua manșă a impuselor — vor efectua figuri de dificultate maximă, cele cu coeficient 6.

Evident, primul contact cu gheața — și arbitrii... — va da indicații prețioase în vederea șanselor unei victorii finale, certificate doar în ultima zi, cea de sîmbătă, cînd este programată proba de figuri libere a întrecerii individuale feminine.

Să amintim că în rînd cu marile specialiste ale figurilor pe gheață Peggy Fleming, Hanna Maskova, Gabrielle Seyfert, Zsuzsa Almassy și altele — evoluează și cea mai tînără competitoare olimpică, romînca Beatrice Hușțiu. Fără veleități la un loc fruntaș în clasament, ea va căuta să obțină note cît mai bune în acest mare examen al școlii patinajului.

Iat-o (în foto) într-un moment de relaxare înaintea întrecerii; Beatrice aterizează în brațele masivului patinator american Ronald Kauffman, în timp ce sora acestuia Cynthia, partenera sa de dublu, îi privește amuzată...

Fulgi de nea...ior

Un schior din Sinaia va face cunoștință cu porțile pîrtiei olimpice de slalom. Este talentatul Dan Cristea în vîrstă de numai 18 ani.

● *O adevărată senzație a produs-o printre concurenții de la bob apariția la startul antrenamentelor a unui sportiv de culoare :* Maximilian Jones. *El este student la Universitatea din* Barcelona *și va reprezenta, în concurs, culorile* Spaniei.

● *Un fapt interesant în legătură cu amatorismul în schi. S-a vorbit și continuă să se vorbească despre fotografiile în care sportivii etalează mărcile schiurilor lor. Este însă doar un singur aspect al problemei. S-ar mai putea spune cîte ceva și despre lungile perioade de timp pe care schiorii le petrec, iarna, din concurs în concurs. Cînd mai au ei, oare, timp să muncească sau să învețe ? Fondistul norvegian* Harald Groeningen *are în mod cert conștiința curată. El este pescar de somoni și, deci, munca și-o desfășoară doar vara ! Iarna schiază, și încă foarte bine, din moment ce la J.O. de la* Innsbruck *a cucerit medalia de argint în proba de 15 km...*

● *Specialiștii au apreciat că la spălătoriile automate afectate Satului Olimpic și Centrului de Presă va fi călcată zilnic lenjerie în lungime de... 90 de kilometri ! Cam distanța* București — Cîmpina...

● *O scenă amuzantă s-a petrecut la unul din antrenamentele de pe pîrtia din Chamrousse. Fostul triplu campion olimpic,* Toni Sailer, *împreună cu un tehnician al postului de televiziune american* C. B. S. (Columbia Broadcasting System), *realiza un reportaj filmat. Coboritorii treceau ca fulgerul, unul după altul, pe lîngă* Toni Sailer. *La un moment dat, unul dintre schiori s-a dezechilibrat și a căzut chiar la picioarele acestuia.*

Era chiar fratele său, Rudi !

● *Comitetul de Organizare a interzis cu desăvîrșire folosirea blitz-urilor în probele de patinaj și la hochei, ceea ce, ținînd seama de iluminația formidabilă a pistelor de gheață de la* Grenoble, *nu-i va deranja prea mult pe fotoreporteri. Aceeași interdicție a fost însă decisă și pentru pîrtia de bob, unde s-a menționat, în plus, că vinovații vor fi sancționați pe loc. Acolo chiar că nu se știe ce vor face fotoreporterii, deoarece probele se vor desfășura doar noaptea !*

Gabrielle Seyfert (R.D.G.), detronată de la titlul de campioană europeană de patinaj artistic, pregătește desigur o mult dorită revanșă. Veghează asupra ultimelor sale antrenamente, ca totdeauna, mama și antrenoarea sa, Jutta Müller.

APROPIATA DISPUTĂ MONTI — PANȚURU

Comisia de organizare a probelor de bob a procedat în cursul nopții trecute la tragerea la sorți a ordinei de plecare a celor 22 de echipaje de două persoane. Sportivii români, aflați printre favoriții întrecerii, erau direct interesați să „prindă" un număr de start cît mai bun, ceea ce, la bob, înseamnă o cifră între 4 și 10.

Sorții au fost, în parte, favorabili primului nostru echipaj, **Panțuru - Neagoe**, care a primit numărul trei, el fiind precedat de formațiile secunde ale **Austriei** și **Italiei**. Din păcate, însă, cele două echipaje care vor pleca înaintea lui **Panțuru** nu au o valoare prea ridicată, astfel că sportivii noștri nu vor avea la îndemînă o apreciere judicioasă a posibilităților pîrtiei în ziua de concurs. De altfel, ziarul **l'Equipe**, care a apărut marți dimineața într-o ediție specială, publică un articol semnat de **Robert Colombini**, avînd următorul titlu : **„Eugenio Monti, Monsieur Bobsleigh, amenințat de românul Panțuru !..."**

Printre principalii adversari ai primului echipaj românesc se află cel condus de italianul **Monti**, de 7 ori campion mondial, participant la trei Olimpiade (dar niciodată cîștigător !), ca și cele dirijate de englezul **Nash**, de elvețianul **Vicki** (campion european în 1968), **Lamey** (S.U.A.) și de **Thaler** (Austria) — campion european în 1966.

Cea de-a doua formație a țării noastre (R. Nedelcu - Gh.Maftei) are numărul de start 20. Iată, de altfel, ordinea de plecare a celor 22 de echipaje participante în întreceri :

1. Kaltenberger (Austria II), 2. Ruatti (Italia II), 3. PANȚURU (ROMÂNIA I), 4. Palomo Juez (Spania II), 5. Monti (Italia I), 6. Nash (Anglia I), 7. Vicki (Elveția I), 8. Blockey (Anglia II), 9. Stadler (Elveția II), 10. Christaud (Franța II), 11. Baturone (Spania I), 12. Hoeglund (Suedia I), 13. Gehrig (Canada II), 14. Croset (Franța I), 15. Clifton (S.U.A. I), 16. Thaler (Austria I), 17. Floth (R.F.G. I), 18. McDougall (Canada I), 19. Namey (S.U.A. II), 20 NEDELCU (ROMÂNIA II), 21. Zimmerer (R.F.G. II) și 22. Eriksson (Suedia II).

★

S-a încheiat prima parte a antrenamentelor boberilor în vederea J.O. de la Grenoble. Pe pîrtia de la Alpe d'Huez, protagoniștii acestor antrenamente au fost echipajele de două persoane ale R.F. a Germaniei — 4:49,46/100, României (Panțuru—Neagoe) — 4 : 50, 14/100 și Austriei — 4 : 50, 34/100, timpuri realizate în cele patru manșe. La antrenamente au fost prezente 12 echipaje. Echipajul italian alcătuit din Monti și Paolis s-a clasat pe locul 4 cu 4 : 50, 60/100.

ION PANȚURU

Pe pîrtia de la Chamrousse

Proba de schi „non stop" rezervată coboritorilor se va desfășura miercuri dimineață pe pîrtia de la Chamrousse. Tragerea la sorți ne-a relevat cîteva observații interesante. După deschizătorii de pîrtie, care au fost desemnați în persoana lui Keit Sheperd (Canada), Roger Rossat Mignod (Franța) și Andreas Sprecher (Elveția), primul va coborî Guy Perillat, care prezintă un avantaj de care vor profita toți ceilalți concurenți : acela de a cunoaște foarte bine traseul. Cel de-al doilea va porni din start învingătorul lui Killy din acest sezon, elvețianul Bruggman. Campionul olimpic al probei, Egon Zimmermann, coboară de-abia al 5-lea, în timp ce Nenning, de asemenea unul dintre favoriți, ca și Schranz, vor pleca din start cu nr. 10 și, respectiv, nr. 11.

Atenția gazdelor este îndreptată mai ales spre tînăra speranță a schiului francez, Orcel, care pornește al 13-lea. În această probă vor participa și doi concurenți români, tinerii Dorin Munteanu și Dan Cristea. Ei au poziții extrem de dezavantajoase, 78 și respectiv 98, datorită faptului că nu sînt recomandați de un palmares deosebit.

Comentarii de la trimișii noștri speciali

Emanuel VALERIU, Călin ANTONESCU și Dumitru STĂNCULESCU

(Urmare din pag. 1)

armatei, care acoperă aproape dubla sonerie stereofonică a stadionului anunțînd începerea defilării delegațiilor.

Pornirea acestui cortegiu se face dintr-un punct situat aproximativ la jumătatea drumului triumfal, venind dinspre Grenoble, ceea ce face ca întregul decor muntos să devină o splendidă scenă, împodobită și înfrumusețată de acordurile majestuoase ale marșului triumfal compus de către Jacques Bondon. Durata integrală a acestei piese muzicale este de 21 de minute, fiind împărțită în trei : prima, destinată unei formații simfonice de mari proporții, cea de a doua — aceleiași orchestre, dar și unei alte formații mai restrînse, de percuție, iar ultima parte — pentru orchestră simfonică și corul mixt. Toată lucrarea a fost înregistrată înaintea ceremoniei, fiind acum retransmisă. Dirijorul a fost însuși compozitorul.

Fiecare delegație este precedată de un copil de trupă din aviație care poartă pancarta cu numele țării respective. În spatele acestuia, un port-drapel ales din delegația fiecărei țări duce stindardul național din care face parte. Puțin mai departe, la aproximativ 3 m, se află o mică delegație de oficiali și, în sfîrșit, sportivii care-și vor disputa întîietatea olimpică, aliniați la cîte un metru distanță.

Ordinea defilării a fost dată de alfabetul francez, făcîndu-se doar două excepții tradiționale : echipa Greciei, care deschide coloana, în semn de prețuire pentru locul de naștere al Jocurilor, și echipa Franței, care — în calitate de gazdă — închide defilarea.

Sînt reprezentate 37 de națiuni, totalizînd 1 527 de sportivi. În momentul trecerii prin fața tribunei oficiale, delegațiile salută personalitățile aflate acolo, iar port-drapelul părăsește coloana, pentru a-și lua locul la baza podiumului. Grupurile de sportivi sînt încadrate de 300 de vînători de munte.

Aplauzele spectatorilor sînt împărțite cu generozitate tuturor celor 37 de delegații care trec prin fața tribunelor. După micul grup al participanților greci urmează lungul șir al delegațiilor, dintre care unele cu sportivi numeroși — R.F. a Germaniei (100), R.D. Germană (60), Argentina, Australia, Austria (85), Bulgaria, Canada, Chile, Coreea de Sud, Danemarca, Spania, S.U.A. (113), Finlanda (57), Anglia (42), Ungaria, India, Iran, Islanda, Italia (56), Japonia (62), Liban, Lichtenstein, Maroc, R.P. Mongolă, Norvegia (76), Noua Zeelandă, Olanda, Polonia (46).

Cu multă simpatie este întîmpinată delegația României, cuprinzînd 38 de sportivi. Drapelul țării noastre este purtat de boberul Ion Panțuru. Aplauze culege micuța patinatoare Beatrice Hușțiu, cea mai tînără participantă la Olimpiada albă. Urmează în șiruri drepte schiorii, biatloniștii, boberii și hocheiștii români, de care se leagă speranțele tuturor iubitorilor de sport din patrie.

Coloana de defilare continuă cu delegațiile Suediei (82), Elveției (39), Cehoslovaciei (53), Turciei, U.R.S.S. (92), Iugoslaviei și se încheie cu gazdele, numeroasa delegație a sportivilor Franței.

Ora 15,35.

Sosesc pe stadion 130 de monitori de schi care alcătuiesc garda de onoare a drapelului olimpic. Defilarea sportivilor s-a terminat.

În acest moment, dl. Avery Brundage, președintele C.I.O., și dr. Michallon, președintele Comitetului de organizare a celei de a X-a ediții părăsesc tribuna oficială îndreptîndu-se spre microfoanele instalate. Dl. Michallon îi prezintă în cîteva cuvinte pe dl. Brundage, solicitîndu-i să-l roage pe generalul de Gaulle să deschidă Jocurile.

Dl. Avery Brundage pronunță un scurt discurs de bun venit, adresat participanților, încheind cu cuvintele : **„Am onoarea de a-l invita pe domnul președinte al Republicii Franceze să proclame deschiderea celei de a X-a ediții de iarnă a Jocurilor Olimpice, reînviate de baronul Pierre de Coubertin, la 1896".**

Cu glas solemn, generalul de Gaulle, aflat în tribuna oficială, rostește formula **„Declar deschisă ediția a X-a a Jocurilor Olimpice de iarnă de la Grenoble !"**

Din acest moment, Jocurile sînt deschise oficial.

Ora 15,42.

Este adus la stadion drapelul olimpic, purtat de 14 vînători alpini. Suprafața drapelului este de 5i metri pătrați. Două fanfare avansează, cea a orașului Grenoble și cea a Innsbruckului, ultima gazdă a J.O. de iarnă. Purtătorii drapelului olimpic sînt escortați de cei 130 de monitori. Se aud acordurile marșului nobil al lui J. Bondon. În timpul înălțării drapelului pe catarg se intonează imnul oficial olimpic, compus de Spiros Samaras, în execuția orchestrei gărzii republicane și a formațiilor corale din Grenoble („A coeur joie", „Le cércle montagnard", „La chorale universitaire" și „La chorale du conservatoire"). Cînd drapelul olimpic a ajuns la jumătatea catargului, sînt înălțate alte 50 de drapele olimpice, printre cele ale națiunilor participante, iar copiii școlilor din Grenoble, instalați pe gradenele de sus ale tribunelor, agită alte 7000 de mici steguleț e. Acum se aud acordurile unui alt marș, scris special pentru acest eveniment de către Roger Boutry — „Marșul solemn al ediției a X-a" — și clasat pe primul loc în concursul lansat cu această temă.

Primarul orașului Innsbruck pătrunde în arenă, pentru a preda drapelul olimpic comemorativ. Dl. Alois Luggerm este însoțit de 6 purtători ai drapelului, în pitorești costume tiroleze, urmați de fanfara din Innsbruck. Din cealaltă parte a stadionului avansează fanfara din Grenoble, avîndu-l în frunte pe primarul orașului gazdă a Jocurilor, dl. Hubert Dubedout, acompaniat de 6 tineri localnici. Se desfășoară scurta dar emoționanta ceremonie a predării drapelului comemorativ pe care Grenoble îl va păstra pînă în 1972 (ediția următoare a Jocurilor), cînd va fi predat din nou primarului orașului japonez Sapporo.

Ora 16,05.

Pe un fundal muzical, aparținînd, de asemenea, compozitorului J. Bondon, cele 500 de drapele olimpice suspendate pe mici parașute sînt coborîte. Trei elicoptere ale armatei trec pe deasupra stadionului și răsfiră 30 000 de trandafiri artificiali. Este o adevărată ploaie de trandafiri, prin care organizatorii au vrut să inloculască, de data asta, tradiționala lansare a porumbeilor, care se face la Jocurile de vară. A fost o idee primită cu satisfacție de public. Mai ales că trandafirii figurează pe emblema orașului Grenoble.

Ora 16,10. Puternică salvă de artilerie. Nouă lovituri de tun se fac auzite din 5 în 5 secunde, pentru a anunța sosirea purtătorului flăcării olimpice, Alain Calmat, medaliat cu argint la Innsbruck. Se aud bătăile inimii lui Calmat și nu este de loc o figură de stil, pentru că prin intermediul unei instalații speciale, sufluI campionului francez este amplificat. Calmat urcă cele 96 de trepte ale scării care conduce spre vasul unde va arde flacăra. Într-o liniște severă, respectuoasă, solemnă, este aprinsă flacăra deasupra stadionului din Grenoble. Pe întregul edificiu înălțat de circumstanță, flutură drapelele națiunilor participante.

6 purtători de torțe întîmpină acum pe Alain Calmat, care a coborît treptele, luînd focul sacru pentru a-l duce din ștafetă în ștafetă spre celelalte stațiuni unde se vor disputa întrecerile olimpice.

Din nou acordurile marelui marș triumfal se fac auzite, ca și glasurile coriștilor, creînd o adevărată apoteoză, ceea ce a și intenționat Jacques Bondon, prodigiosul autor al partiturii, care și-a intitulat chiar astfel compoziția.

Evident emoționat (cine oare n-ar fi ?), schiorul Leo Lacroix, din echipa țării gazdă, rostește jurămîntul olimpic. El atinge cu mîna stîngă drapelul francez, ridică mîna dreaptă deasupra capului său descoperit și rostește : **„În numele tuturor concurenților promit că ne vom prezenta la Jocurile Olimpice ca sportivi loiali, respectînd regulile care le conduc și dorind să participăm într-un spirit cavaleresc, pentru gloria sportului și onoarea echipelor noastre".**

Purtătorii flăcărilor olimpice pornesc spre stațiunile Alpe d'Huez, Chamrousse, Autrans, Saint-Mizier, Villard de Lans și către parcul „Paul Mistral" din Grenoble. Orchestra gărzii republicane execută Marseillesa, iar pe cerul grenoblez apar cinci elicoptere care descriu cele cinci cercuri olimpice deasupra stadionului. Prin intermediul instalațiilor stereofonice, se aud acum acordurile celei de a 3-a părți a marșului triumfal, care acompaniază ieșirea atleților de pe stadion. Cei 300 de vînători alpini și-au aprins făcliile și se îndreaptă spre una din ieșiri.

Un foc de artificii se revarsă peste stadion, încheind astfel într-o apoteoză de sunete și lumini ceremonia deschiderii celei de a X-a ediții a Jocurilor Olimpice de iarnă de la Grenoble.

Ceasul indică ora 16,26.

APOTEOZĂ ALBĂ

PROGRAMUL ZILEI

	GRUPA A		
	Suedia — S.U.A.	Stade de glace ora 18	Suedia
	U.R.S.S. — R.D.G.	Stade de glace ora 22	U.R.S.S.
	GRUPA B		
	Iugoslavia — Japonia	Patin. Municipal ora 17.45	Japonia
	România — Austria	Patin. Municipal ora 21.30	România
	Figuri impuse femei	Stade de glace ora 8.30—14	Fleming (S.U.A.), Seyfert (R.D.G.), Maskova (Cehosl.)
	„Non-stop" bărbați	Chamrousse ora 13—15	
	Cursa de 30 km	Autrans ora 9.30—11	Roennlund (Sued.) Grönningen, Eggen, Martinssen (Norv.)
	Echipaje de 2 persoane — Manșa I — Manșa II	Alpe d'Huez ora 20—22	Italia, România, R.F.G., Austria

La ora 21,20 : Rezumat filmat de la întrecerile de azi

Tiparul : I. P. „Informația", str. Brezoianu 23—25.

40365

PROLETARI DIN TOATE ȚĂRILE, UNIȚI-VĂ!

Redacția și administrația: str. Vasile Conta nr. 16, tel. 11.10.05, interurban 72 și 286. Telex: sportrom buc. 180.

sportul

4 pagini 30 bani

Anul XXIV Nr. 87 (5521)

Joi 8 februarie 1968

ZIAR AL CONSILIULUI NAȚIONAL PENTRU EDUCAȚIE FIZICĂ ȘI SPORT

PROGRAMUL TURNEULUI ÎN ROMÂNIA AL VOLEIBALISTELOR JAPONEZE

A fost stabilit programul turneului pe care reprezentativa feminină de volei a Japoniei (campioana olimpică și mondială) îl va întreprinde în țara noastră începînd de săptămîna următoare. Astfel, după două antrenamente la București (sîmbătă și duminică vizitare), oaspetele vor susține în Constanța, la 19 și la 20 februarie, meciuri cu Penicilina Iași și cu Farul Constanța, iar în zilele de 22—24 ale lunii, în Capitală, două jocuri cu Rapid și, în încheierea turneului, o partidă cu Dinamo.

ECHIPA DE VOLEI ZELEZNICIAR BELGRAD LA BUCUREȘTI

Ieri dimineață a sosit în Capitală echipa feroviară masculină Zeleznicîar Belgrad, care activează în prima categorie a voleiului iugoslav. Formația

24 ore

belgrădeană va participa, împreună cu echipele noastre fruntașe Steaua și Rapid din București și cu Viitorul din Bacău, la competiția organizată de clubul sportiv Rapid, dotată cu „Cupa 16 Februarie" și care se va desfășura mîine, sîmbătă și duminică, precum am anunțat, în sala Giulești.

ACTUALITĂȚI PUGILISTICE

SÎMBĂTĂ, GALA INTERNAȚIONALĂ

Sala Casei de cultură a tineretului din raionul N. Bălcescu (calea Șerban Vodă nr. 213) găzduiește sîmbătă seara întîlnirea internațională de box dintre echipele Constructorul București și Pristai Russe (Bulgaria). Reuniunea va începe la ora 19, pe program figurînd 13 partide.

„CUPA 16 FEBRUARIE"

Clubul Rapid organizează tradiționala competiție dotată cu „Cupa 16 Februarie". Prima gală se va disputa duminică 11 februarie, de la ora 10. Următoarele vor avea loc miercuri 14 și vineri 16 februarie, de la ora 18,30. **Toate reuniunile sînt programate în sala Casei de cultură a tineretului din raionul Grivița Roșie.**

COMPETIȚIA DE TENIS „CUPA STEAUA"

Întrecerile de tenis dotate cu „Cupa Steaua" se află în plină desfășurare. Participă o serie dintre cei mai buni jucători din Capitală ca și din provincie. Rezultate tehnice mai importante: *simplu bărbați, turul I:* A. Viziru — Leonte 5—7, 6—2, 6—2; Cruceanu — Nemeth 6—2, 6—4; Chivaru — Șoșoi 6—2, 6—2; Niculescu — Ionescu 6—1, 6—2; Burcea — Roșianu 0—6, 6—2, 6—2; *turul II:* Mărmureanu — Robu 6—1, 6—1; Sotiriu — Burcea 3—6, 6—1, 6—1; Mureșan — Niculescu 7—5, 6—0; Mita — Chivaru 6—1, 6—0; Santei — Hîrju 6—0, 6—0; D. Hărădău — Popescu 6—1, 6—2; C. Dumitrescu — Mirea 6—2, 6—0; Ovici — Almăjan 6—1, 6—1; Navrotki — Costinescu 6—2, 6—2; Marcu — Mocanu 6—2, 6—0; Chereches — Bondoc 6—2, 6—1; Basarab — Cruceanu 7—5, 6—3; Popovici — Geantă 6—2, 6—1; *turul III:* Marcu — Navrotki 9—7, 6—3; *simplu femei, turul I:* Cîrnaru — Sotiriu 6—3, 6—4; Turea — Cobzuc 6—4, 6—4; Florești — Viziru 6—3, 6—1; *turul II:* Bucur — Călina 6—4, 6—2; Cotuna — Dinescu 6—2, 6—1. Jocurile continuă zilnic, tot în sala Steaua, de la orele 8,30—15 și 18—23.

Ediția jubiliară A JOCURILOR OLIMPICE DE IARNĂ

Un meridional, primul campion al probelor nordice!

După victorie! Italianul Franco Nones este felicitat de învinșii săi Eero Mäntyranta (stînga) și Odd Martinsen (dreapta)

Telefoto UPI—Agerpres

ITALIANUL FRANCO NONES, ÎNVINGĂTOR LA 30 Km.

În prima zi a întrecerilor de schi s-a petrecut poate cea mai mare surpriză posibilă la actualele Jocuri Olimpice: cursa de 30 km fond a fost cîștigată de un sportiv italian, FRANCO NONES, bineînțeles, dintr-o stațiune de munte, Castello di Fiemme, mică localitate lîngă Trento, situată aproape de granița cu Austria.

Desigur, surpriza este de mari proporții, pentru că pînă acum fondul fusese apanajul nordicilor, dar nu este vorba despre un necunoscut, ci de un om care a participat cu regularitate la întreceri pe

mari distanțe și în cele de ștafete. Cîteva amănunte ni se par deosebit de importante și dintre ele, mai cu seamă, vîrsta acestui concurent: 27 de ani împliniți chiar la 1 februarie anul acesta. Deci, un om matur sub raport sportiv, dar cu un palmares destul de modest.

Și totuși, întrecerea n-a avut istoric, din punctul de vedere al sportivului italian: el a condus din cap în cap, trecînd primul la toate cele trei puncte: 10, 20 și — evident — 30 km, cu timpi excelenți. În spatele său disputa a fost acerbă și a angrenat pe acei sportivi care porneau drept favoriți. Norvegianul Odd Martinsen a fost mereu prezent în primul pluton, în general pe locul al 4-lea, la 20 de km avansînd pe poziția a treia, pentru ca în final să aibă o frumoasă revenire și să forțeze ocuparea locului secund pe care îl menținuse cea mai mare parte din cursă sovieticul Vladimir Voronkov cu care, de altfel, pînă în cele din urmă, norvegianul a făcut schimb. Finlandezul Arto Tiainen s-a sufocat după primii 10 km, coborînd dincolo de locul al 10-lea, ca și norvegianul Lorns Skjemstad. Alți doi schiori finlandezi n-au rezistat condițiilor cursei, deși în primii 20 km erau prezenți în disputa pentru victorie. Este vorba de Kalevi Laurila și Kalevi Oikarainen. Toți concurenții care au avut numere mici de start s-au clasat foarte slab, singurul care a făcut excepție fiind norvegianul Lorns Skjemstad, pornit al doilea în probă și clasat finalmente, după cum am anunțat, al 11-lea.

Campionul olimpic a avut numărul de start 26 și deci a prins din urmă mulți concurenți, „vînîndu-i" pur și simplu. El a dovedit și o regularitate în ritm, cu totul remarcabilă: 31:43,7 după 10 km, 1h 07:40,40 după 20 km și, în fine, 1h 35:39,20 la trecerea liniei de sosire. În orice caz, prima parte a cursei (cea dintîi treime) a reprezentat un adevărat „sprint" prelungit de-a lungul a 10 km, care l-a sufocat pe adversarii lui Nones. Singur norvegianul Martinsen, sosit al doilea, s-a apropiat

(Continuare în pag. a 4-a)

De la trimișii noștri speciali

O furtună de zăpadă a amînat întrecerile de bob

După cîteva zile, în care a cernut o ninsoare bogată, la Alpe d'Huez cerul s-a luminat. Miercuri dimineața boberii care aveau să se întrecă seara în primele două manșe, la proba de dublu, au luat parte la festivitatea de deschidere a întrecerilor. Oficialitățile din Alpe d'Huez, s-au dovedit la înălțime, oferind numerosului public un spectacol emoționant.

Plecînd marți seara din Grenoble, flacăra olimpică a ajuns miercuri la Alpe d'Huez, fiind purtată succesiv de reprezentanții școlii de schi din Alpe d'Huez, de tineri sportivi din localitate și, în final, de către boberi. Ea a fost aprinsă de Desiré de Lacroix, un vechi membru al echipei olimpice a Franței. La sfîrșitul

ceremoniei, o echipă militară de parașutiști a executat un salt de precizie în interiorul celor cinci cercuri olimpice trasate pe zăpadă.

★

Seara, la ora cînd trebuia să înceapă coborîrile, rafale puternice de vînt au îngrămădit pe pîrtie o mare cantitate de zăpadă, făcînd-o impracticabilă.

Intervenția echipelor de vînători de munte nu a putut reda traseul pentru desfășurarea în bune condițiuni a concursului. Din acest motiv, întrecerile de bob au fost amînate.

Dacă timpul o va permite, primele două manșe se vor desfășura joi.

Leo Lacroix

decanul de vîrstă al echipei franceze (31 ani), a avut cinstea de a rosti jurămîntul olimpic la festivitatea de deschidere a celei de a X-a ediții a J.O.

E PUR SI MUOVE

JO

Atunci cînd totul părea foarte bine pus la punct, cînd suma de măsuri, cărora le spunem cu un singur cuvînt condiții, era încheiată în favoarea unei bune desfășurări a Jocurilor Olimpice, a izbucnit un amplu conflict între C.I.O. și F.I.S., declanșat de discursul neașteptat în ceea ce privește luarea de poziție față de sporturile de iarnă, al președintelui Avery Brundage în problema amatorismului sau, mai exact, a gradului său de puritate. (Pentru că, oricît s-ar încerca a se lăsa impresia că discuția în jurul materialelor folosite de schiori se circumscrie doar la problema enunțată, realitatea se prezintă cu totul altfel și fiecare este conștient de acest lucru).

Mai devreme sau mai tîrziu era fatal ca o astfel de discuție să se declanșeze. De foarte multă vreme, o dată cu realizarea fantasticelor rezultate sportive, au apărut și materiale tehnice ultra-moderne (prăjina de metal, apoi din fibre de sticlă, pista de tartan experimentată acum în Mexic, schiuri din aluminiu, apoi melaminate, ca și o întreagă tehnologie a echipamentului schiorului, bazată pe studii științifice etc.), dar limita care-i separa pe sportivii amatori de cei considerați profesioniști a rămas cea formată cîndva și nu s-a clarificat în funcție de noile condiții de practicare a sportului de performanță. A cere unui sportiv angrenat în lupta pentru record să nu beneficieze de tot ceea ce-i oferă în momentul de față știința și tehnica înseamnă, într-un fel, să se plafoneze înseși aspirațiile întregii lumi sportive spre performanță, spre limitele capacităților omenești, de care se bucură — atunci cînd devin realități — nu numai cei ce le realizează, ci toți cei interesați de sport și al căror număr este uriaș.

Ideea că recordmanul, campionul, este un element de elită, reprezentativ pentru specia umană, iată un adevăr care și-a croit un drum destul de anevoios acceptat. A pretinde unui asemenea om să-și dovedească amatorismul în acceptia puritană de acum cîteva decenii, cînd se cunoaște cu rigurozitate matematică programul de antrenament ce trebuie efectuat, cînd — pentru a lua cazul schiorilor — se știe cu exactitate că timp de cel puțin trei luni de zile pe an ei sînt nevoiți să stea în cabane și pe pîrtii, ori a crede, pe de altă parte, în amatorismul acelor sportivi care întreprind turnee de cîteva săptămîni sau luni de zile prin lume — ni se pare ipocrit.

Viața societății cunoaște astăzi o revoluționare a atîtor și atîtor stări de fapte care păreau unora de neschimbat pînă la sfîrșitul lumii. Această viață, în care sportul a devenit și devine mereu mai mult un bun al maselor de oameni, nu seamănă de loc cu ceea ce era viața de acum, hai să zicem, treizeci de ani. Ideea sportivului aristocrat, în primul rînd prin starea sa materială și apartenența de clasă, singurul căruia activitatea fizică îi era permisă ca divertisment, ca mijloc de alungare a „spleenului", ori de exhibiție în fața admiratoarelor, s-a perimat și nimeni nu mai crede sincer în ea.

Campionul ne este necesar și sub raport moral, pentru că tineretul are permanent în față exemplul lui, modelul care se cere imitat, urmat, întrecut, vedeta pozitivă. O masă enormă se poate pune în mișcare o dată cu apariția unui mare campion, rezultatele lui eliberează de prejudecăți sute de mii de tineri care îndrăznesc, asemenea campionilor. Limitele posibilităților omenești își ridică mereu plafonul, înălțat pe umerii acestor oameni excepționali. Să nu uităm că înșiși cosmonauții au dus cu ei dincolo de spațiile ce păreau inaccesibile omului, calitatea sportivă pe care și-au cultivat-o anume.

Aci, la Grenoble, C.I.O. și F.I.S. nu au intrat în fondul problemei, care este mereu evitat, ci s-au mărginit să discute cazul în speță. De aceea, finalul a fost un compromis: schiorii nu vor avea voie să se expună fotografilor și camerelor de televiziune decît după ce și-au abandonat „instrumentele". Ne amintim cu acest prilej de piesa lui Brecht, dedicată lui Galilei, de replica plină de miez a genialului fizician, care ieșind din camera inchizitorilor cu obrazul chinuit de suferință, de fapt morală, este întrebat de discipolul său credincios dacă l-au schingiuit. Savantul îl dezamăgește răspunzîndu-i că nu fusese necesar. Îi ajunsese doar să privească instrumentele torturii pentru a-și renega convingerile. Numai că bătrînul om, dezicîndu-se formal de ceea ce gîndea cu toată făptura sa, se dăruia pe sine lumii, iar acesteia un uriaș adevăr care avea s-o elibereze de ignorantă, făcînd-o mai aptă pentru îndrăznelile științei viitoare.

Emanuel VALERIU

Grenoble, 7 februarie.

În semifinalele „C.C.E." la handbal

Rapid București învinsă (10-11) de un adversar superior, Empor Rostock

Rapid București a pierdut la limită — 10—11 (5—5) — partida jucată aseară cu *Empor Rostock* în cadrul semifinalelor „C.C.E.", dar sinceri să fim (și cei mai înfocați suporteri ai feroviarelor trebuie s-o recunoască) nu avem de ce să fim afectați. Campioanele țării noastre au avut în față o echipă de mare valoare, poate cea mai puternică dintre formațiile de club care ne-au vizitat țara în ultimii ani, care în plus a jucat excelent. De altfel, diferența de pe tabela de marcaj, consfințită în foaia de arbitraj la capătul celor 50 de minute nu exprimă pe deplin neta superioritate a handbaliștelor germane. *Empor* s-a apărat cu strășnicie și a atacat într-un ritm debordant, reușind adesea faze de mare spectacol, pe care le întîlnim deobicei în meciurile băieților. Oaspetele au avut în *Marlen Baumann* și *Bărbel Grosse* două jucătoare pentru care handbalul mai prezintă prea puține secrete, ele fiind sufletul acestei echipe de o perfectă omogenitate.

Bucureștencele au încercat — și pe alocuri au reușit — să țină piept cu succes redutabilelor lor adversare. Ele au și condus la început cu 2—0 (min. 4), 3—1 (min. 9), și apoi cu 5—4 (min. 22), 7—6 (min. 32) și 8—7 (min. 38). Dar cu toate eforturile depuse nu au putut realiza mai mult. Apărarea lor a prezentat multe slăbiciuni; neatente, lipsite de promptitudine în intervenții, feroviarele și-au lăsat adversarele să-și construiască acțiunile ofensive în voie, și chiar să șuteze nestingherite de la distanță. În atac, Rapid nu a contat decît pe *Stark* și, într-o oarecare măsură, pe *Băicoianu* și *Cula*. *Hedeșiu* nu a fost suficient jucată la semicerc (de cîte ori a fost angajată ea a obținut aruncări de la „7 metri"), iar *Bitlan* a jucat foarte slab. În aceste condiții, majoritatea acțiunilor ofensive ale echipei bucureștene s-au dovedit palide și prea puțin percutante în fața unui adevărat zid greu de trecut.

Elena Hedeșiu obține o nouă aruncare de 7 m... dar ce folos

Foto: PAUL ROMOȘAN

Victoria oaspetelor, pe deplin meritată, a fost aplaudată la sfîrșit, și cu atît mai mult ne surprinde atitudinea cu totul necorespunzătoare a unei părți din public, care s-a manifestat ostil față de învingătoare.

Arbitrul *P. Pupici* (Iugoslavia) a condus aproape fără greșeală următoarele formații: RAPID: Buzaș — STARK 5, Hedeșiu, Bitlan, CULA 3, BĂICOIANU 2, Gheorghe, Petrache, Vasilescu; EMPOR: BUROSCH — Soldan 1, BAUMANN 5, GROSSE 2, Jeske 1, Mester, Kikilus 1, HAUPTMANN, PREUSS 1.

Ad. VASILIU

SPORTUL STUDENȚESC DE PERFORMANȚĂ N-A REALIZAT SALTUL CALITATIV AȘTEPTAT...

Cu doi ani în urmă, în toate centrele universitare din țară luau ființă primele cluburi sportive studențești. Înființarea acestor cluburi a fost întîmpinată cu multă însuflețire, pretutindeni manifestîndu-se dorința de a pune în mișcare cît mai repede aceste importante nuclee ale sportului universitar de masă și de performanță. Într-adevăr prin intermediul noilor cluburi, studenților li s-a creat posibilitatea de a-și valorifica pe deplin talentul și aptitudinile într-o disciplină sportivă sau alta, după preferințe, de a parcurge noi pași pe drumul măiestriei în sport.

Ne amintim foarte bine: entuziasmul începutului a determinat un avînt în activitatea sportivă studențească de virf, a făcut ca o serie de echipe alcătuite din reprezentanți ai tineretului studios din institute și facultăți să bată la porțile consacrării prin prezența lor în principalele competiții interne, campionate ale categoriilor A și B. În acest sens trebuie remarcat faptul că mai bine de 100 de echipe studențești au ajuns să activeze în întreceri cu caracter republican, ele constituind circa 40 la sută din numărul formațiilor participante.

Dar, din păcate, elementul predilect al studenților noștri l-au constituit — aproape în toate cazurile — jocurile sportive (fotbal, volei, baschet, handbal), sau unele sporturi individuale în care pe plan republican ne situăm la un nivel satisfăcător (tir, scrimă etc.). În schimb, n-a fost îndeplinit obiectivul principal trasat noilor cluburi, acela de a viza atletismul, ramură sportivă de bază în sistemul nostru de educație fizică, în care se bate încă pasul pe loc. Așa cum remarca la ședința Consiliului Național pentru Educație Fizică și Sport, lectorul universitar *Alexandru Forțu*, director în Ministerul Învățămîntului, în *nici unul din cele 16 centre universitare din țară atletismul nu se practică la nivelul cerințelor, cu toate că prezența acestei discipline în calendarul competițional al fiecărui club îmbracă un caracter de obligativitate.* Este o carență care dăinuie, este o slăbiciune pe care continuă să o manifeste sportul nostru universitar. După cîte cunoaștem, Ministerul Învățămîntului a recomandat responsabililor catedrelor de educație fizică din învățămîntul superior, în repetate rînduri, cu ocazia unor controale efectuate pe teren sau prin diferite materiale oficiale, să sprijine mai mult atletismul studențesc, să ajute la organizarea cît mai multor concursuri, începînd cu întrecerile pe grupe, intergrupe și ani de studii. Asemenea recomandări au fost făcute și de către comisia sportivă a U.A.S.R. Tot astfel, în organizațiile U.T.C. din multe institute și facultăți, problema atletismului a constituit obiectul unor ample dezbateri. Și, totuși, înviorarea mult așteptată întîrzie să apară, rezultatele se mențin la un nivel modest.

Climatul necorespunzător de care se „bucură" atletismul în învățămîntul superior își are rădăcinile în școală, adică în acea perioadă care răspunde cel mai bine trezirii gustului pentru această utilă ramură sportivă. Or, în școli, începînd cu cele generale, atletismului nu i se acordă prețuirea cuvenită. Și acest lucru se simte, mai tîrziu, în anii de studenție. De aceea nici n-a mai mirat situația semnalată în cadrul ședinței de către tovarășul *Ion Vlăsceanu*, președintele C.R.E.F.S. Argeș. Referindu-se la felul cum practică sportul studentele Institutului pedagogic din orașul Pitești, vorbitorul a amintit că din cele aproape 400 de

Tiberiu STAMA

(Continuare în pag. a 2 a)

PE TEME ACTUALE

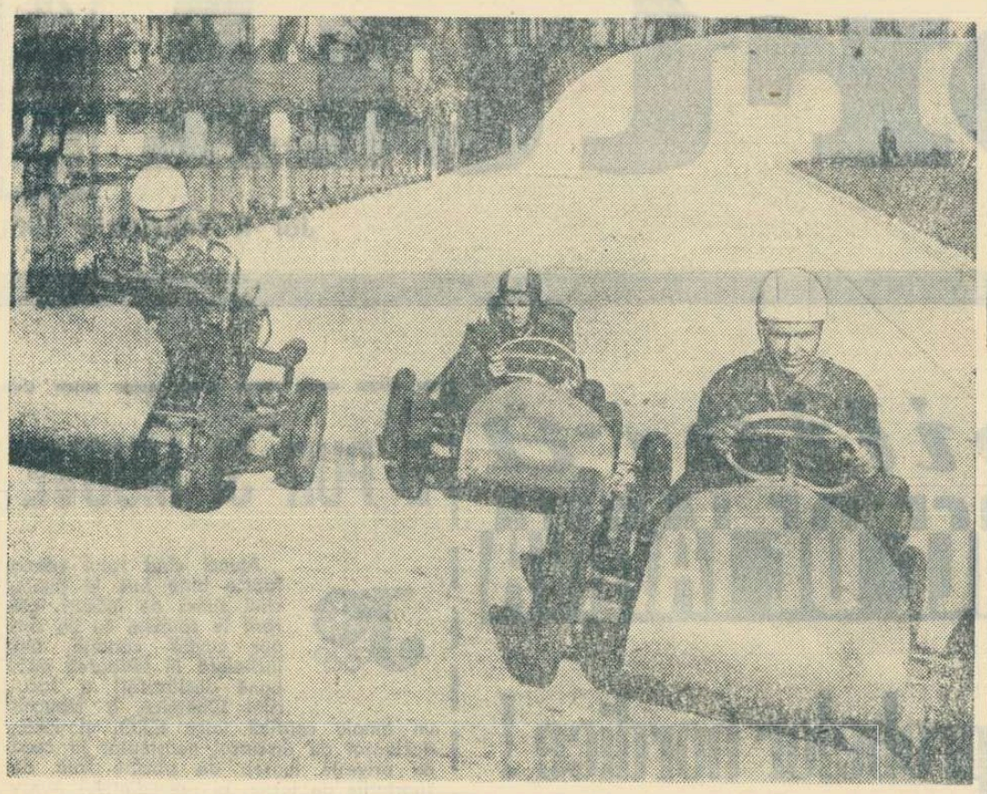

Cursele de carting reprezintă un excelent antrenament pentru boberi. În imagine: Nedelcu, Maftei și Panțuru pe pista velodromului Dinamo. Foto: Aurel NEAGU

ACESTE JUCĂRII SERIOASE...

Se zice că faptele s-au petrecut în urmă cu un deceniu sau poate cu mai mult. Plictisindu-se între două zboruri, cîțiva tineri piloți s-au urcat la volanele unor electrocare de pe aerodromul de bază și au inițiat, ad-hoc, o întrecere: cine parcurge mai repede un traseu desenat cu cretă pe pista de zbor. Jocul acesta s-a dovedit plăcut și s-a repetat aproape zilnic. Tinerii zburători se distrau copios în ceasurile de răgaz, neștiind că prin joaca lor puneau bazele unui nou sport mecanic, ce avea să cunoască o rapidă răspîndire în Europa sub denumirea de carting.

Actualmente, cartingul dispune de un loc bine precizat printre sporturile cu motor, practicîndu-se cu regularitate în Franța, Italia, Belgia, R.D. Germană, Polonia, Uniunea Sovietică etc. Zeci de cluburi organizează competiții de acest gen, iar Federația Internațională de Automobilism s-a văzut nevoită să înființeze o nouă comisie de specialitate, să elaboreze regulamente și să accepte organizarea unui campionat european și a unui campionat mondial. Bineînțeles că micile mașini cu care concurenții se prezintă acum la start nu mai au aproape nimic comun cu electrocarele amintite. Carturile (de la cuvîntul englezesc **cart**, care în traducere strictă înseamnă șaretă, teleguță) au o formă originală, adecvată întrecerilor sportive. Ele se compun dintr-un cadru cu patru roți, sînt propulsate de un mic motor și dispun de comenzi ca orice automobil. Le lipsește caroseria, le lipsesc farurile, cutia de viteze, diferențialul, sistemele de semnalizare.

Răspîndirea cartingului își are explicația în dorința firească a tineretului de a învăța conducerea unei mașini — fie ea și liliputană — de a gusta plăcerea unei întreceri motorizate, de a pătrunde în lumea fascinantă a tehnicii. O bună parte din carturile actuale se realizează pe cale industrială și revin la un preț scăzut, accesibil cluburilor cu posibilități reduse sau concurenților individuali; ele se procură de la magazin, întregi sau neasamblate, și se montează acasă. Mulți tineri preferă însă construcțiile născute din propria lor fantezie și pasiune, realizate din „deșeuri": motoare vechi de motocicletă, țeavă care prisosește, roți scoase din uzul normal al transporturilor.

Dar succesul cartingului mai are și alte cauze: simplitatea mijloacelor cerute de organizarea competițiilor (întrecerile pot avea loc într-o piață, pe un teren ușor amenajat, într-o curte mai largă), imposibilitatea producerii accidentelor (mașinile nu se pot, practic, răsturna și nu dezvoltă viteze mari), însușirea foarte rapidă a pilotajului etc.

Cu 5—6 ani în urmă, cîteva carturi au apărut și la noi în țară, datorită inițiativei unor automobiliști de la uzina bucureșteană Autobuzul. Exemplul a fost molipsitor și, la scurt timp, pe aceeași linie și-au concentrat eforturile alți amatori din Capitală (Trustul de Utilaj Greu) și din provincie. La Brașov, cîteva carturi a realizat cunoscutul constructor de planoare, inginerul Iosif Șilimon. Se crease, pe atunci, un curent favorabil pentru noul sport, patronat de Federația română de motociclism, și de mai multe ori am asistat chiar la întreceri sau demonstrații ce „prefațau" concursurile de dirt-track și de viteză pe circuit.

Din păcate, entuziasmul inițial a scăzut repede și noua activitate a murit a doua zi după naștere. Un timp s-au purtat discuții pentru a elucida problema: cine trebuie să se ocupe de carting: Federația de motociclism sau Asociația automobiliștilor? S-a stabilit, în concluzie, că acesteia din urmă îi revine sarcina organizării acestui sport, deoarece carturile au... patru roți și peste tot cluburile cu un astfel de profil sînt subordonate forurilor automobilistice. Numai că această lămurire de principiu n-a avut darul să miște lucrurile din loc. Cartingul s-a împotmolit definitiv și a rămas doar un mijloc de antrenament în anotimpurile fără zăpadă, pentru componenții lotului național de bob. Și aceasta în pofida faptului că mulți tineri sînt dornici de o asemenea activitate, că ei nu încetează să caute, să întrebe, să telefoneze redacțiilor unor reviste tehnice pentru a li se oferi sprijin.

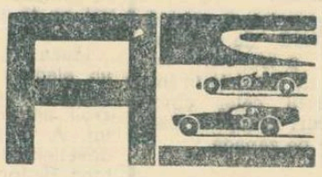

E drept, o dată cu înființarea Automobil Clubului Român, cartingul a revenit la ordinea zilei, constituindu-se o comisie care să se ocupe de reactualizarea lui. Practic, însă, pînă la ora actuală, nu s-a realizat nimic. Există, în studiu, un regulament, s-au purtat, din nou, discuții, dar fără rezultate încurajatoare. Se manifestă — dacă am înțeles bine — de către unii specialiști, un fel de scepticism cu privire la perspectivele acestui sport pe plan național și chiar internațional. Am auzit spunîndu-se că nu avem în țară materiale adecvate, că ne lipsește un motor care să se preteze la punerea lui pe un cadru de cart...

Dar de ce să fim prea pretențioși și să ne gîndim de la început la o activitate de anvergură? Nu credem că este cazul să ne punem în plan prezentarea într-un viitor apropiat, a unor echipe la competițiile internaționale. Deocamdată avem nevoie de un simplu start, de o activitate strict națională, realizată cu mijloacele existente, care să se dezvolte treptat, oferind tinerilor o ocupație plăcută și instructivă, o introducere în lumea tehnicii și a conducerii automobilului. Ziarul „Sportul" a propus de curînd candidatura automobilismului la programa de învățămînt a școlilor. Dacă o asemenea propunere judicioasă s-ar accepta, carturile ar trebui să constituie un nimerit material didactic pentru noul obiect de studiu.

Vara trecută, la Zalău, am fost martorii unei surprize dintre cele mai plăcute. Timp de două ore, peste 50 de copii de la Casa pionierilor din acel oraș au făcut adevărate demonstrații de virtuozitate automobilistică la volanul unor carturi, echipate cu motoare de biciclete și motoretă, și construite de ei sub îndrumarea instructorului Iuliu Bartha. O astfel de acțiune a existat anul trecut și în București: 150 de elevi au învățat conducerea și regulile de circulație cu ajutorul unui cart echipat cu motor de bicicletă. Autorul construcției și inițiatorul acestei originale școli — care a trecut neobservată — este Ioan Bobocel, șeful sectorului aero și navomodele din Federația română de aviație.

Așadar, materiale și posibilități există. Am fost informați că uzina brașoveană constructoare de motoare de motoretă și bicicletă ar putea livra doritorilor mijloacele pentru propulsia carturilor, iar la întreprinderea din Florești s-ar putea fabrica anvelopele necesare. Aceasta pentru cluburile, școlile sau tinerii dornici să lucreze personal un cart. Ne gîndim însă, în primul rînd, la un atelier specializat care să realizeze în serie micile mașini, după un prototip omologat, și pe care interesații să le cumpere de la magazin (poate chiar de la „Cutezătorii"), așa cum se cumpără un aeromodel, o bicicletă sau o jucărie mecanică.

Nu putem și nu este în intenția noastră să epuizăm aici toate formele și mijloacele prin care trebuie reluată activitatea de carting. De bunăseamă că specialiștii, organele interesate — de la cele sportive pînă la cele preocupate cu problemele de învățămînt și educație — vor găsi formula adecvată pentru rezolvarea problemei în discuție. Cartingul merită și trebuie să-și cîștige un loc în ansamblul măsurilor menite să familiarizeze tînăra generație cu atmosfera și necesitățile secolului nostru, intens tehnicizat.

Dumitru LAZĂR

Azi, la Floreasca

3 meciuri internaționale pe același afiș

Fila de azi a agendei iubitorilor de volei din Capitală e încărcată, lor oferindu-li-se nu mai puțin de 3 meciuri internaționale, care prezintă atractivitatea suplimentară de a se desfășura în program comun. Este vorba despre partidele-retur pe care formațiile bucureștene fruntașe **Dinamo** (feminin și masculin) și **Steaua** (masculin) le susțin, pentru calificarea în sferturile de finală ale „C.C.E.", cu garnitura jucătoarelor campioane ale Izraelului și cu campionii Iugoslaviei și Turciei. Primul joc, care începe la ora 16,30, este **Dinamo — Hapoel Hamapil Tel-Aviv** (feminin) și va fi condus de cuplul **S. Turhan** — Turcia, **C. Florescu** — România. În continuare — confruntările masculine **Steaua — Galatasaray Istanbul** (arbitri — **C. Fachettin** — Italia, **Em. Costoiu** — România) și **Dinamo — Partizan Belgrad** (arbitri — **P. Bogyo** — Ungaria, **V. Arhire** — România).

Învingătoare în manșa întîi a întîlnirilor cu oponentele de azi, la acestea acasă (dinamovițtii cu 3—1, dinamovistele și steliștii cu 3—0), de bună seamă că, acum jucînd și pe teren propriu, echipele bucureștene nu pot avea în mod normal sarcini dificile.

Arbitri români în „C.C.E."

Așa cum se știe, **mecul** masculin de volei între campioanele Ungariei și R. F. a Germaniei, **Honved Budapesta** și **U.S.C. Münster**, desfășurat la Budapesta în cadrul turului 1/8-imilor de finală ale „C.C.E.", a fost condus de arbitrul român **V. Moraru** (Cluj). Acesta — aflăm din presa străină de specialitate — s-a achitat remarcabil de sarcina primită. Voleibaliștii maghiari i-au învins pe campionii vestgermani: 3—2.

Un alt arbitru român care a activat recent peste hotare este **I. Armeanu** (București), „principal" al întîlnirii feminine găzduite de capitala Bulgariei, **Lewski Sofia — Rahid Pașa Istanbul**, contînd de asemenea pentru 1/8-imile de finală ale „C.C.E.". El a avut probleme lesne de rezolvat, voleibalistele bulgare cîștigînd comod, în 23 de minute, cu 3—0 (0 ,1, 0).

CONCURSUL REPUBLICAN AL SENIORILOR

● **LUNGIMEA ȘI TRIPLUSALTUL — PE PODIUM DE LEMN**
● **PROBA DE PRĂJINĂ A FOST AMÎNATĂ**

Săptămînile precedente au fost desemnați, în concursurile republicane de sală, cei mai buni atleți din rîndurile juniorilor mici și mari. Este acum rîndul fruntașilor generației mai „vîrstnice" să ia loc în bloc-starturi. Concursul republican al seniorilor va fi găzduit — bineînțeles — de aceeași sală Steaua.

Standardurile fixate de federație pentru participare sînt următoarele: BĂRBAȚI: *50 m* 6,0 (sau 10,9 la 100 m), *50 mg* — 7,8 (sau 15,5 la 110 mg), *lungime* — 7,00, *triplu* — 14,60, *înălțime* — 1,90, *greutate* — 13,80; FEMEI: *50 m* — 6,9 (sau 12,5 la 100 m), *50 mg* — 8,0 (sau 11,9 la 80 mg), *lungime* — 5,50, *înălțime* — 1,55, *greutate* — 12,00.

Menționăm că săriturile în lungime și triplusalt se vor desfășura, pentru prima dată în țara noastră, pe un podium de lemn (esență de tei), care necesită pantofi cu cuie lungi de maximum 5 mm. Știm că la majoritatea competițiilor internaționale de sală (și chiar la campionatul european de la Madrid, din 9—10 martie) se concurează pe pistă de lemn.

Din motive tehnice, proba de prăjină a fost amînată, urmînd să se dispute la 24 februarie, în cadrul concursului internațional.

PARTICIPARE MASIVĂ LA CONCURSURILE DIN BUCUREȘTI

Aproape 800 de atleți au concurat sîmbătă și duminica trecută în Capitală! În afara celor 164 care au participat la concursul republican al juniorilor mari, din sala Steaua, numeroși alți competitori au avut ocazia să se întreacă în sălile Viitorul și Floreasca II, ca și în parcul „23 August". Comisia orășenească de specialitate a făcut astfel dovada unui mare potențial organizatoric.

La Viitorul au evoluat 170 de copii și juniori. Cei mai buni dintre ei: Liana Dumitrescu (Șc. sp. 2) — 7,1 la 50 m copile, Ion Poenaru (Rapid) și Ion Savin (Șc. sp. 2) — 6,2 la 50 m juniori mari, Florin Dumitrescu (Șc. sp. 2) — 6,4 la 50 m juniori mici și Radu Fătu (Șc. sp. 2) — 6,06 la lungime juniori mici. (NICOLAE D. NICOLAE — *coresp.*).

Sala Floreasca II a găzduit 287 (!) de seniori, juniori mari și juniori mici. Aruncarea greutății a ocazionat obținerea următoarelor rezultate: *senioare* — Elena Elic (Metalul) 14,70; *seniori* — Dorin Rădulescu (Metalul) 14,01; *juniori I* — Vasile Mihalcea (Progresul) 13,54; *juniori II* — Petre Glăveanu (Șc. sp. 2) 12,37; *junioare II* — Mariana Constantin (Șc. sp. 2) 11,78 h.c. — Victoria Cîrstea (Viforul Trestieni, reg. Ploiești) 12,86. S-au mai remarcat Viorica Enescu (I.C.F.) — 7,5 la 50 mg senioare și Constanța Alexandrescu (Progresul) — 1,43 la înălțime junioare I.

Pe malul lacului din parcul „23 August" s-a desfășurat primul cros al anului, o utilă verificare în vederea importantelor competiții din luna martie (selecția de la Pitești și „Crosul balcanic" de la Istanbul). 154 de concurenți au reușit să termine dificilele parcursuri ale celor șase probe. Iată primii trei clasați: FETE — *600 m junioare II*: A. Iozu (Constructorul), Fl. Păvăloiu (Șc. sp. 2), C. Santini (Dinamo); *800 m, junioare I*: M. Lincă (Metalul) T. Molnar (Șc. sp. 2), R. Georgescu (D); *1 500 m senioare*: C. Berna (M), El. Bucur (C), N. Onică (C); BĂIEȚI — *1 500 m, juniori II*: V. Vlad (C), T. Mihalache (Șc. sp. 2), C. Rădulescu (Șc. sp. 2); *3 000 m juniori I*: P. Lupan (M), I. Orășteanu (M), Fl. Vasile (Șc. sp. 1) *6 000 m seniori*: I. Iordache (D) A. Barabaș (D), D. Buiac (D). (C. NOURESCU — *antrenor*).

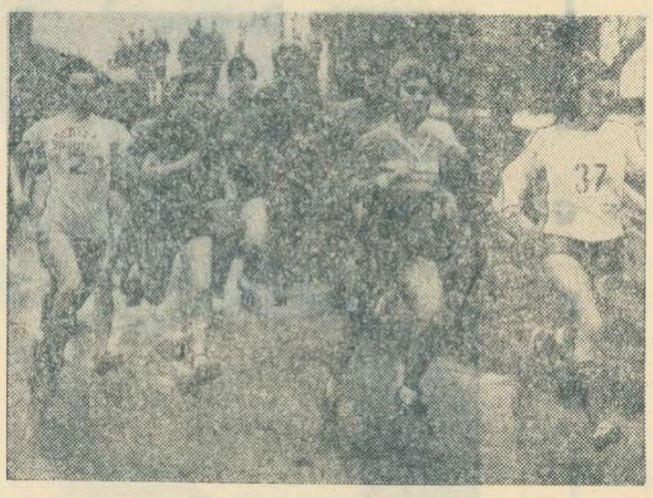

Plutonul junioarelor mici se îndreaptă spre sosire. Imagine surprinsă de fotoreporterul nostru Vasile Bageac *la primul cros al anului, desfășurat duminică în parcul „23 August" din Capitală.*

EXPERIMENTE... NEEXPERIMENTATE

— Bună ziua, tovarășe Procopiu!

— Bine ați venit pe la noi! Îmi pare bine că vă vedem și pe la lotul nostru.

— Să sperăm că o să vă pară bine pînă la sfîrșit.

— De ce nu? Antrenorul de la haltere mi-a spus că ați colaborat foarte bine și cu succes.

— E perfect adevărat. Ne-am înțeles excelent. Dar să vă spun pentru ce am venit. Am o veste bună pentru dv.

— Veștile bune ne bucură totdeauna. Despre ce e vorba?

— Am primit răspuns la scrisoarea mea, de la un coleg de-al dumitale din Venezuela. Probabil că îl cunoști, antrenorul lotului care a obținut rezultate remarcabile cu elevii săi la recentele campionate mondiale.

— Îl știu, cum să nu, locul II pe echipe îl cunosc personal. Ne-am întîlnit de trei ori cu el la diferite concursuri internaționale. Un băiat foarte simpatic! Ne-am împrietenit chiar, cu ajutorul binecuvîntat al unei grase de Cotnari. I-a plăcut grozav!

— Probabil că și acestei prietenii i se datorește promptitudinea și luxul de amănunte cu care a răspuns la întrebările mele în legătură cu unele aspecte ale pregătirii băieților lui.

— Nu mai spuneți! Și v-a răspuns?

— Și încă cu o argumentare științifică.

— Mă interesează foarte mult. Spuneți-ne tot ce scrie.

— Scrie multe. Printre altele, spune că și-a pregătit băieții în condițiile unui zgomot de stadion cu public, imprimat pe benzi de magnetofon, cu ocazia unui meci internațional. La antrenamente, transmitea zgomotul prin stația de amplificare a stadionului. Astfel, echipa s-a obișnuit cu vacarmul și nu mai avea dificultăți la concursurile oficiale.

— Interesant! Și ce mai scrie?

— Înainte de a povesti mai departe conținutul scrisorii, hai să ne gîndim puțin. Ce-ar fi să încercăm și noi ceva asemănător, să zicem cu lotul B?

— Cine? Noi? Doamne ferește! Să scot băieții din formă? Cum o să fac așa ceva?!

— Stai, nu te pripi! După cîte știu, lotul B nu e chiar în formă. Mi se pare că din 9 întîlniri, cu diferite echipe, n-a cîștigat decît 2.

— Da, e drept, dar să nu uităm că din 7 meciuri pierdute, 6 au fost în deplasare. Unora putem să le spunem chiar „înfrîngeri onorabile". Dacă ați ști de ce public agresiv am avut parte! Strigau cît îi ținea gura! Ba și scandau cîteodată.

— Vezi, tocmai de aceea spun. Poate, dacă îi obișnuim, n-o să se mai sperie altădată. Mai ales că n-avem nimic de pierdut. Antrenamentele desfășurate în condiții îngreuiate n-au cum să le strice, ci dimpotrivă.

— Nu se poate, tovarășe. Metoda asta o fi bună acolo, la ei, în condițiile lor. Dar noi nu putem prelua mecanic. Mai ales că peste trei luni avem o întîlnire importantă.

— Ei bine, atunci sînt silită să-ți fac o mărturisire: de fapt, nu există nici o scrisoare din Venezuela. Am folosit șiretlicul acesta știind că nu ești amator de inovații. Ideea mi-a venit, asistînd la atîtea jocuri pierdute nu din cauza inferiorității tehnice, ci numai și numai pentru că se disputau în deplasare. Discuții și comentarii în jurul acestei probleme s-au făcut destule. Hai să întreprindem ceva concret, să ieșim din sfera vorbelor sterile, să facem un pas, cît de mic, dar înainte.

— Cum, nici măcar n-a fost încercată metoda asta? Cum o să introduc eu un procedeu neverificat în prealabil? Ce, băieții mei sînt cobai? Nu, hotărît nu! Îmi pare nespus de rău că trebuie să vă refuz, dv. sîntenți foarte amabilă, nu mă îndoiesc de însemnătatea studiului psihologic în activitatea sportivă, dar nu pot să fac experimente... neexperimentate. Poate la anu'...

— ...și la mulți ani! Dar de fapt, cred că dumneata ai dreptate. În epoca deschisă de chirurgii de la Cap nu cu asemenea experiențe trebuie să ne ocupăm, ci să încercăm niște transplantări. De suflete! Bunăoară, ar trebui să-ți găsim un suflet mai proaspăt, mai plin de elan, de curaj, de inițiativă...

Judith MOSCU
cercetător principal
la Institutul de Psihologie
al Academiei R.S.R.

FLORIN BRĂTAN

A încetat din viață, după o lungă suferință, confratele nostru Florin Brătan. Cititorii presei de sport și ai rubricilor sportive din ziarele centrale au cunoscut bine și au apreciat activitatea rodnică a acestui vechi gazetar, le-a fost drag condeiul lui.

Florin Brătan s-a numărat printre pionierii performanței sportive în mai multe discipline. A fost primul căpitan al echipei naționale de volei, cunoscut jucător de polo, un valoros înotător, instructor de natație. Mai tîrziu, cînd boala a pus capăt prematur activității sale de pe terenul de sport, s-a dedicat ziaristicii, pe care a slujit-o cu o totală devoțiune pînă în ultimele clipe ale vieții.

Amintirea lui Florin Brătan va fi mereu vie în inimile noastre.

SPORTUL

Din poșta zilei

O nouă sală de sport la Tr. Măgurele

Zilele acestea s-a inaugurat sediul clubului sportiv al Combinatului de îngrășăminte chimice din orașul Turnu Măgurele. Situat în centrul orașului, localul clubului poate fi folosit atît pentru întrecerile de șah și tenis de masă, cît și pentru reuniuni de lupte și box. Primii care s-au întrecut în noua sală au fost șahiștii și jucătorii de tenis de masă. La concursul fulger de șah, dintre 30 de concurenți, pe primul loc s-a clasat V. Bratu de la A.S. Dunărea. La cele 6 mese de ping-pong și-au disputat întîietatea 26 de tineri dintre care cel mai bun a fost V. Ghițulescu (A. S. Avîntul I.G.O.). **D. GRUIA—coresp.**

O asociație sportivă tînără dar cu rezultate frumoase

Noua fabrică de confecții din Focșani se poate mîndri cu frumoase rezultate și pe tărîm sportiv. Asociația sportivă numără în prezent peste 2 500 de membri. Tinerii au la dispoziție terenuri de handbal, volei și baschet, iar cei trecuți, oarecum, de vîrsta jocurilor cu mingea își pot etala cunoștințele sportive pe o frumoasă pistă de popice. La ora actuală asociația are afiliate la federațiile de specialitate șapte secții pe ramură de sport: handbal, volei, fotbal, turism, șah, atletism și tenis de masă.

Dintre obiectivele prevăzute pentru anul 1968 am reținut: atragerea de noi membri în asociația sportivă; afilierea a două noi secții — ciclism și popice; procurarea de materiale și echipament sportiv; participarea la toate competițiile organizate la nivelul orașului; pregătirea echipelor de volei și handbal — fete și băieți — pentru a concura cu succes la campionatul de calificare; organizarea campionatului propriu la diferite ramuri sportive etc.

R. CODOIU — coresp.

Primul concurs atletic în aer liber

Pe un teren din împrejurimile stadionului Progresul din Timișoara a avut loc zilele trecute primul concurs atletic în aer liber. S-a disputat „Crosul de iarnă", competiție prevăzută în calendarul comisiei orășenești. La start au fost prezenți 50 de atleți de la C.F.R., Progresul și Școala profesională U.M.T. Iată cîștigătorii: fetițe — **Didina Sanda** (C.F.R.); băieți: **Sorin Orbulescu** (Progresul); juniori II: **Ion Meller** (C.F.R.); juniori I: **Valer Pușcaș** (C.F.R.); seniori: **Iosif Dudaș** (C.F.R.).

P. PETRIȘOR—coresp.

„Cupa 16 Februarie" la Tg. Mureș

Încă de săptămîna trecută numeroși sportivi din orașul nostru s-au angajat în tradiționala întrecere dotată cu „Cupa 16 Februarie". Primii care au debutat în ediția 1968 a competiției au fost voleibaliștii. Iată și rezultatele „manșei" I: băieți — Școala sportivă I — Oțelul 3—1, Electrica — Chimia 3—1, Școala sportivă II — Școala sportivă III 3—1, Liceul agricol — Liceul Papiu Ilarian 0—3, I.R.A. — Energia Fîntînele 3—0. Fete: Oțelul — Medicina 1—3, Școala sportivă I — Agricola 3—0, Școala sportivă II — Lic. Papiu Ilarian 3—0. Întrecerile continuă.

G. ALBU — coresp.

SPORTUL STUDENȚESC DE PERFORMANȚĂ

(Urmare din pag. 1)

studente de aici, numai 22 sînt prezente, într-o oarecare măsură, în activitatea sportivă. Bine zis, într-o oarecare măsură. Fiindcă, de fapt, cele 22 de studente din Pitești nu pot fi văzute decît la întrecerile de... șah!?

În complexa problemă a practicării atletismului în institute și facultăți intervin însă și alte aspecte negative care reprezintă o puternică frînă. Să ne amintim, de pildă, ce se întîmplă la Cluj, unde de aproape doi ani sala de atletism n-a reușit să-și deschidă porțile pentru concursurile oficiale. A cui este această sală, cea mai mare dintre cîte s-au construit pînă acum? A clubului sportiv Universitatea. Conducerea administrativă a acestui club, dînd dovadă de o inerție de-a dreptul de neînțeles, a refuzat să caute soluții pentru rezolvarea singurei probleme care a mai rămas în suspensie: asigurarea instalației de încălzire. Și, aceasta, în ciuda repetatelor îndemnuri (și apeluri) ale organelor sportive din oraș, ale federației de atletism și chiar ale sportivilor de la Universitatea Cluj, care nu pot beneficia de propria lor sală de pregătire. Dacă un asemenea mod de a trata atletismul studențesc se ivește tocmai la Cluj, într-un centru universitar de veche și puternică tradiție sportivă, atunci — pe bună dreptate se întrebau o serie de participanți la ședință — ce pretenții mai putem avea din partea altor centre, unde o astfel de tradiție n-a existat sau unde centre universitare ființează de scurtă vreme? *Prin contrast, surprinde plăcut faptul că, într-un centru universitar dintre cele mai tinere, la Oradea, atletismul se bucură de un larg sprijin. În incinta Institutului pedagogic din orașul de pe Criș a fost amenajat chiar un mic stadion, iar activitatea atleților poate fi caracterizată drept promițătoare. Și cînd ne gîndim că la Oradea s-a pornit de la zero. Iată ce înseamnă sprijin concret. Meritele revin în principal neobositului prof. Aurel Encuțescu, decanul Facultății de educație fizică, dar și conducerii institutului care, în general, în problemele activității sportive dovedește o orientare sănătoasă. Eforturi pentru a aduce atletismul în primul plan al activității studenților se înregistrează și într-un alt centru universitar tînăr, la Bacău, unde prorectorul Institutului pedagogic, prof. Virgil Radulian, un vajnic propagator al sportului în rîndurile studenților, caută să rezolve fără întîrziere nevoile clubului.*

Realitatea ne arată că, în materie de baze sportive studențești, fenomenul de indiferență se manifestă nu numai la Cluj (și nu numai față de atletism). Avem în față exemplul centrului universitar Timișoara — relevat la lucrările ședinței — unde un număr de 7 baze sportive pentru sporturile de apă, caiac, canoe și canotaj, și-au încetat practic activitatea.

Majoritatea celor care au luat cuvîntul la ședința Consiliului Național pentru Educație Fizică și Sport au ținut să sublinieze *necesitatea ca sportul studențesc să realizeze saltul calitativ mult așteptat, îndeosebi la acele ramuri sportive în care sîntem în continuare deficitari și în special la sporturile individuale.* După atletism, ar urma în ordine gimnastica. Este ramura sportivă care ne-a oferit, cu ani în urmă, satisfacții chiar la J.O. (la Roma s-au cucerit medalii). Iar acum, reprezentanții țării noastre nu reușesc să se distingă nici măcar în competițiile de pe continent.

Cred că în acest spirit, în acest context trebuie înțeleasă activitatea de performanță a studenților noștri. Ea trebuie să atingă cel mai înalt nivel, astfel încît tot mai mulți studenți să facă parte din loturile republicane și din cele olimpice ale țării. Actualul număr de studenți, aflat în vederile antrenorilor pentru lotul olimpic ce se va deplasa în Mexic, nu corespunde nici pe departe posibilităților existente. La viitoarele ediții ale Olimpiadelor, de vară și de iarnă, trebuie să fim prezenți cu cît mai mulți studenți și studente (și în primul rînd cu atleți și gimnaști, discipline în care se pot obține punctaje ridicate), *așa cum de altfel se petrec lucrurile în cazul multor delegații de țări participante la J.O. Și este firesc să fie așa. Fiindcă vîrsta studenției corespunde cel mai bine capacității maxime de efort fizic. Un asemenea țel nu se poate însă realiza decît printr-o mai largă înțelegere față de nevoile sportului universitar, printr-o mai eficientă colaborare între toți factorii care răspund de activitatea sportivă din institute și facultăți* (începînd chiar cu cea de masă), *prin valorificarea interesului pentru exercițiul fizic a studenților noștri și condiție sine qua non, prin multă, multă pasiune!*

Consfătuirea internațională a arbitrilor de polo

Vineri încep la Brașov lucrările celei de-a II-a consfătuiri internaționale a arbitrilor de polo organizate de către E.W.P.C. în colaborare cu federația română de specialitate. La această reuniune participă aproape 40 de arbitri din 17 țări.

CONCURSURI...

Bazinul acoperit de la Floreasca a găzduit un nou concurs pentru tinerii înotători bucureșteni. Iată cîteva dintre cele mai bune rezultate: **T. Nuțeanu** 1:16,8 la 100 m spate; **G. Popovici** 1:27,0 și **L. Țăndăreanu** 1:27,3 la 100 m bras; **Liliana Burlacu** și **Anca Mihăescu** 1:27,6 la 100 m bras; **Lucia Radu** 2:55,4 la 200 m spate; T. NICOLAE 2:38,0 la 200 m liber — **nou rec. de copii B în bazin acoperit; Carmen Cehanzuc** 2:44,1 la 200 m liber; **E. Manolescu** 2:57,2 la 200 m bras; **Anca Groza** 3:06,6 (!) și **Anca Mihăescu** 3:07,7 la 200 m bras; **E. Manolescu** 3:57,0 și **Angela Anton** 4:08,4 la 200 m mixt.

Lucrările propriu-zise ale consfătuirii se vor desfășura vineri și sîmbătă, urmînd ca duminică dimineața toți cursanții să participe la o lecție practică, în piscina acoperită de la Floreasca.

● La sfîrșitul acestei săptămîni va avea loc, în bazinul acoperit din Ploiești, un nou concurs de înot, la care vor fi prezenți și 70 de sportivi din Capitală.

● Piscina acoperită din Reșița va găzdui sîmbătă și duminică întrecerile de înot dotate cu „Cupa 16 Februarie".

REZULTATE...

● Au continuat întrecerile de polo din cadrul campionatului orășenesc pentru echipe de copii și juniori. Rezultate tehnice:

COPII: Șc. sp. 1 — Steaua 5—4, Rapid — Dinamo 7—1, Cl. sp. școlar — Șc. sp. 2 4—4. În clasament conduce Șc. sp. 1 cu 12 puncte, urmată de Șc. sp. 2 cu 9 puncte și Steaua cu 7 puncte.

JUNIORI: Șc. sp. 2 — Cl. sp. școlar 6—3, Rapid — Progresul 5—1, Dinamo — Șc. sp. 1 4—4, Steaua — Șc. sp. 2 11—3, Progresul — Cl. sp. școlar 5—2 și Rapid — Șc. sp. 1 8—1.

fotbal

ȘCOALĂ FĂRĂ PROFESORI ? !...

Firește, în ultimă instanță, fotbaliștii sînt cei chemați să traducă în viață problemele de joc, sarcinile legate de progresul acestui sport. Dar așa după cum, luînd un exemplu oarecare, la reușita unui spectacol de teatru aportul regizorilor este hotărîtor, tot așa la succesul unei bune echipe sau jucător contribuția antrenorului cîntărește foarte greu.

Întrebările pe care mi le pun, și cărora voi încerca să le găsesc răspunsuri sînt: avem sau nu antrenori cu o bună calificare profesională, în măsură să contribuie la rezolvarea problemelor majore ale fotbalului nostru? Pe baza competenței ce o au, pot contribui substanțial la creșterea nivelului fotbalului românesc? Și dacă nu... care sînt căile de urmat?...

A stabili categorii bine delimitate, pe baza capacității lor actuale, este un lucru hazardat și fără șanse de a rezista unei analize profunde. Mă limitez doar la aprecierea că numărul antrenorilor noștri de fotbal apți să realizeze o muncă de calitate, este insuficient. Cauzele acestui neajuns sînt multiple:

— pregătire profesională insuficientă (antrenorii noștri, în marea majoritate a cazurilor, sînt doar niște „jucători mai în vîrstă" care au abandonat activitatea sportivă și cărora pe bază unui curs de cîteva luni de zile li s-a dat dreptul să conducă o echipă);

— nivelul general scăzut al cunoștințelor lor;

— activitatea pe care o desfășoară are la bază, de cele mai multe ori, numai rutina, fără a fi împletită cu căutări inovatoare care să aibă ca fundament idei științifice, optime, adecvate;

— contact insuficient cu literatura de specialitate de la noi și din afară, cu modul în care se caută și se găsesc soluții în țările cu fotbal avansat;

— personalitate scăzută ori absență cu desăvîrșire, ceea ce duce la tot felul de imixtiuni în conducerea activității de bază a echipei;

— instabilitatea față de club, determinată fie de dorințe proprii, fie de hotărîri ale conducerilor echipelor, dar care au ca rezultat o muncă fragmentată, incompatibilă cu activitatea de perspectivă.

Răspunzători de această stare negativă de lucruri se fac, după părerea mea, în primul rînd antrenorii înșiși — precizez că mă refer la categoria celor pe care îi consider ca avînd un nivel nesatisfăcător de calificare profesională și al căror număr, din nefericire, este destul de mare — dar și Federația de fotbal (nu neapărat numai cea actuală). Cluburile au și ele partea lor de vină.

Cum, însă, nu poți avea meseriași buni — oricît talent și aptitudini s-ar ascunde în ei — dacă cei care îi instruiesc atunci cînd vin să învețe tainele meseriei nu sînt ei înșiși bine pregătiți, tot așa nici fotbalul nu se va bucura de jucători de valoare, dacă „profesorii" lor nu au cunoștințe suficiente (în paranteză vreau să fac o precizare spre a nu da loc la interpretări denaturate: a nu se înțelege că un bun jucător este produsul exclusiv al unui antrenor desăvîrșit, aptitudinile jucătorului, capacitatea lui de muncă, conștiința sa fiind elementele determinante).

Acceptînd, deci, că la marea majoritate a antrenorilor noștri nivelul pregătirii este necorespunzător, să căutăm a vedea ce soluții se impun ca în scurt timp să dispunem de antrenori cu o înaltă calificare, în stare să constituie o bună premisă pe drumul progresului acestui sport.

Măsurile pe care le propunem nu sînt toate cîte ar putea fi luate, forurilor în drept revenindu-le sarcina de a ajunge la soluțiile ce se impun. Eu, însă, îmi iau dreptul de a enumera cîteva:

— dreptul de a intra în posesia carnetului de antrenor să fie rezultatul unui curs a cărei structură să aibă la bază o organizare și o metodică cu totul diferită de cea existentă. Astfel: cursul să se întindă pe o durată care să nu fie sub limita a 6 luni și care să ofere posibilitatea predării și însușirii unor discipline legate de cultura fizică, de fotbal în special, cu noțiuni de psihologie, medicină sportivă, anatomie, cursurile să fie conduse de specialiști din străinătate și din țară cu o bună pregătire și reputație. Cursurile să se încheie cu examene riguroase și ale căror rezultate să constituie criteriul de ierarhizare a viitorilor antrenori;

— o reexaminare generală, în timp, a actualilor antrenori pe baza unei programe analitice elaborate de forurile competente și care să aibă ca efect o nouă și reală categorisire a antrenorilor;

— examene periodice ale antrenorilor, care să urmărească promovarea lor în categorii superioare, verificarea nivelului atins în anumite momente;

— simpozioane, conferințe etc. — la diferite nivele — cu teme de actualitate din mișcarea fotbalistică internă și internațională, la care antrenorii desemnați a le susține să-și aducă o contribuție reală fără pastișe a unor lucrări deja cunoscute. Pot fi invitați și antrenori din afară, dar a căror carte de vizită să fie recunoscută;

— procurarea și punerea la dispoziția antrenorilor, de către Federația română de fotbal, a literaturii de specialitate din străinătate, care să constituie un material documentar eficient în ridicarea nivelului lor teoretic;

— adoptarea de către Federația română de fotbal a unor dispoziții care să asigure, pentru antrenori, un cadru de activitate stabil, prin încheierea de contracte cu cluburile respective dar a căror respectare să fie riguros asigurată;

— participarea unor antrenori — de preferință dintre cei mai tineri — la cursuri, colocvii, schimburi de experiență în străinătate, pentru ca, în contact cu diferiți specialiști, să-și poată îmbogăți pregătirea lor profesională;

— Federația română de fotbal să asigure puteri mult mai largi antrenorului în clubul la care activează.

Găsirea și adoptarea unor asemenea măsuri, ca și a altora, asupra cărora este chemată federația de specialitate să se pronunțe, consider că ar asigura un cadru mult mai propice decît cel actual pe baza căruia calificarea, competența, regimul antrenorilor noștri să dobîndească alte coordonate, pentru ridicarea măiestriei lor și implicit a fotbalului nostru.

Dragoș COJOCARU

OPINII

Dinamoviștii bucureșteni au susținut ieri o întîlnire amicală cu Electronica Obor. În imagine, un aspect din acest meci.
Foto: D. Rădulescu

MECIURI AMICALE

METROM BRAȘOV — DUKLA BANSKA BISTRICA 0—1 (0—1)

BRAȘOV, 7 (prin telefon). Echipa cehoslovacă Dukla Banska Bistrica și-a început turneul în țara noastră jucînd, astăzi, la Brașov, cu formația locală Metrom. Meciul a atras un numeros public, care a avut prilejul să vizioneze un spectacol atractiv, cu faze dinamice și cu acțiuni frumoase. Oaspeții s-au descurcat mai bine pe terenul alunecos și au reușit să obțină victoria cu 1—0. Unicul gol al partidei a fost marcat de Binovski, în minutul 43.

Echipa Dukla Banska Bistrica va juca vineri la Tîrnăveni, cu formația Chimica.

C. GRUIA
coresp. principal

DINAMO BUCUREȘTI — ELECTRONICA OBOR 4—1 (2—1)

Înainte de a pleca în turneul din Turcia și Iran, echipa dinamovistă a întîlnit, ieri, într-un meci de verificare, formația Electronica Obor. Partida s-a încheiat cu rezultatul de 4—1 (2-1) în favoarea dinamoviștilor. Golurile au fost înscrise de Udroaica (min. 35) pentru Electronica, Haidu (min. 40, 44 și 85), Dumitrache (min. 61). Dinamo București va părăsi Capitala pe calea aerului, vineri, 9 februarie. Prima escală — Istanbul, unde va întîlni cunoscuta formație Fenerbahce, apoi se va deplasa la Teheran, pentru a susține 4 sau 5 jocuri.

VASILE URZICEANU

ECHIPE ROMÂNEȘTI PESTE HOTARE

Pînă la începerea campionatului, cîteva din echipele primei divizii vor întreprinde turnee în străinătate.

F. C. Argeș va juca în R. D. Germană, Dinamo București în Turcia și Iran, Steaua, Progresul București și U.T.A. în Iugoslavia, Universitatea Craiova și Petrolul în U.R.S.S., Universitatea Cluj în R. P. Ungară și Gaz metan Mediaș în R. D. Germană (trei meciuri).

Se mai duc tratative pentru perfectarea unor partide în Olanda și R. F. a Germaniei pentru Rapid și în R. P. Bulgaria pentru Jiul.

PROGRAMUL RETURULUI CAMPIONATULUI DIVIZIEI C, SERIA EST, 1967—1968

ETAPA I, 10 MARTIE 1968
Oțelul Galați — Unirea Focșani
Ancora Galați — Gloria Bîrlad
Petrolul Moinești — Șoimii Buzău
Foresta Fălticeni — Medicina Iași
Metalul Buzău — Textila Buhuși
Metalul Rădăuți — Gloria C.F.R. Galați
Minobrad V. Dornei — S.U.T. Galați

ETAPA A II-A, 17 MARTIE 1968
Gloria Bîrlad — Minobrad V. Dornei
Textila Buhuși — Oțelul Galați
Unirea Focșani — Ancora Galați
Gloria C.F.R. Galați — Metalul Buzău
S.U.T. Galați — Petrolul Moinești
Șoimii Buzău — Foresta Fălticeni
Medicina Iași — Metalul Rădăuți

ETAPA A III-A, 24 MARTIE 1968
Foresta Fălticeni — Petrolul Moinești
Medicina Iași — Gloria Bîrlad
S.U.T. Galați — Oțelul Galați
Unirea Focșani — Textila Buhuși
Gloria C.F.R. Galați — Ancora Galați
Metalul Rădăuți — Minobrad V. Dornei
Metalul Buzău — Șoimii Buzău

ETAPA A IV-A, 31 MARTIE 1968
Textila Buhuși — Șoimii Buzău
Metalul Buzău — Metalul Rădăuți
Minobrad V. Dornei — Unirea Focșani
Gloria Bîrlad — S.U.T. Galați
Oțelul Galați — Medicina Iași
Ancora Galați — Foresta Fălticeni
Petrolul Moinești — Gloria C.F.R. Galați

ETAPA A V-A, 7 APRILIE 1968
Minobrad V. Dornei — Metalul Buzău
Gloria C.F.R. Galați — Textila Buhuși
S.U.T. Galați — Metalul Rădăuți
Foresta Fălticeni — Oțelul Galați
Petrolul Moinești — Gloria Bîrlad
Șoimii Buzău — Unirea Focșani
Medicina Iași — Ancora Galați

ETAPA A VI-A, 14 APRILIE 1968
Ancora Galați — Petrolul Moinești
Metalul Rădăuți — Foresta Fălticeni
Gloria Bîrlad — Textila Buhuși
Șoimii Buzău — Gloria C.F.R. Galați
Unirea Focșani — S.U.T. Galați
Medicina Iași — Metalul Buzău
Oțelul Galați — Minobrad V. Dornei

ETAPA A VII-A, 21 APRILIE 1968
Metalul Rădăuți—Șoimii Buzău
Metalul Buzău — Gloria Bîrlad
Minobrad V. Dornei — Foresta Fălticeni
Ancora Galați — S.U.T. Galați
Textila Buhuși — Petrolul Moinești
Oțelul Galați — Gloria C.F.R. Galați
Unirea Focșani — Medicina Iași

ETAPA A VIII-A, 28 APRILIE 1968
Gloria C.F.R. Galați — Unirea Focșani
Petrolul Moinești — Oțelul Galați
S.U.T. Galați — Șoimii Buzău
Minobrad V. Dornei — Medicina Iași
Metalul Buzău — Ancora Galați
Textila Buhuși — Metalul Rădăuți
Foresta Fălticeni — Gloria Bîrlad

ETAPA A IX-A, 5 MAI 1968
Medicina Iași — S.U.T. Galați
Șoimii Buzău — Minobrad V. Dornei
Foresta Fălticeni — Textila Buhuși
Petrolul Moinești — Unirea Focșani
Gloria Bîrlad — Gloria C.F.R. Galați
Oțelul Galați — Metalul Buzău
Ancora Galați — Metalul Rădăuți

ETAPA A X-A, 12 MAI 1968
Metalul Rădăuți — Oțelul Galați
S.U.T. Galați — Textila Buhuși
Gloria Bîrlad — Șoimii Buzău
Minobrad V. Dornei — Ancora Galați
Metalul Buzău — Petrolul Moinești
Unirea Focșani — Foresta Fălticeni
Gloria C.F.R. Galați — Medicina Iași

ETAPA A XI-A, 19 MAI 1968
Unirea Focșani — Gloria Bîrlad
Ancora Galați — Oțelul Galați
S.U.T. Galați — Gloria C.F.R. Galați
Șoimii Buzău — Medicina Iași
Textila Buhuși — Minobrad V. Dornei
Petrolul Moinești — Metalul Rădăuți
Foresta Fălticeni — Metalul Buzău

ETAPA A XII-A, 26 MAI 1968
Foresta Fălticeni — Gloria C.F.R. Galați
Medicina Iași — Textila Buhuși
Ancora Galați — Șoimii Buzău
Metalul Buzău — S.U.T. Galați
Metalul Rădăuți — Unirea Focșani
Oțelul Galați — Gloria Bîrlad
Minobrad V. Dornei — Petrolul Moinești

ETAPA A XIII-A, 2 IUNIE 1968
Unirea Focșani — Metalul Buzău
Șoimii Buzău — Oțelul Galați
Petrolul Moinești — Medicina Iași
Textila Buhuși — Ancora Galați
Gloria C.F.R. Galați — Minobrad V. Dornei
S.U.T. Galați — Foresta Fălticeni
Gloria Bîrlad — Metalul Rădăuți

PRONOSPORT • PRONOEXPRES

PREMIILE CONCURSULUI PRONOEXPRES NR. 5 DIN 31 IANUARIE 1968

Extragerea I:
Categoria a II-a: 7,5 variante a 8.637 lei; a III-a: 45 a 1.550 lei; a IV-a: 304 a 295 lei; a V-a: 1.063 a 84 lei; a VI-a: 5.107,5 a 24 lei.

Extragerea a II-a:
Categoria I: 1 variantă a 43.471 lei; a II-a: 6 a 7.848 lei; a III-a: 36,5 a 1.389 lei; a IV-a: 151 a 431 lei; a V-a: 648,5 a 100 lei; a VI-a: 3.117,5 a 29 lei.

PREMIILE CONCURSULUI PRONOSPORT NR. 5 DIN 4 FEBRUARIE 1968

Categoria I (11 rezultate): 6,5 variante a 15.120 lei; categoria a II-a (10 rezultate): 117,0 variante a 1.008 lei; categoria a III-a (9 rezultate): 855,0 variante a 206 lei.

PREMII OBIȘNUITE
Extragerea I: (bilete de 3, 6, 15 lei)
28 33 22 41 3 10 13 8
Extragerea a II-a: (bilete de 6 și 15 lei)
10 20 28 8 24 3 9 6
PREMII SUPLIMENTARE GRATUITE
Extragerea a III-a: (bilete de 3, 6, 15 lei)
49 36 47 32 20 40 41
Extragerea a IV-a: (bilete de 3, 6, 15 lei)
24 13 30 6 43 46 18
Extragerea a V-a: (bilete de 6 și 15 lei)
23 1 22 11 42 41 34
Extragerea a VI-a: (bilete de 6 și 15 lei)
24 47 1 16 25 45 40
PREMII SPECIALE
Extragerea a VII-a: (bilete numai de 15 lei)
15 43 23 40 38 33 48 7 11
Fond de premii: 5.131.560 lei.
Din care pentru premiile obișnuite:
Extragerea I: 1.215.688 lei
Extragerea a II-a: 1.041.075 lei

PREMIILE ÎNTREGI ȘI SFERTURI DE LA TRAGEREA LOTO DIN 2 FEBRUARIE 1968

Categoria a II-a: 6 variante a 18.053 lei și 11 a 4.513 lei; categoria a III-a: 107 a 1.358 lei și 192 a 339 lei; categoria a IV-a: 513 a 369 lei și 798 a 92 lei; categoria a V-a: 1.193 a 192 lei și 1.786 a 48 lei.

Premiul excepțional de 105.315 lei de la categoria I, se va atribui prin tragere la sorți unei variante de categoria a II-a.

Premiul de 59.801 lei de la extragerea I, categoria I concurs Pronoexpres nr. 5 din 31 ianuarie 1968, a revenit participantului Mihăilescu Florea din București.

ACTUALITATEA INTERNAȚIONALĂ

LA LENINGRAD ȘI SAN DIEGO:

Concursuri de atletism pe teren acoperit

MOSCOVA. — Cu prilejul unui concurs atletic de sală, rezervat juniorilor, desfășurat la Leningrad, tînărul elev Laimonis Magon, în vîrstă de 18 ani, a cîștigat proba de săritură în lungime cu performanța de 7,72 m.

Cursa de 100 m a revenit lui Vladimir Boiko, cronometrat cu timpul de 10,7, iar cea de 800 m lui Evgheni Arjanov cu 1:53,3.

Alte rezultate: masculin: 5 000 m: Grigori Fuksenko 14:55,0; 110 m garduri: Evgheni Mazepa 14,6; săritura cu prăjina: Vladimir Kijkun 4,50; feminin: 800 m: Valentina Kliucinkova 2:11,6; săritura în lungime: Olga Tregubovici 6,08 m.

NEW YORK. — În cadrul unui concurs de atletism pe teren acoperit, desfășurat la San Diego, în prezența a 10 000 de spectatori, sportivul australian Kerry Pearce a cîștigat proba de două mile (3 218 m) cu timpul de 8:27,2. Rezultatul înregistrat de Pearce constituie cea mai bună performanță mondială de sală și este superioară cu 1,6 secunde vechiului record deținut de compatriotul său Ron Clarke. Timpul realizat de Pearce este echivalent cu 7:05,0 pe 8 000 m. Proba de săritură în înălțime a revenit lui Caruthers cu 2,17 m, iar în proba de săritură în lungime pe primul loc s-a clasat Beamon cu 8,03 m. Randy Matson a cîștigat proba de aruncarea greutății cu performanța de 20,43 m, întrecîndu-l pe Woods (19,97 m).

UN TEST ASUPRA SPECTATORILOR

Un comitet de anchetă, alcătuit din șapte medici psihiatri, a studiat timp de două luni comportarea spectatorilor de fotbal de pe stadioanele britanice. În raportul publicat după terminarea cercetărilor se arată că transformarea temporară a personalității spectatorului și manifestarea violenței în tribune ar putea fi explicată prin alterarea sau deformarea sentimentului moral în ambianța specifică terenului de fotbal.

Autorii raportului (care au constatat că mulți spectatori englezi vin la stadion înarmați cu cuțite, ciocane și diferite arme albe) sugerează ca terenurile de joc să fie înconjurate cu un șanț cu apă, iar „galeriile" rivale să fie despărțite cu garduri de sîrmă, sau așezate în locuri diferite. În sfîrșit, raportul constată că la mai mulți „suporteri" (după ce aceștia asistaseră la un meci de fotbal) s-a constatat o stare cu o transă hipnotică de intensitate medie.

Ancheta sus-amintită, a fost efectuată la cererea ministrului sportului, Denis Howel, alarmat de creșterea violenței la meciurile din Marea Britanie.

ARSENAL — ÎN FINALA „CUPEI LIGII PROFESIONISTE ENGLEZE"

LONDRA 7 (Agerpres). — Echipa de fotbal Arsenal s-a calificat în finala „Cupei ligii profesioniste engleze". În meci retur, fotbaliștii de la Arsenal au învins cu scorul de 6—1 echipa Huddersfield, care activează în liga a doua a campionatului. În primul meci, Arsenal cîștigase cu 6—2. În finală, echipa Arsenal va întîlni pe învingătoarea din cea de-a doua semifinală: Leeds United — Derby Country. Arsenal a mai cîștigat această cupă în anul 1950.

telex · radio · telefon

În runda a 5-a a turneului internațional de șah de la Malaga, marele maestru iugoslav Ivkov l-a învins pe compatriotul său Damianovici. Zuckerman a cîștigat la Kaplan, Visier la Tatai și Medina la Rossolimo. Partidele Pomar — Marovici și Toran — O'Kelly s-au încheiat remiză. În clasament conduc Ivkov (Iugoslavia), O'Kelly (Belgia) și Pomar (Spania) cu cîte 3 puncte fiecare, urmați de Visier (Spania), Marovici (Iugoslavia) 2½ puncte, Rossolimo (S.U.A.), Toran (Spania), Kaplan (Porto Rico), Medina (Spania), Zuckerman (S.U.A.) 2 puncte, Damianovici (Iugoslavia) 1½ puncte și Tatai (Italia) ½ punct.

La Wolverhampton s-a disputat meciul profesionist de box dintre englezii Jack Bodell și Johnny Prescott. Bodell, care ca amator a fost finalist la campionatele europene de la Roma, a obținut victoria la puncte după 10 reprize. El se anunță ca un candidat serios la titlul de campion al Angliei la categoria grea. Bodell urmează să-l întîlnească într-un meci amical pe Brian London, un alt șalanger la titlu.

La Barcelona s-a disputat întîlnirea revanșă dintre reprezentativele masculine de handbal ale Spaniei și Austriei. Și de data aceasta victoria a revenit sportivilor spanioli, care au cîștigat cu scorul de 23—15 (13—7). În primul meci echipa Spaniei terminase învingătoare cu 19—18.

Primul campionat mondial de rugbi rezervat echipelor în XIII va avea loc la sfîrșitul lunii mai în Australia și Noua Zeelandă. La campionat participă echipele Franței, Angliei, Australiei și Noii Zeelande. Iată programul meciurilor: 25 mai Australia — Anglia la Sydney și Noua Zeelandă — Franța la Auckland; 1 iunie Australia — Noua Zeelandă la Brisbane; 2 iunie Franța — Anglia la Auckland; 8 iunie Australia — Franța la Brisbane; Anglia — Noua Zeelandă la Sydney. Finala este programată la 10 iunie în orașul Sydney.

Serialul nostru

Lucian Popescu, însoțit de tatăl său și arbitrul Jeny Dumitrescu, coboară din tren în gara Barcelona, în ajunul meciului cu spaniolul Jose Girones.
Noiembrie, 1933

Viața romanțată a lui Lucian Popescu (VIII)

A FOST ODATĂ UN CAMPION

30 A FOST ODATĂ UN CAMPION

TOMA AUREL, PRIETENUL ȘI ADVERSARUL...

Anul 1933... Evenimentele sportive se țin lanț. Belgianul Maes cîștigă „Turul Franței" ... Marcel Thil își conservă titlul în fața lui Kid Tunero, iar polonezul Daniel sosește primul la București după un dramatic Tur al României... Altă senzație, la Madrid: spaniolul Sanghilli e noul campion mondial la cocoș după ce l-a bătut net pe marele Al. Brown. Ludovic Gall cîștigă Maratonul Balcanic, iar Joe Louis îl martelează pe Max Baer la New York, prin k.o. în repriza a IV-a, după o luptă de o cruzime rar întîlnită. În București și-a făcut apariția un uriaș Gogea Mitu. Are 22 de ani, o înălțime de 2,20 și cîntărește 147 kg. Umberto Lancia îl antrenează și peste puțin timp, „Colosul" îl face k.o. pe italianul Grizzu, în primul round...

La Arene, la 25 mai, Lucian trebuie să-l întîlnească pe belgianul Matchens. Acesta, însă, nu vine. Îl trimite în schimb pe Wimme, un boxer de o paloare neobișnuită, cu ochii bulbucați și nasul jupuit. Meciul începe. După primele reprize — egale — Lucian își strică mîna stîngă. Boxează apoi numai cu dreapta și — firește — nu-l poate împiedica pe Wimme să obțină victoria. După patru luni, Lucian răspunde la provocarea lui Toma Aurel și își pune în joc titlul național la „pană". Toma Aurel, prietenul și colegul de antrenament, e campion național la muscă și cocoș. Într-o seară, după cîteva sprițuri a apucat să promită „anturajului" că-i va „sufla" titlul lui Lucian. Și acum vrea să se țină de cuvînt. Toma și Lucian sînt prieteni vechi. Au fost și la Paris împreună, se antrenează la sală la mănuși, se plimbă la șosea seara și n-au crezut niciodată că se vor bate vreodată în serios pe ring, mai ales că activează la categorii diferite. Toma a crescut, însă, în greutate, e omul care vine din urmă, și acum nu vrea să-l ierte nici pe Lucian! După un schimb de cuvinte destul de aspru, Lucian deși nu se simte în apele lui, acceptă provocarea și lupta e stabilită pentru data de 14 septembrie la Arenele Romane. E o reuniune de zile mari în care sînt puse în joc cinci titluri naționale în

A FOST ODATĂ UN CAMPION 31

partidele: I. Ctin—D. Schwartz, V. Stoian— M. Doculescu, Gh. Axiotti—D. Călinescu, M. Spakov—V. Șerbănescu și Toma Aurel—Lucian Popescu. 7 000 de spectatori se fac auziți în momentul cînd arbitrul Jeny Dumitrescu comandă „box" în meciul Lucian Popescu — Toma Aurel.

Lucian are conducerea ostilităților în primele reprize. Toma nu și-a găsit, deocamdată, cadența. Se agită mult dar lovește slab și imprecis. Și, deodată, în repriza a treia se dezlănțuie. Croșeurile lui de dreapta îl indispun vădit pe Lucian, care se agață și contrează. Juriul îi dă avertisment. Lucian lovește acum mai rar, dar foarte precis și puternic. Toma însă, e de neclintit. Deși încasează porții zdravene, merge la atac și lovește debordant. Publicul care apreciază „batailleurii" îl ovaționează. Lucian, imperturbabil, zîmbește și face scrimă, dar Toma nu poate fi întrecut. El lovește din toate pozițiile și acumulează mereu noi puncte. În aplauzele delirante ale publicului, Toma Aurel coboară treptele ringului purtat pe brațe. Lucian, cu mîna stîngă luxată, se retrage discret spre vestiare. El declară ziariștilor: „Toma are viață. Și cu ea m-a învins. Îi rămîn prieten".

După un an și ceva, Lucian are din nou ocazia să fie alături de Toma Aurel, pe afișul reuniunii din 26 iulie 1936... Lucian boxează cu italianul Dell'Orto, iar Toma Aurel joacă — în meci vedetă — cartea cea mare: meciul cu Poppy Decico pentru titlul european la cocoș. Toma Aurel a adunat în panoplie victorii răsunătoare asupra lui Sanchez, Young Perez, Pladner, Huat, Angelman. Francezul Decico, coborînd din expresul de Paris, declară ziariștilor:

— Un pronostic? De pe acum? Vreau să sper că Toma Aurel va fi gentil și mă va lăsa să plec cu identitatea cu care am venit!...

Lucian Popescu termină la egalitate cu Dell'Orto, apoi fuge la vestiare, unde Toma se pregătește pentru marea confruntare. Lucian se duce la el și-l îmbrățișează: „Trebuie să bați, Tomiță... Titlul european trebuie să rămînă aici la București... Așa cum am reușit eu odată, trebuie... trebuie să reușești și tu!"...

Apoi, ștergîndu-și o lacrimă de emoție, fuge în arenă ca să-și unească vocea cu cei 12 000 de spectatori de pe Venus:

— Haide, Toma!... Haide România!...

...Iată-i! Din colțul său, pierdut în mulțime, Lucian îi urmărește pe cei doi protagoniști. Toma

32 A FOST ODATĂ UN CAMPION

Aurel și Decico, în halate albastre salută publicul... Inima lui Lucian bate mai puternic. Parcă se vede pe el cu ani în urmă, în serile neuitate, cu Kid Oliva și Carlos Flix... atunci cînd „miza" era tot atît de însemnată ca și acum... Cum au trecut anii... Și parcă nimic nu s-a schimbat... Aceeași mulțime entuziastă și pasionată, aceeași seară de vară, numai ei... numai cei din ring sînt alții!...

...Dar Tomiță e băiat de ispravă. După două reprize de tatonare iată-l, a prins o „bărbie" extraordinară și campionul Decico e la podea:

— Bravo, Tomiță... Atacă! Lucian se frămîntă pe scaun, strigă, aplaudă, la unison cu întreaga arenă. Știe că e meciul lui, e meciul tuturor din această arenă, care vor să se mîndrească iarăși cu un român, un campion european... În repriza a V-a, Toma Aurel trece prin momente grele, primind lovituri dure. Strînge însă din dinți și ripostează. Apoi, în repriza a IX-a pleacă la atac. Arena Venus a devenit un iad, parcă! Toma l-a prins în colț pe Decico și îl judecă fără milă. Decico e salvat de gong. Repriza a X-a e calmă. Parcă furtuna s-a potolit. Sau e liniștea dinaintea marei furtuni! Lucian s-a repezit spre colțul lui Toma Aurel și îi strigă: „E momentul Tomiță... acum e momentul" — vechea parolă din sala de antrenament... adică „forcing"... Toma pornește la atac cu o vigoare surprinzătoare. Trei lovituri îi desfac garda lui Decico și apoi o altă avalanșă de croșeuri și upercuturi îl copleșesc din toate părțile. Pe ring nu mai există decît un singur om și acesta e Toma Aurel! Doborît de lovituri Decico s-a retras într-un colț al ringului și a lăsat mîinile în jos... Se predă! O clipă mai tîrziu, buretele lui Tassin, managerul său, zboară în ring. Toma Aurel e noul campion al Europei!

— Sînt fericit. De o mie de ori fericit, strigă el, în mijlocul ringului, mulțimii care l-a luat pe sus... Lucian Popescu îl îmbrățișează și el îndelung: „Și eu... Și eu sînt fericit, Tomiță... Titlul european se află aici la noi... E al nostru iarăși!"

...Și-apoi, se întreabă singur, în gînd: „Dar eu... Eu nu mai pot reuși să aduc un titlu european la București?"

George MIHALACHE

VIITORUL CAPITOL: *Nu-i niciodată prea tîrziu...*

Ediția jubiliară A JOCURILOR OLIMPICE DE IARNĂ

UN MERIDIONAL, PRIMUL CAMPION AL PROBELOR NORDICE!

(Urmare din pag. 1)

după 20 km, de campion pînă la mai puțin de 1 minut.

S-au înregistrat trei abandonuri. Starea timpului la ora startului: temperatura zăpezii: —12 grade, a aerului —8,5 grade.

Turneul de hochei, sub semnul echilibrului valoric

Turneul olimpic de hochei a prezentat spectatorilor primele dispute nu mult după terminarea festivității de deschidere. Ba, chiar cei ce au ținut să asiste la acest spectacol de neuitat au pierdut prima repriză a meciului Cehoslovacia — Statele Unite. Întîlnirea a oferit o dispută dîrză, în care a surprins forța de joc și valoarea tinerilor hocheiști americani, foarte agresivi în apărare și iuți în atac. De altfel, echipa Cehoslovaciei a făcut eforturi deosebite, în ciuda unei evidente dominări teritoriale în reprizele a doua și a treia, pentru a se putea detașa și a obține victoria. A fost necesar ca antrenorul Jaroslav Pitner să modifice liniile de atac, să adune în primul său trio ofensiv tot ce are mai bun și să-l aducă din poziția de rezervă pe celebrul Nedomansky în centrul liniei a doua de atac. Acesta a fost punctul forte al echipei cehoslovace, deoarece, de fiecare dată, cînd erau pe gheață Hrbaty, Nedomansky și Holik dominarea echipei lor era netă, americanii făcînd mari eforturi pentru a-l proteja pe excelentul lor portar Rupp.

O plăcută surpriză a oferit numeroșilor spectatori, meciul Canada — R.F. a Germaniei. Reprezentanții „frunzei de artar" au aliniat pe gheața Patinoarului Municipal o echipă nu mult diferită de cea în compania căreia au evoluat hocheiștii noștri cu prilejul turneului întreprins, în decembrie anul trecut, în Canada. Jucătorii vest-germani, manifestînd în continuare forma bună dovedită în jocul cu echipa țării noastre, au opus o rezistență înfocată. Ei au menținut un scor alb în primele 20 de minute de joc, dar apoi o scurtă perioadă de cădere, la începutul reprizei secunde, a facilitat enorm sarcina canadienilor, care într-un interval de 7 minute au înscris 3 goluri, prin Cadieux, Dineen și Mott. A fost singura și, repetăm, scurta perioadă în care jucătorii de peste Ocean s-au detașat mai net. Interesant este faptul că unul dintre cei mai buni jucători vest-germani a fost portarul Schramm, același care a apărat în meciul cu echipa țării noastre. Ceea ce probabil nu știți, este că el a intrat în poarta echipei R.F.G. numai datorită faptului că portarul titular Knauss s-a accidentat chiar în timpul cînd își efectua încălzirea pentru jocul cu hocheiștii români. Forma lui l-a convins pe canadianul Eagen, antrenorul echipei vest-germane, să-l folosească și în viitoarele partide.

Așadar, în prima zi am asistat la două partide, care, în ciuda diferenței de scor (totuși nu prea mari) cu care învingătorii s-au detașat, au fost echilibrate. Ceea ce promite și în continuare întîlniri pasionante.

Un meci tare, și la propriu și la figurat, au oferit formațiile **Suediei** și **S.U.A.** Partida s-a încheiat cu victoria meritată a hocheiștilor scandinavi — 4—3 (0—0, 4—2, 0—1) — dar n-a lipsit prea mult ca ea să fi consemnat un scor egal. După o repriză egală sub toate aspectele, în următoarea, suedezii au dominat mai mult, au înscris 4 goluri dar au ratat încă cel puțin tot atîtea. În ultima parte a jocului dominarea lor a fost la fel de insistentă dar cei care au marcat au fost americanii care, în final, au preluat total inițiativa.

În grupa B, care ne interesează direct, a fost înregistrată o surpriză. **Iugoslavia** a întrecut **Japonia** la un scor sever 5—1 (2—0, 0—0, 3—1) ca rezultat al unui joc superior, atît în ceea ce privește viteza, cît și concepția tactică. Iugoslavii prezintă o echipă tînără care se anunță un adversar redutabil pentru reprezentativa noastră.

ROMÂNIA—AUSTRIA 3—2 (2—1, 1—1, 0—0).

A fost un meci extrem de disputat, cu un final dramatic, în care ambele formații au ratat ocazii clare. Au înscris Moiș (min. 8), I. Szabo (min. 20), Ștefan (min. 34) pentru echipa română și Schupp (min. 20) și Deljon (min. 33) pentru Austria.

În ultimul meci, U.R.S.S. conduce cu 8—0 în fața R.D. Germane. Partida încă nu s-a terminat. Mai sînt de jucat vreo zece minute.

Peggy Fleming se distanțează de la prima figură impusă!

Tragerea la sorți premergătoare întrecerii patinatoarelor care aspiră la titlul olimpic le-a pus în fața unui greu examen, ele trebuind să deseneze pe gheață figuri impuse de deosebită dificultate (n.r. acestea sînt reprezentate în schița noastră alăturată).

Singura concurentă care a părut complet lipsită de trac la abordarea figurilor din prima zi s-a dovedit a fi dubla campioană mondială, bruna americană Peggy Fleming. După prima figură ea avea avans de 12 p asupra următoarei clasate, fosta campioană europeană Gaby Seyfert. A doua figură — dificilul „rocker" înăuntru — mărea acest avantaj la 40,4 p! O „zestre" care poate s-o scutească de pe acum pe fermecătoarea Peggy de orice emoții în următoarele trei figuri, ca și în proba decisivă, de libere.

Revanșa promisă de Seyfert pare a se produce, mai ales că învingătoarea sa de la Västeras — campioana europeană Hanna Mașkova — evoluează sub forma care i-a adus recent victoria. În rest, austriaca Trixy Schuba confirmă specialitatea sa la impuse, iar a doua concurentă de peste Ocean, roșcata Albertina Noyes, se dovedește și ea redutabilă.

Reprezentanta țării noastre, micuța Beatrice Hușțiu, a luat note destul de bune la prima figură (între 2,6 și 3,1), depășind — printre altele — pe sud-coreeanca Lee, care pînă la sosirea la Grenoble a sportivei noastre era cea mai tînără participantă (12 ani și 6 luni). La a doua figură, însă, Beatrice a pierdut cîteva locuri.

Urmează alte trei figuri impuse, care vor definitiva clasamentul primei manșe a întrecerii.

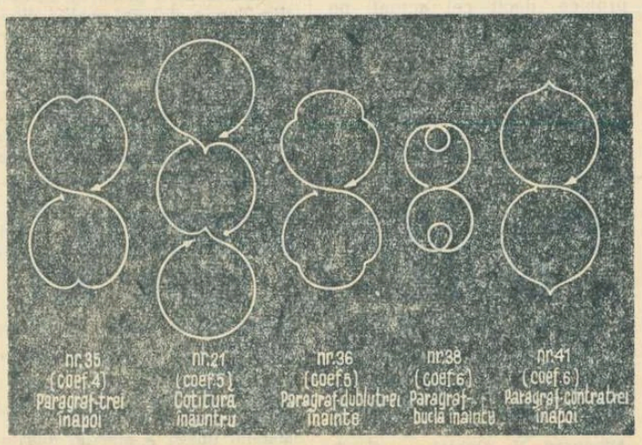

Cronici și comentarii de la trimișii noștri speciali

Emanuel VALERIU, Călin ANTONESCU și Dumitru STĂNCULESCU

ACCIDENTE LA CHAMROUSSE

Elicopterele sanitare au transportat ieri de la Chamrousse la Grenoble pe primii accidentați în cadrul antrenamentelor și a cursei non-stop.

Astfel, schiorul nr. 1 al echipei americane, Bill Kidd, socotit printre favoriții coborîrii și ai slalomului, a suferit o entorsă la gleznă. Medicul lotului S.U.A., care l-a consultat, a declarat că în mod sigur Kidd va fi indisponibil pentru cursa de coborîre, dar că s-ar putea să concureze la slalom.

Vest-germana Traudl Walz se află într-o situație mai gravă, ea suferind o fisură de peroneu care o exclude de la competiția olimpică pentru care tînăra schioară s-a pregătit cu asiduitate timp de trei ani.

MEMENTO

Ziaristul austriac ERICH KAMPER, autorul „Lexiconului Jocurilor Olimpice de iarnă", vă prezintă:

30 KM FOND

Din cauza tendinței de specializare, Federația internațională de schi a decis crearea unei „curse mijlocii" de 30 km, între probele de 18 și 50 km, precum și scurtarea probei de 18 km la numai 15 km. Proba de 30 km a fost pentru prima oară disputată, oficial, cu prilejul campionatelor mondiale de la Falun (1954). Numeroși schiori au participat la toate trei probele de fond (de ex. finlandezul Veikko Hakulinen și suedezul Sixten Jernberg, care au și cîștigat, fiecare o dată, cursa olimpică de 30 km). Pînă la Grenoble, schiorii nenordici nu s-au clasat mai bine decît locul 10 (cehoslovacul Matous, în 1956, și germanul Demel, în 1964).

SĂNIUȚE

Ca amuzament de iarnă, săniuța este menționată încă în documente din sec. XVI. Dar prima competiție veritabilă (chiar internațională) a avut loc la 12 martie 1883, pe pista de 3 000 m dintre Klosters și Davos, încheindu-se cu un meci nul între factorul poștal elvețian Minch și studentul australian Robertson. Popularitatea concursurilor de săniuțe este firească, datorită condițiilor nepretențioase ce se cer. C.I.O. a acceptat săniuța ca disciplină olimpică în 1954, în locul skeletonului. Federația internațională de săniuțe de curse, independentă față de cea de bob și tobogganing, a fost înființată în 1957. Dar ciclul campionatelor europene a început încă din 1951, iar al celor mondiale, din 1955 (Oslo). Printre specialiștii probei sînt: austriecii, germanii, polonezii și elvețienii. Prima prezență olimpică: la Innsbruck (1964).

COBORÎRE BĂRBAȚI

Coborîrea este cea mai veche competiție de schi alpin deoarece primul scop al schiorilor din Alpi era să coboare cît mai repede posibil din vîrful muntelui în vale. Calitățile care joacă un rol decisiv în proba de coborîre (în care se pot atinge viteze de peste 120 km pe oră) sînt: curajul, suplețea, reflexul (pentru a putea alege drumul cel mai scurt), o bună pregătire fizică, arta preparării (ceruirii) schiurilor și, în consecință, o bună capacitate de alunecare. Coborîrea figurează pentru prima oară în programul olimpic ca probă propriu-zisă, la St. Moritz (1948). De atunci, a devenit apogeul competițiilor olimpice individuale, datorită beției vitezei, care cuprinde pe concurenți ca și pe spectatori. Francezii Henri Oreiller și Jean Vuarnet, italianul Zeno Colo și austriacul Toni Sailer au fost marii învingători ai probei. Victoria cea mai netă a realizat-o Oreiller (1948): un avans de 4,1 secunde!

★

Ziaristul JACQUES GROSBOIS, comentator sportiv al agenției „France Presse", vă prezintă:

PATINAJ ARTISTIC FEMEI

Prima campioană olimpică la patinaj artistic a fost Madge Syers (Anglia) în 1908, o celebritate a epocii sale, pe care a dominat-o categoric. (În 1902 ea s-a clasat pe locul secund în campionatele mondiale... masculine!). I-a urmat, în 1920, suedeza Magda Julin-Mauroy, pentru ca în 1924, titlul să revină austriecei Herma Plank-Szabo. Din 1928, pînă în 1936 medalia de aur a intrat, cu regularitate, în posesia norvegienei Sonja Henie, supranumită „zîna gheții" și pe care cinematograful a făcut-o mai celebră. De fapt, în ultima vreme, titlul olimpic a devenit o trambulină pentru lansarea unor vedete ale patinajului profesionist, cele ce evoluează în „revistele pe gheață". Ultima succesoare a Sonjei Henie a fost olandeza Sjoukje Dijkstra care a devenit campioană în 1964.

BOB — DOUĂ PERSOANE

Proba de bob — două persoane a fost inclusă în programul olimpic abia în 1932, cînd echipajul Statelor Unite a cucerit titlul final, urmat de elvețieni. Exact aceeași ordine s-a înregistrat și în 1936, dar Elveția s-a revanșat copios în 1948, ocupînd primele două locuri, înaintea Statelor Unite. În 1952, cei doi rivali au fost lăsați în urmă de echipajul Germaniei. În 1956, o nouă surpriză: titlul olimpic intră în posesia boberilor italieni, care cuceresc și medalia de argint, în timp ce elvețienii trebuie să se consoleze cu medalia de bronz. În 1960, la Squaw Valley, americanii refuză să amenajeze o pîrtie de bob, motivînd că sînt prea puține înscrieri. La Innsbruck, în 1964, își înscrie numele în palmaresul cîștigătorilor o nouă țară: Marea Britanie, urmată de două echipaje italiene.

CONTROLUL ANTI-DOPING...

...a intrat în acțiune prompt, imediat după încheierea cursei de 30 km. Au fost supuși examenului 10 sportivi, primii 6 clasați — în mod obligator — și alți 4, prin tragere la sorți. Comisia care a efectuat analizele nu a dat publicității nici un comunicat. Probabil că totul a fost în ordine...

Fulgi de nea...ge

● Circulația automobilelor particulare este interzisă pe toate șoselele care leagă Grenoble de stațiunile olimpice. În schimb, organizatorii Jocurilor au pus la dispoziția sportivilor, ziariștilor, oficialilor și, firește, spectatorilor, un număr impresionant de autovehicule: 750 de autocare, 500 de microbuze și 400 de autoturisme.

● Marți seara — în jurul orei 20 — cînd flacăra olimpică a ajuns la Autrans, cartierul general al schiorilor angajați în probele nordice, curentul electric a fost întrerupt în această mică stațiune alpină.

Locul lampadarelor, al becurilor, a fost luat, atunci, de mii de luminări puse la toate ferestrele și, în licăritul lor, vînătorii de munte au urcat pe crestele muntelui Vercors, unde au aprins mari focuri de tabără.

Se spune — și biatliniștii noștri o pot confirma — că, în aceste clipe, Autrans-ul a cunoscut o atmosferă aparte, plină de poezie.

● Febra Jocurilor Olimpice nu i-a cruțat nici pe creatorii din celebra industrie franceză a parfumurilor. Firma „Caron" a lansat cu acest prilej „trusa olimpică" alcătuită dintr-un flacon de apă de toaletă și un flacon de soluție de folosit după bărbierit numită „Pentru un bărbat". Trusa a fost concepută într-un format practic pentru a-și găsi ușor locul într-o sacoșă de sportiv sau într-un rucsac de alpinist.

● Un film dedicat schiului, dar nu atît laturei lui competiționale ci frumuseții lui, desăvîrșită de farmecul inefabil al naturii, a început să ruleze pe ecranele din Paris și din alte orașe franceze, în săptămîna de început a Olimpiadei albe.

Este vorba despre „*Vraja schiului*", o peliculă realizată de austriacul Willy Bogner și care se bucură de un buchet de interpreți excepționali: Jean-Claude Killy, Toni Sailer, Leo Lacroix, Guy Perillat ș.a.

Acest documentar a fost distins cu premiul întîi la cel de-al 22-lea Festival internațional al filmului sportiv de la Cortina d'Ampezzo.

● Contele de Beuamont, președintele Comitetului Olimpic Francez, și colonelul Crespin, n-au putut intra la centrul de presă pentru că nu aveau lipite fotografiile pe cărțile lor de identitate. Simpaticul polițist care ne păzește de curiozitatea publicului nu i-a „recunoscut" și i-a oprit la ușă. Numai prin intervenția șefului biroului de presă s-au lămurit lucrurile. Totuși, polițistul a replicat șefului biroului de presă: „*Nu mi-ați spus chiar dv. să nu las pe nimeni să intre fără legitimație în regulă?*"

Așteptînd încrezători întrecerile de „perechi" Ludmila Belousova și Oleg Protopopov ne oferă această glumă fotografică

Prima medalie de aur FRANCO NONES

O veche cunoștință de la Poiana Brașov

Franco Nones s-a născut la 1 februarie 1941 (a împlinit, zilele trecute, 27 de ani) într-o mică și pitorească localitate din provincia Trento, Castello di Fiemme. Schiul l-a atras din copilărie și afirmîndu-se în concursurile locale, Nones s-a înscris într-o excelentă școală de schi care se numește „Flacăra de aur din Predazzo". În anii 1964-1966 cucerește titlurile de campion al Italiei în probele de 15 și 30 km, iar în 1967 cîștigă proba de 50 km. Ștafeta clubului său, din care a făcut și Nones parte, a obținut de patru ori titlul de campioană a Italiei. La J.O. de la Innsbruck, Nones a făcut parte din ștafeta țării sale, sosită pe locul 5, iar în proba de 15 km s-a clasat pe locul 10. La campionatele mondiale din 1966, de la Oslo, ștafeta Italiei avînd pe Nones în ultimul schimb a cucerit medalia de bronz. La aceeași competiție, el a ocupat locul 6 în proba care avea să-i aducă, la Grenoble, mult dorita medalie de aur.

După succesul său, Nones a declarat comentatorului televiziuni italiene că victoria repurtată este o încununare tîrzie a unei activități îndelungate pe pîrtiile de schi, a calităților sale

Nones are 1,68 m înălțime, 62 kg, este necăsătorit.

★

Este interesant de știut că în 1963, Franco Nones a fost oaspete al țării noastre, participînd la „Internaționalele" de schi din Poiana Brașov. În proba de 15 km el a sosit pe locul 4, după Marcello De Dorigo, Giuseppe Steiner (ambii Italia) și Petre Dinu (România).

PROGRAMUL ZILEI

Figuri impuse femei	Stade de glace ora 8,30—10		
Bărbați	Chamrousse ora 13—15	Nenning, Zimmermann (Austria), Killy (Franța), Bruggman (Elveția)	12,45-15,00
Individual — Manșa I — Manșa II	Villard-de-Lans ora 9—12	Enderlein și Tierrlich (R.D.G.), Turner (Austria), Gordon (Polonia) — FEMININ Matlak (Polonia), Köhler și Bonsack (R.D.G.), Feistmanti (R.F.G.) — MASCULIN	
Ehipaje de 2 persoane — Manșa I — Manșa II	Alpe d'Huez	Italia, România, R.F.G., Austria	Ora 19—21,35 — rezumat
GRUPA A: Cehoslovacia — R.F.G	Stade de glace ora 18	Cehoslovacia	
Canada — Finlanda	Stade de glace ora 22	Canada	
GRUPA B: Norvegia — Franța	Patin. Municipal ora 21.30	Norvegia	

REZULTATE TEHNICE

Clasamentul (neoficial) pe medalii și puncte

	AUR	ARGINT	BRONZ	IV	V	VI	Total puncte
ITALIA	1 (7)	—	—	—	1 (2)	—	9
NORVEGIA	—	1 (5)	—	—	—	—	5
FINLANDA	—	—	1 (4)	—	—	1 (1)	5
U.R.S.S.	—	—	—	1 (3)	—	—	3

PATINAJ ARTISTIC

INDIVIDUAL FEMININ

1. Peggy Fleming (S.U.A.) 373,4 p; 2. Gabriele Seyfert (R.D.G.) 343,0 p; 3. Beatrix Schuba (Austria) 340,7 p; 4. Albertina Noyes (S.U.A.) 340,7 p; 5. Hanna Mașkova (Cehoslovacia) 329,4 p; 6. Sally-Ann Stapleford (Anglia) 317,3 p; 7. Zsuzsa Almassy (Ungaria) 315,6 p; 8. Patricia Dodd (Anglia) 315,0 p; 9. Karen Magnussen (Canada) 314,0 p; 10. Kumiko Okawa (Japonia) 311,5 p;... 31. Beatrice Hușțiu (România) 228,1 p (clasament după 2 figuri impuse).

SCHI FOND

30 KM (7. II.)

1. FRANCO NONES (Italia) 1 h 85:38,2 — campion olimpic, 2. Odd Martinsen Norvegia) 1 h 36:28,9, 3. Eero (Mäntyranta (Finlanda) 1 h 86:55,3, 4. Vladimir Voronkov (U.R.S.S.) 1 h 87:10,8, 5. Giulio de Florian (Italia) 1 h 87:12,9, 6. Kalevi Laurila (Finlanda) 1 h 87:29,8, 7. Kalevi Oikarainen (Finlanda) 1 h 87:34,4, 8. Gunnar Larsson (Suedia) 1 h 87:48,1, 9. Walter Demel (R. F. a Germaniei) 1 h 87:49,2.

Au luat startul 69 concurenți, 66 terminînd cursa.

În cursa de coborîre nonstop cel mai bun timp l-a realizat austriacul Nenning, 2:18,25.

Tiparul: I. P. „Informația", str. Brezoianu 23—25.

10365

PROLETARI DIN TOATE ȚĂRILE, UNIȚI-VĂ!

Redacția și administrația: str. Vasile Conta nr. 16, tel. 11.10.05, interurban 72 și 286. Telex: sportrom buc. 180.

sportul

4 pagini 30 bani

Anul XXIV Nr. 88 (5522)

Vineri 9 februarie 1968

Ediția jubiliară A JOCURILOR OLIMPICE DE IARNĂ

PANȚURU-NEAGOE ÎN LUPTA PENTRU MEDALII

Pasionații bobului au trăit, joi seara, clipe de intensă emoție, proprie marilor dispute echilibrate.

Datorită și tragerii la sorți care a programat trei dintre principalii candidați la supremație printre primii șase partanți, lupta a intrat de la început „în plin". După coborîrile nescontat de rapide ale echipajelor Austria II și Italia II, a urmat bolidul pilotat de Panțuru, care și-a adjudecat din nou recordul pîrtiei. Deși au luat start mai slab ca de obicei, principalii noștri reprezentanți la întrecerile olimpice de bob au cules pe merit ropote de aplauze: 1:10,20! Dar ceilalți maeștri ai alunecării rapide mai aveau de spus ceva și, după evoluția nesemnificativă a unui echipaj spaniol, multiplul campion mondial Monti, excelent secondat de De Paolis, reușește un timp cu 7 sutimi de secundă mai bun decît al lui Panțuru: 1:10,13! Și următoarele două cupluri, Marea Britanie I (Nash-Dixon, campioni olimpici la Innsbruck) cu 1:10,57 și Elveția I (Wicky-Cangrian, campioni europeni la Saint Moritz) cu 1:10,60, emit pretenții pe care doar ultima manșă le va clarifica.

Au urmat boburi conduse mai puțin dibaci, unele dintre ele stricînd pista (reparațiile au dus la întîrzieri serioase). A făcut excepție doar echipajul R. F. a Germaniei I (Froth-Patter), care a reușit să coboare în 1:10,76, ceea ce îl menține în prim plan.

După prima manșă, cele mai bune cinci timpuri erau următoarele: Italia I 1:10,13, ROMÂNIA I 1:10,20, Marea Britanie I 1:10,57, Elveția I 1:10,60 și R. F. a Germaniei I 1:10,76.

(Continuare în pag. a 4-a)

Pentru a doua oară pucul intră în poarta apărată de austriacul Karl Pregl. Autorul golului — Iuliu Szabo, unul din factorii victoriei echipei române (3—2) în meciul de la Grenoble Telefoto: UPI - AGERPRES

AMĂNUNTE DE LA MECIUL DE HOCHEI ROMÂNIA—AUSTRIA

Ora foarte tîrzie la care s-a încheiat primul joc al reprezentativei noastre de hochei în grupa B nu ne-a permis să oferim cititorilor amănunte. Astăzi aducem unele completări.

Caracteristica principală a meciului a fost evidentul echilibru de forțe dintre cele două formații. Deși superiori sub raport tehnic și tactic, românii s-au văzut depășiți în ceea ce privește forța și viteza. Totuși, în cele din urmă, plusul de valoare în organizarea jocului, în mînuirea crosei, în realizarea unor combinații eficiente a adus echipei noastre satisfacția unei victorii, a unei victorii la limită, pentru care întreaga formație a muncit enorm, motiv ce ne determină să apreciem că rezultatul favorabil nouă este pe deplin meritat. Dincolo însă de aspectele de ordin tehnic și tactic, ceea ce a contribuit poate într-o mai mare măsură la realizarea acestei victorii a fost faptul că în fața jocului tare, practicat de austrieci, de foarte multe ori neregulamentar, cu atacuri cu brațele, acroșări cu crosa, piedici, jucătorii români au răspuns cu calm, dovedind putere de stăpînire.

O scurtă descriere a partidei. Edificator este faptul că echipa română a tras 36 de șuturi la poarta excelent apărată de Pregl, în timp ce austriecii, conduși mereu de tînărul canadian naturalizat Deljon, au șutat înspre poarta lui Dumitraș doar de 23 de ori.

Meciul a început în nota de dominare a austriecilor, care s-au năpustit pur și simplu spre treimea noastră. Surprinsă, echipa română a fost depășită sub raport fizic, majoritatea duelurilor pentru puc fiind cîștigate de adversari. Neavînd o bază tehnică și tactică solidă, presiunea austriecilor s-a subțiat repede și jucătorii români, mai degajați, s-au putut mișca în voie în

(Continuare în pag. a 4-a)

Coborîrea n-a mai avut loc... Cele două vedete ale schiului austriac, Karl Schranz (nr. 11) și Gerhard Nenning, așteaptă ultimele comunicări ale megafonului de pe pîrtie. În fund, dreapta, îl vedem pe Jean-Claude Killy (nr. 14)

DE LA TRIMIȘII NOȘTRI SPECIALI

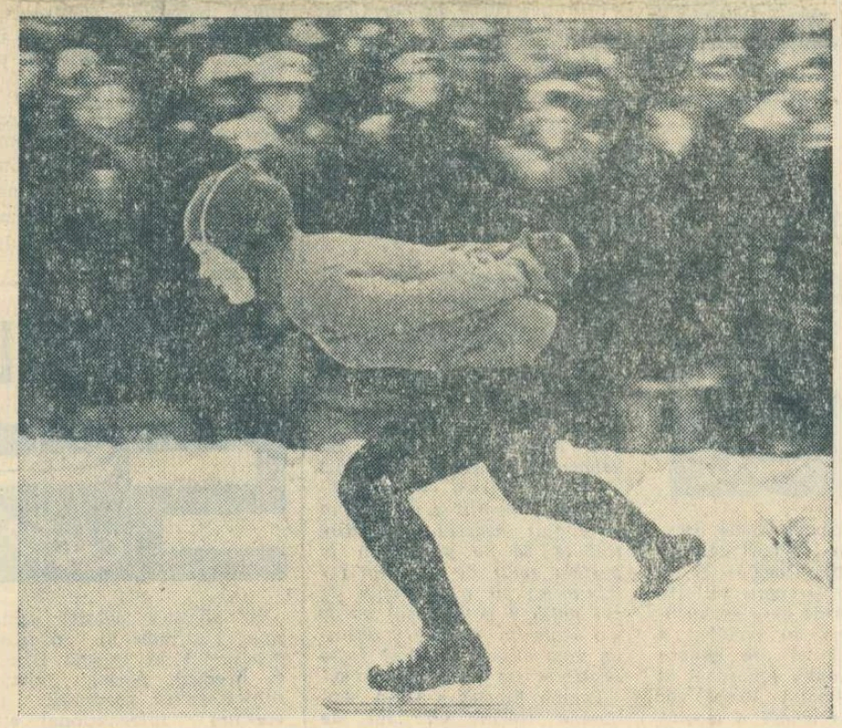

Patinatoarea sovietică Nadejda Titova candidează la un loc fruntaș în proba feminină de viteză pe 500 m Foto: TASS

FAVORIȚII INELULUI DE GHEAȚĂ

FETELE ÎȘI ÎNCEP ÎNTRECEREA AZI

Așa s-au petrecut lucrurile întotdeauna. La început, atenția tuturor a fost atrasă, în probele rezervate sportivilor gheții, de patinajul artistic și de jocurile de hochei. Dar numai la început, pentru că, pe măsură ce se desfășoară întrecerile Jocurilor Olimpice, ziariștii, și toți cei ce urmăresc îndeaproape aceste dispute, se întorc și spre patinajul viteză, comentînd și făcînd pronosticuri pe marginea fantasticelor curse găzduite de ovalul de gheață. De aceea, ne-am hotărît să nu mai respectăm astăzi tradiția și să vă oferim posibilitatea de a pătrunde cu o clipă mai devreme, în lumea acestui sport, un fel de transpunere a curselor atletice pe oglinda lucie a gheții.

În imediata apropiere a parcului „Paul Mistral" din Grenoble se află „Inelul de gheață", acum asaltat în fiecare zi, de dimineață și pînă seara tîrziu.

Rezultatele patinatorilor s-au îmbunătățit serios în ultimul timp. Este și motivul pentru care acest sport a intrat în actualitate mai devreme ca de obicei. Dintre rezultatele de valoare pe primul plan se situează, fără îndoială, cele ale vest-germanului Erhard Keller, un mare „consumator" de zecimi de secundă și deci de recorduri mondiale. De curînd, el a spulberat recordul probei de 500 m. Mai întîi a egalat performanța sovieticului Lepeșkin (39,7), după care, în primele zile ale anului 1968, a parcurs de două ori această distanță în 39,5 stabilind un nou record al lumii. Acum cîteva zile, pe pista de gheață de la Davos, Keller a realizat 39,2 secunde, deci un alt record mondial, fiind pe bună dreptate socotit cel mai în formă patinator al actualelor Jocuri Olimpice.

(Continuare în pag. a 4-a)

Reprogramări

Din cauza timpului nefavorabil, proba de coborîre bărbați, după mai multe amînări de cîteva minute, nu a mai avut loc joi.

Comitetul respectivei probe, reunit în ședință specială în cursul după amiezii de ieri, a hotărît ca această cursă să se desfășoare vineri, de la ora 12,45, dacă nu cumva vremea ne va juca o nouă festă! Într-o asemenea situație s-a stabilit ca, în orice caz, coborîrea să aibă loc, în orice condiții, duminică.

Căldura excesivă de la Villard-de-Lans nu a permis disputarea primelor manșe ale cursei de săniuțe. Organizatorii nu au stabilit încă data reprogramării.

Nu numai vremea...

Amînarea probelor de bob de miercuri seara, reprogramarea curselor de săniuțe, și mai ales imposibilitatea de a se respecta programarea coborîrii băieților în dimineața zilei de azi, joi 8 februarie, a zdruncinat neașteptat, și încă de la început, întregul esafodaj pe care organizatorii îl pregătiseră, de altfel cu multă grijă, pentru Olimpiada jubiliară.

Desigur, soluții se vor găsi pînă în cele din urmă, și, fără îndoială, medaliile olimpice vor fi atribuite în totalitatea lor.

Aceste fapte disparate au ridicat cu multă acuitate o problemă pe care președintele C.I.O., Averry Brundage, o remarcase încă cu puțin înainte de începerea Olimpiadei, revenind asupra ei, spre surprinderea organizatorilor, chiar în cuvîntul de deschidere a sesiunii obișnuite a C.I.O.

Dacă dl. Averry Brundage ataca dispersarea probelor olimpice din punct de vedere al principiului olimpic, potrivit căruia toți participații trebuia să coabiteze pe toată durata întrecerilor în incinta satului olimpic, cei care au reluat cu un ton acidulat discuția, o fundamentează pe cu totul alte baze.

Hotărînd angrenarea a 5 stațiuni în afară de Grenoble în campania olimpică a acestui an, organizatorii francezi au urmărit fără îndoială și activizarea multiplă a stațiunilor turistice din regiune, ca și o echilibrare din punct de vedere al bazelor sportive în ceea ce privește dotările materiale. Asumîndu-și sarcini multiple pe marea rază de cuprindere a competițiilor olimpice, comitetul de organizare a înțeles în ultimă analiză ca acest efort să se repercuteze într-un viitor cît mai apropiat asupra economiei turistice dauphineze.

Iată, însă, că construind o pîrtie de bob la o mare altitudine, fapt care s-a soldat cu un reviriment și în domeniul construcțiilor turistice de la Alpe d'Huez, organizatorii s-au expus capriciilor vremii; făcînd același lucru la o altitudine redusă, ca cea de la Villard-de-Lans, și s-au expus celeilalte extreme în ceea ce privește incertitudinea vremii, fiind puși în situația de a asista neputincioși la topirea gheții. Iată de ce dispersarea constientă a probelor olimpice în scopul înfloririi turismului unei întregi regiuni a provocat nemulțumiri printre participanții la Olimpiadă, care invocă dublul aspect al chestiunii: acela al traiului în comun în satul olimpic, gîndindu-se de fapt la greutățile obiective pe care repetatele amînări le creează fiecărei delegații în parte.

Se așteaptă ca tactul organizatorilor, care au reușit pînă în acest moment să depășească cu bine dificultățile ivite între timp (printre care cea a materialelor sportive atinsese un punct critic, aproape compromițător) să găsească și de data aceasta „pista" cea mai favorabilă calmării tuturor spiritelor, în folosul total al unei bune desfășurări a Jocurilor Olimpice de la Grenoble.

Emanuel VALERIU

Grenoble, 8 februarie

PROGRAMUL ZILEI

	Femei 500 m	„Inelul de gheață" ora 11—12	Titova (U.R.S.S.) Holum (S.U.A.)	11—12
	GRUPA A			
	Suedia — R.F.G.	Stade de glace ora 14	Suedia	
	U.R.S.S. — S.U.A.	Stade de glace ora 17.30	U.R.S.S.	18.30-19.30
	Canada — R.D.G.	Stade de glace ora 22	Canada	
	GRUPA B			
	România — Franța	Patin. Municipal ora 17.45	România	
	Iugoslavia — Austria	Patin. Municipal ora 21.30	Iugoslavia	
	Bărbați	Chamrousse ora 12,45	Nenning, Zimmermann (Austria), Killy (Franța), Bruggman (Elveția)	
	Femei „non-stop"	Chamrousse ora 13—15		
	Femei 10 km	Autrans ora 11	Kolcina (U.R.S.S.) Gustafsson (Suedia) Biegun (Polonia)	
	Echipaje de 2 persoane — Manșa III — Manșa IV	Alpe d'Huez	Italia, România, R.F.G., Austria	21.30 Rezumat filmat al întrecerilor zilei

Ieri la Floreasca în meciurile de volei din C.C.E. de 3 ori 3-0 și...

Dinamo și Steaua calificate pentru sferturile de finală

Conform previziunilor, ieri la Floreasca, voleibalistele și voleibaliștii fruntași ai cluburilor sportive bucureștene *Dinamo* și *Steaua* au dispus categoric de echipele întîlnite în cadrul returului 1/8-imilor de finală ale C.C.E., fără a trece prin alte emoții decît acelea pe care mai mult singuri și le-au creat pe-alocuri, urmare a unei exagerate relaxări sau a unei inconstante atenții. Campioana noastră feminină — *Dinamo* — a întrecut-o cu *3—0 (1, 3, 5)* în 38' pe *Hapoel Hamapil Tel-Aviv*; campioana de seniori a țării — *Steaua* — cu *3—0 (1, 1, 9)* în 34' pe *Galatasaray Istanbul*; iar deținătoarea trofeului competiției continentale masculine — *Dinamo* — cu *3—0 (10, 1, 8)* în 70' pe *Partizan Belgrad*. Prin aceste rezultate, adăugate victoriilor obținute și-n tur de echipele noastre, ele s-au calificat pentru sferturile de finală ale întrecerii europene, etapă în care vor lupta (între 7 și 21 martie) cu adversarele ce le vor fi desemnate de optimile de la Cracovia, Barcelona și Anvers: DINAMO (f) cu învingătoarea din meciul *Wisla Cracovia-V.O.G. Anvers*, STEAUA (m) cu *Virtus Bologna* sau *Hispano Frances Barcelona* și DINAMO (m) cu *Blokkeer Amsterdam* sau *Brabo Anvers*.

Revenind la meciurile de ieri. Pentru desfășurarea lor, opunînd echipe net diferențiate valoric, scorurile finale sînt perfect ilustrative și marchează distinct perioadele de odihnă pe care și le-au îngăduit îndeosebi formațiile masculine bucureștene, mai puțin *Steaua* și mult mai mult *Dinamo*, ceea ce a favorizat cînd și cînd materializarea combativității echipelor oaspete. Puține ne mai rămîn de spus. Aproape fără istoric — primele două partide, prima condusă de cuplul român *C. Florescu—V. Ranghel* (arbitrul turc delegat la meciul feminin nu s-a prezentat) și a doua de către *C. Fachettin* (Italia) secondat de *Em. Costoiu* (România). A treia întîlnire, *Dinamo-Partizan*, arbitrată bine de *P. Bogyo* (Ungaria) ajutat de *V. Arhire* (România), a fost singura animată, cu cîteva palpitante inversări de situații și numeroase schimbări de servicii: voleibaliștii iugoslavi au avut avantajul cu *4—3, 5—4* și *6—4* în primul set, cu *2—1, 4—3* și *5—4* în setul al treilea, în finaluri fiind depășiți clar. Dintre jucătorii folosiți de cele două echipe, s-au evidențiat *Corbeanu, Cozonici, Ganciu* și *Smerecinschi* de la Dinamo, *Gvozdenovic, Pilic* și *Bosniak* de la Partizan.

— C. F. —

PANORAMIC SPORTIV INTERN

Intîlnirea cotidiană cu secvențele olimpice de la Autrans, Chamrousse și Grenoble solicită intens — curiozitate, frumusețe, pasiune — tribuna de toate vîrstele a micului ecran.

Intr-adevăr, ar fi păcat să absentăm de la acest serial jubiliar al celor mai mari întreceri din sporturile de iarnă!

Dar, ne rămîne destul timp și pentru întrecerile pe care obișnuitul nostru panoramic sportiv intern va încerca și acum să le selecteze și — pe cît posibil — să le comenteze înaintea finalului de săptămînă.

În sfîrșit — pentru atît de numeroșii amatori — din nou la fotbal! E drept, sezonul oficial n-a început, dar mai bine cu „amicale" decît de loc! Ca și săptămîna trecută, ne vom duce, deci, la repetiții și vom aplauda — sau nu — evoluția echipelor preferate. O vom face, desigur, cu exigență pentru că foarte curînd unele dintre aceste echipe urmează să susțină cîteva partide internaționale. Și chiar dacă aceste partide sînt neoficiale, ar fi bine totuși să pornim cu dreptul...

După prelungite așteptări, puse exclusiv pe seama calendarului competițional oficial (deși noi ceream concursuri amicale între atleți cu diferite categorii de clasificare), iată-ne în pragul unui foarte important concurs republican, programat sîmbătă și duminică în sala Steaua. Din cîte sîntem informați, federația de specialitate a depus eforturi deosebite pentru buna organizare a competiției. Era unul din pașii pe care îi așteptam! Se anunță o participare bogată (totuși, atît de puțini atleți din provincie printre favoriți!) și probe foarte echilibrate (50 m plat băieți și fete, lungime băieți, 50 mg băieți și fete). Și acum, o anticipație pentru un viitor panoramic. La 24 și 25 februarie: primul concurs internațional (cu participarea sportivilor din țara noastră, din Bulgaria, Cehoslovacia și Polonia) de sală la atletism. Este, din nou, cazul să ne exprimăm satisfacția pentru asemenea inițiative într-un sport în care — așa cum s-a subliniat și în ancheta ziarului nostru, intitulată: „Atletismul sub reflector" — era nevoie, înainte de toate, tocmai de acest lucru. Bineînțeles— plus pasiune, consecvență, prîcepere și... foarte mulți copii pe stadion!...

De azi, pînă duminică, „Cupa 16 Februarie" la volei — o competiție care promite cîteva jocuri atractive între formațiile masculine Rapid, Steaua, Viitorul Bacău și Zelezniciar (Belgrad). Ca și „Cupa de iarnă", la care sînt angrenate echipele bucureștene (băieți și fete) din campionatele de calificare. În orice caz, sîntem — o spunem încă o dată — pentru asemenea competiții care pe timpul iernii asigură continuitate în pregătire.

Cu discreția obișnuită, sportul popicelor semnează și în această săptămînă o prezență masivă, certificată de interesul sub semnul căruia se desfășoară campionatul republican, dar — mai ales — prin numărul mare al echipelor participante — peste 2 000 de formații de seniori, senioare și juniori! Sîmbătă, duminică și luni — etapa orășenească și regională a competiției. 2 000 de echipe! S-ar cuveni să fim mai des în tribunele arenelor de popice...

Absent de foarte mult timp (ce s-o fi întîmplat, oare?) boxul reintră în actualitatea competițională internă. Astă-seară — la Dinamo — o gală promițătoare prin valoarea unora dintre participanți, pugiliști ai formației gazdă și ai cluburilor Steaua și Metalul.

Rubrica de handbal continuă să anunțe „Panoramicul" de desfășurare a unor noi întreceri în „Cupa F.R.H." și „Cupa Sportul", competiții importante pe care le-am dori privite peste tot cu seriozitate și răspundere. Dar, mai este ceva. Sîmbătă seara, la Floreasca — recital (sperăm) al virtuozilor: Steaua întîlnește în primul meci din semifinalele „C.C.E." redutabila formație Gummersbach (R. F. a Germaniei), deținătoarea trofeului. Partidă foarte grea, cu „mîză". Credem, însă, în reușita tentativei pe care Gruia, Iacob, Oțelea și ceilalți jucători români o vor face mîine seară pentru ca returul să fie mai ușor și, dacă se va putea, fără emoții.

În plus — interesante competiții de scrimă, cîteva concursuri atractive de schi la Poiana, Predeal, Rîșnov și (din relatările corespondenților noștri) un program competițional local în multe orașe din țară.

Avem, din cîte se vede, ce să urmărim din tribune în așteptarea imaginilor olimpice de la Grenoble.

Dan GARLEȘTEANU

Concurs pentru cei mici la patinoarul natural din Cluj

„CRITERIUL TINERETULUI"

Ieri la prînz, a avut loc la Federația de box tragerea la sorți a participanților care-și vor disputa întîietatea în cadrul turneului denumit *„Criteriul tineretului"*. Competiția se va disputa în sala Floreasca, în zilele de 24 (ora 18), 25 (ora 10) și 27 februarie (ora 19). Iată programul primelor două gale:

24 februarie: Mihai Aurel—Silviu Lazăr; Marin Dumezeanu—Petre Ganea; Pavel Nedelcea—Marin Dumitrașcu; Vasile Kiss—Ion Petre; Costel Gutui—Calistrat Cuțov; Tudor Miron—I. Ghinescu; Alexandru Popa—Gavrilă Grecu; Victor Silberman—Remus Lazea; Alec Năstac—Tudor Ivan; Vasile Lehăduș—Ion Albu; Ion Sănătescu—Mihai Niculescu.

25 februarie: Ion Nicolau—Pascale Iuga; Francisc Molnar—Florian Lucaci; Paul Dobrescu—Vasile Potolea; Gabriel Pometcu—Gheorghe Drugă; Ștefan Marton—Valentin Prodan; Gheorghe Ene—Vasile Tamaș; Constantin Cocîrlea—Alexandru Matiuș; Gheorghe Călin—Dumitru Găinaru; Petre Cojocaru—Petre Pîrvu; Anghel Iancu—Dumitru Bucur.

În finala „Criteriului tineretului" vor încrucișa mănușile învingătorii din primele două reuniuni. Amintim că la această competiție I.S. Loto-Pronosport va acorda premii celor mai valoroși pugiliști.

Astă-seară, la Dinamo

În ringul instalat în sala Dinamo din șoseaua Ștefan cel Mare vor evolua astă-seară cîțiva din cei mai buni boxeri de la cluburile *Dinamo, Steaua* și *Metalul*. Reuniunea cuprinde 13 partide din care se desprind, ca foarte atractive, întîlnirile: *M. Dumitrescu—I. Crăciun, G. Buzuliuc—C. Gheorghe, G. Grudu—Gh. Stan* și, în special, meciul dintre *I. Olteanu* și *P. Cimpeanu*. Gala va începe la ora 19 cu următorul program: *D. Giugea—P. Petrescu; Gh. Andrei—A. Moraru; I. Crăciun— N. Pornoi; G. Murea—N. Roșu; N. Papalău—N. Andrei; T. Andrei—I. Popa; I. Diaconescu—C. Ștefan; G. Grudu—Gh. Stan; C. Negoescu—Gh. Stăncuț; G. Buzuliuc—G. Gheorghe; M. Dumitrescu— I. Crăciun; Gh. Vlad—Gh. Farcaș; I. Olteanu—P. Cimpeanu.*

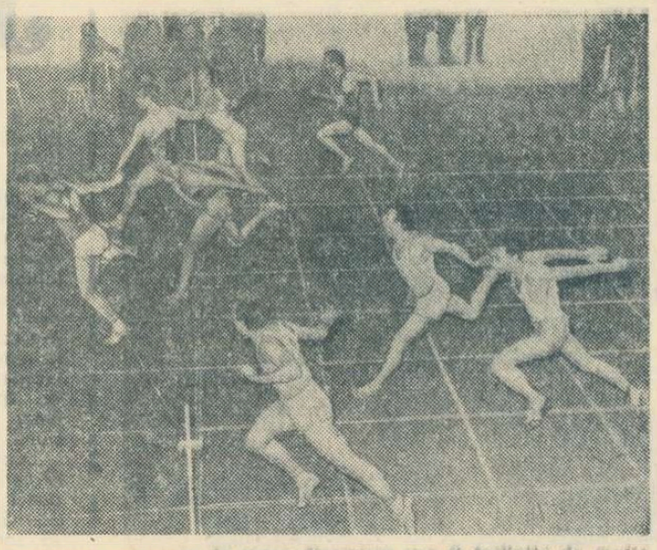

Asemenea momente de mare dinamism vor fi întîlnite de multe ori în cadrul concursului republican al seniorilor

FRUNTAȘII ATLETISMULUI LA START

Săritorii de triplusalt vor deschide — mîine, la ora 15 — întrecerile concursului republican al seniorilor. Favorit indiscutabil: Șerban Ciochină, dublul recordman al probei (16,59 în aer liber, și 16,43 în sală).

La 50 metri, în lipsa lui Zamfirescu, concurează cu șanse egale la primul loc M. Vosminschi și Al. Munteanu (I.C.F.), B. Iliescu (Metalul), P. Ciobanu (Dinamo) și chiar V. Sărucan (C.S.M. Cluj). La fete, în aceeași probă, favorite principale sînt: Mariana Goth (Metalul) și Aura Petrescu (Steaua).

La lungime femei se remarcă prezența recordmanei Viorica Viscopoleanu (Steaua) și a pentatlonistelor M. Pandele (Metalul) și El. Vintilă (Dinamo).

Maestra sportului Ana Sălăgean, care s-a antrenat asiduu în ultima perioadă, poate obține un rezultat bun la aruncarea greutății. Recordul de sală îi aparține — deocamdată — cu 15,40 m. Săritura în înălțime — care va încheia prima zi de concurs — poate aduce, de asemenea, un nou record. Ziua a doua va începe cu probele de 50 metri garduri femei (primul start la ora 9,30) în care concurează și cunoscuta atletă Valeria Bufanu (Metalul). La 50 mg bărbați, probă disputată pînă în prezent o singură dată (în urmă cu trei săptămîni), recordul stabilit de H. Cernescu (7,1 s) nu are șanse să rămînă „în picioare".

Mihai Zaharia (Rapid) și Vasile Sărucan — la lungime, Adrian Gagea (Dinamo) — la greutate și Virginia Bonci (Rapid) — la înălțime, sînt favoriții ultimelor probe ale concursului.

CORNEL OȚELEA: „Avem nevoie de o victorie la 6 goluri diferență în meciul cu Gummersbach!"

„Haide Steaua! Haide Steaua!" este un „slogan" des auzit în sala Floreasca — și nu numai acolo — care reflectă popularitatea de care se bucură campioana de handbal a României. El își are geneza în jocul dinamic, debordant al steliștilor. Climatul în care vor aborda prima manșă a meciului cu VfL Gummersbach din sferturile de finală ale „C.C.E." le este, deci, favorabil.

„Pe acest lucru mizăm și noi foarte mult — îmi spunea ieri la amiază Cornel Oțelea, căpitanul echipei Steaua. *Gummersbach — deținătoarea trofeului — este o formație redutabilă. N-am mai jucat cu ea pînă acum, dar este suficient să-i parcurgem cu privirea palmaresul pentru a vedea că oaspeții de sîmbătă seară vin cu pretenții ridicate la București. Vom încerca să le opunem o apărare fermă, sigură, care să permită declanșarea contraatacurilor. Ne bazăm pe acest atu pentru că, fiind în R.F. a Germaniei, am văzut la televizor secvențe din partida VfL Gummersbach — U.S. Marseille și ne-am dat seama că echipa vest-germană — foarte masivă — se replia greu. Pentru a ne asigura avantajul necesar calificării, trebuie să ne prezentăm la partida retur de la Köln (17 februarie) cu o diferență de cel puțin 6 goluri. Noi dorim s-o realizăm și, pentru aceasta, vom arunca în luptă toate resursele de care dispunem."*

Echipa Steaua a făcut săptămîna trecută un „tur de forță" la antrenamente, iar zilele acestea și-a completat pregătirea. „7"-le de bază cu care va începe disputa de sîmbătă seară (Sala Floreasca, ora 19) este următorul: *Dincă—Gruia, Oțelea, Goran, Popescu, Marinescu, Iacob* (în lot mai figurează: Belu, Rosescu, Cristian, Alboaica, Savu).

Partida va fi arbitrată de *ing. Ștefan Nemec* (Cehoslovacia). Să sperăm că steliștii ne vor confirma așteptările și că performanța lor ne va face să mai uităm ceva din amărăciunea înfrîngerii rapidiștelor...

Hristache NAUM

ACTUALITĂȚI DIN SCRIMĂ

● TRĂGĂTORII SENIORI ȘI CONTINUĂ ÎNTRECERILE ● CONCURSURILE DE LA VARȘOVIA ȘI HAVANA, PRIMELE COLOCVII INTERNAȚIONALE ALE SCRIMERILOR NOȘTRI ÎN ACEST AN ● ÎNCEP ASALTURILE PENTRU CAMPIONATELE REPUBLICANE PE ECHIPE

● În luna februarie, activitatea competițională la scrimă va fi foarte bogată. În Capitală continuă întrecerile pentru desemnarea campionilor primului oraș al țării la toate probele-seniori. De ieri, competiția a adus pe planșe floretiști și floretiste. O săptămînă mai tîrziu vor intra în concurs spadasinii și sabrerii.

● Între 15 și 18 februarie, orașul **Constanța** va găzdui întrecerile din cadrul fazei I a campionatelor republicane pe echipe. Vor participa formațiile care aspiră la un loc în categoria B. În principiu, cîte 7, 8 echipe de fiecare probă, reprezentînd aproape toate centrele de scrimă din țară.

● Tot la jumătatea lunii este programată și prima „ieșire" internațională a scrimerilor noștri: concursul internațional de la **Varșovia** (15—18) rezervat trăgătorilor pînă la 20 de ani, floretiști și floretiste. La concurs vor lua parte, printre alții, **Gheorghe Buneа**, campionul țării la juniori și **Luminița Popescu**, una din speranțele floretei noastre feminine.

● Aproximativ în aceeași perioadă (17—26), în capitala Cubei se va desfășura un foarte interesant „turneu al speranțelor olimpice", individual și pe echipe. Țara noastră va deplasa la acest turneu un lot valoros care cuprinde pe **Adriana Morușan, Suzana Sapiontai, Maria Voinea, Gabriel Ursovici** — floretă, **Anton Pongrat, Alexandru Istrate** — spadă, **Iosif Budahazi, Dan Irimiciuc** — sabie etc. Altfel spus, trăgători care vor intra în discuție pentru lotul României la Campionatele mondiale de tineret de la Londra, din luna aprilie.

În continuarea turneului de la Havana va avea loc un concurs internațional individual la care vor fi prezenți, alături de sportivi sub 20 de ani, și trăgători seniori. Reprezentanții țării noastre vor evolua și în cadrul acestui concurs.

● Ultima competiție a lunii februarie (24—25) se va desfășura în Capitală: campionatul pe echipe al orașului București, etapa I.

PE PÎRTIILE DIN ȚARĂ

Și sfîrșitul acestei săptămîni cuprinde în program concursuri în Poiana Brașov și Predeal. Astfel, pîrtiile din Kantzer găzduiesc un concurs internațional studențesc. Iau parte „alpini" reprezentînd Politehnica Brașov, Universitatea Cluj, I.C.F., o selecționată studențească din Italia, precum și — invitați — școala sportivă din Brașov. Întrecerea este dotată cu „Cupa Politehnica".

Trambulina din Poiana va fi solicitată duminică de săritorii care își dispută întîietatea în etapa regională a campionatului național, atît la seniori cît și la ambele categorii de juniori.

La Predeal, tot sîmbătă și duminică, se întrec fondiștii pentru „Cupa României". În prima zi de concurs au loc probele individuale (10 km seniori, 10 km tineret, 5 km juniori, 5 km senioare și 3 km junioare), iar într-a doua ștafetele (10+10+5+5 masculină și 3x3 feminină).

● Cîștigătorii în „Cupa României" la probe alpine, disputată la Sinaia: MASCULIN, slalom uriaș, *seniori* C. Tăbăraș (Cl. Sp. Sinaia), *senioare* Mihaela Sandu (Dinamo Brașov), *juniori* Gh. Vulpe (Cl. Sp. Sinaia), *tineret* I. Mușat (Cl. Sp. Sinaia), *junioare* Elena Neagoe (I.C.F.); slalom special, *seniori* M. Focșeneanu (Cl. Sp. Sinaia), *senioare* Mihaela Sandu, *juniori* Gh. Vulpe, *tineret* V. Brenci (A.S.A. Brașov), *junioare* Elena Neagoe. În clasamentul pe echipe: Cl. Sp. Sinaia 80 de puncte, A.S.A. Brașov 124 p., Dinamo 131 p., Steagul roșu Brașov 193 p., Sc. Sp. Brașov 223 p. Reșița 231 p., I.C.F. 252 p., Cluj 243 p., Petroșeni 271 p. și Politehnica Brașov 357 p.

● „Cupa Steagul roșu" (probe alpine) este prevăzută în calendarul F.R.S.B pentru datele de 10—11 februarie la Poiana Brașov, dar am fost anunțați că nu va avea loc. Epidemie în Brașov? Poate C.R.E.F.S. să-i găsească leacul...

CAMPIONATELE DE PATINAJ VITEZĂ

Dinamoviștii bucureșteni au dominat întrecerile seniorilor

TUȘNAD, *8 (prin telefon).* Miercuri, în ziua a treia a finalelor campionatelor republicane de patinaj viteză, concurenții (juniori mari și seniori) au avut de înfruntat un adversar redutabil — vîntul tăios, care a influențat în bună măsură rezultatele. Întrecerile au fost, totuși, viu disputate. Cîștigătorii: *junioare, cat. 17—18 ani — 1 500 m:* Ileana Antal (Avîntul M. Ciuc) 3:02,3, 2. Anelise Ștefani (Dinamo Bv.) 3:07,1, 3. Eva Ferenczi (Mureșul Tg. Mureș) 3:37,6; *3 000 m:* 1. Ileana Antal 6:43.3, 2. Anelise Ștefani 6:54,2, 3. Valentina Chintoan (G.S.M. Cluj) 7:41,8; *1 000 m:* 1. Anelise Ștefani 2:03,0, 2. Ileana Antal 2:12,6, 3. Valentina Chintoan 2:17,3. CLASAMENT GENERAL: 1. Ileana Antal 250,882 p, 2. Anelise Ștefani 250,999 p, 3. Eva Ferenczi 295,449 p; *juniori cat. 17—18 ani, 3 000 m:* 1. Gh. Pop (Agronomia Cluj) 5:40,0, 2. Mihai Bărbulescu (Dinamo Buc.) 5:44,5, 3. Al. Boier (G.S.M. Cluj) 5:48,4; *1 500 m:* 1. Al. Boier 2:45,0, 2. Gh. Pop 2:46,5, 3. Mihai Bărbulescu 2:46,6; *5 000 m:* 1. Gh. Pop 10:06,9, 2. M. Bărbulescu 10:11,5, 3. Al. Boier 10:31,5. CLASAMENT GENERAL: 1. M. Bărbulescu 224,229 p, 2. Gh. Pop 226,356 p, 3. T. Gagesch (Agronomia Cluj) 228,469 p; *senioare, 500 m:* 1. Crista Tracher (Dinamo Brașov) 53,4, 2. Maria Tasnadi (Dinamo Buc.) 54,2, 3. Eugenia Păun (Dinamo Buc.) 67,5; *1 500 m:* 1. Maria Tasnadi (în primul an de senlorat) 2:49,2, 2. Crista Tracher 2:59,3, 3. Elisabeta Ketves (Mureșul Tg. Mureș) 3:26,3; *seniori, 500 m:* 1. Victor Sotirescu (Dinamo Buc.) 46,6, 2. Dan Lăzărescu (Dinamo Buc.) 46,7, 3. Andrei Okos (Dinamo Brașov) 47,8; *5 000 m:* 1. Dan Lăzărescu 9:27,6, 2. Ioan Roșca (Dinamo Buc.) 9:28,5, 3. Horia Timiș (Dinamo Buc.) 9:33,0.

Ultima reuniune a finalelor campionatelor republicane de patinaj viteză, rezervată exclusiv seniorilor, a fost marcată de cîteva surprize. Astfel, după ce campioana absolută a țării, Crista Tracher, a cîștigat la mare luptă cursa de 1000 m, ea a cedat cea mai lungă probă a pollationului — 3000 m — în fața tinerei Maria Tasnadi, care și-a deposedat adversara de titlul suprem. Și la băieți campionatele s-au încheiat cu o lovitură de teatru. Proba de 1 500 m a revenit în mod surprinzător, dar pe deplin meritat, lui Ioan Roșca, în timp ce veteranul finalelor, Dan Lăzărescu, cîștigînd detașat cursa de maraton (10 000 m), a devenit campion absolut al țării, titlu după care a rivnit atîția ani. Cei doi noi campioni la pollation aparțin clubului Dinamo București, ai cărui reprezentanți au dominat copios întrecerile seniorilor.

Rezultatele ultimelor două probe: *senioare — 1 000 m:* 1. CRISTA TRACHER (Dinamo Brașov) 1:51,3 — *campioană republicană*, 2. Maria Tasnadi (Dinamo București) 1:52,0, 3. Elisabeta Kedves (Mureșul Tg. Mureș) 2:12,1; *3 000 m:* 1. MARIA TASNADI 6:12,0 — *campioană republicană*, 2. Crista Tracher 6:28,7, 3. Elisabeta Kedves 7:18,7; *seniori, 1 500 m:* 1. IOAN ROȘCA (Dinamo București) 2:33,2 — *campion republican*, 2. Andrei Okos (Dinamo Brașov) 2:34,6, 3. Dan Lăzărescu (Dinamo București) 2:35,5; *10 000 m:* 1. DAN LĂZĂRESCU 19:30,3 — *campion republican*, 2. Ioan Roșca 19:49,0, 3. Carol Komjatszegyi (Agronomia Cluj) 20:00,0.

★

Clasamentele generale: *feminin* — 1. Maria Tasnadi (Dinamo București) 228.766 puncte; 2. Crista Tracher (Dinamo Brașov) 233,599 p; 3. Elisabeta Kedves (Mureșul Tg. Mureș) 280,132 p; 4. Eugenia Păun (Dinamo București) 289,466 p; *masculin* — 1. Dan Lăzărescu (Dinamo București) 213,808 p; 2. Ioan Roșca (Dinamo București) 215,366 p; 3. Andrei Okos (Dinamo Brașov) 217,663 p; 4. Carol Komjatszegyi (Agronomia Cluj) 221,720 p; 5. Horia Timiș (Dinamo București) 221,898 p; 6. Valeriu Mureșan (Dinamo București) 225,690 p; 7. Alexandru Spitzer (Agronomia Cluj) 227,960 p.

Tr. IOANIȚESCU

VOLEI

AZI, ÎNCEPE LA GIULEȘTI, „CUPA 16 FEBRUARIE"

În sala Giulești, astăzi după-amiază se desfășoară jocurile primei etape a turneului de volei dotat cu **„Cupa 16 Februarie"**, organizat de clubul sportiv **Rapid București**.

La ediția de anul acesta a Cupei iau parte, precum am anunțat, trei echipe masculine fruntașe de la noi — campioana republicană **Steaua** și **Rapid** din Capitală și **Viitorul Bacău** — și garnitura feroviară iugoslavă **Zeleznicîar Belgrad**.

O atractivă întrecere, constituind pentru divizionarele noastre un nou și foarte bun prilej de a-și verifica potențialul în vederea apropiatei reluări — săptămîna care vine — a confruntării din „A", far **Steaua** și pentru disputele grele care-o așteaptă în „Cupa campionilor europeni".

Etapa de azi a „Cupei 16 Februarie" începe la ora 17,30, avînd programate, în ordine, meciurile **Steaua — Viitorul** și **Zeleznicîar — Rapid**.

Jocurile celei de-a doua etape a competiției, care se desfășoară mîine, cu începere tot de la ora 17,30, sînt **Zeleznicîar — Steaua** și **Rapid — Viitorul**. Programul ultimei etape, care are loc duminică, în sala Giulești ca și azi și sîmbătă, dar începînd de la ora 9, cuprinde întîlnirile **Viitorul — Zeleznicîar** (în deschidere) și **Rapid — Steaua**.

FLORIN GHEORGHIU NE RĂSPUNDE LA 3 ÎNTREBĂRI

FL. GHEORGHIU
Văzut de NEAGU RĂDULESCU

Un fapt care a trecut poate neobservat de cititorii mai puțin atenți ai știrilor noastre de peste hotare. Două mari turnee de șah, de la începutul de an — Hastings și Beverwijk — au fost trecute de campionul țării noastre, marele maestru Florin Gheorghiu, fără nici o singură partidă pierdută! Evident, pentru o asemenea performanță, pe distanta totală a 24 de runde, a fost nevoie de o consistentă provizie de remize, nu mai puțin de 19. Dar panașul de jucător invincibil a rămas nepătat și aceasta este spre cinstea campionului nostru. Aceasta a și fost tema primei întrebări a interviului nostru ocazional.

1. Pentru a rămîne neînvins în fața unor mari maeștri și maeștri internaționali de talia celor întîlniți, în Anglia și Olanda, ați adoptat probabil o tactică de prudență. Referindu-ne în special la Beverwijk, ce v-a determinat să renunțați la stilul ofensiv, care vă este propriu?

— Explicația ar putea fi dată, ne răspunde cel intervievat, printr-un singur cuvînt: Korcinoi... Ca să fiu sincer, nu aveam intenția să continui la Beverwijk metoda de prudență adoptată la Hastings, unde m-au preocupat unele experimentări în domeniul deschiderilor, ceea ce m-a făcut să consum mult timp la începutul partidelor, pentru ca apoi, sub amenințarea crizei de timp, să trebuiască să caut soluții pașnice pe tablă. La Beverwijk, am venit decis să atac. Dar aceleași intenții le avea și extraordinarul Viktor Korcinoi. Cu 7 puncte din primele 7 partide, el a impus o trenă menită să sufoce și pe cel mai tenace urmăritor. Încă o dată m-am convins de adevărul unor păreri din lumea șahului, care afirmă că Korcinoi joacă uneori la valori superioare unui campion mondial. Așa este. În fața unei asemenea situații, mi-am restructurat planul. Mi-am dat seama că mulți dintre fruntași vor risca, încercînd să țină pasul cu Korcinoi. Eu urma să profit de „stopurile" acestora și — căutînd să nu pierd nimic — aveam astfel șanse la un loc printre premiați. Am fost, astfel, mereu pe locul doi în clasament, pînă la apropierea finișului, cînd s-au produs surprize printre rezultate, ce m-au dezavantajat direct. Korcinoi a pierdut la Portisch, apoi Hort a cîștigat în ultima rundă un punct nesperat, iar eu după o poziție mai bună în fața lui Rosolimo — continu pe victorie — am comis o greșeală în jocul de mijloc, ceea ce m-a adus în dezavantaj, trebuind să lupt pentru egalitate în final. Am terminat, cum știți, pe locul 5.

2. Ce ne puteți spune despre rezultatul lui Victor Ciocîltea, în turneul secund de la Beverwijk?

— Victor a jucat bine prima jumătate a turneului, care, între altele fie spus, a fost și el de o forță deosebită. Dar, ca și în multe alte ocazii asemănătoare, o singură înfrîngere, neașteptată, cea în fața olandezului Crabbendam, a avut darul să-l descurajeze complet. El n-a mai jucat la valoarea sa, deși a făcut eforturi vizibile. O ultimă ratare, cînd a încercat să forțeze cu negrele în fața rutinatului Ujtelky, apoi o remiză cu italianul Tatai, l-au distanțat pe Victor Ciocîltea la numai 1 punct de cei trei învingători ai turneului, Doda—Medina—Ostoici. Păcat...

3. Și acum — ca să încheiem optimist — cîteva cuvinte despre succesul Alexandrei Nicolau?

— În turneele feminine de la Beverwijk, care — trebuie să vă spun — sînt urmărite cu un deosebit interes de public, o prezență pe primul loc a maestrei noastre este considerat un fapt normal. Vă gîndiți, Alexandra Nicolau a terminat învingătoare în edițiile din 1966 și 1967, iar acum își înscrie pentru a treia oară numele pe tabelul de onoare. Este probabil un adevărat record, pentru car merită sincerele noastre felicitări,

Rd. V.

fotbal

Se gîndesc la meciurile de baraj...

... Aceasta ar fi concluzia unei recente ședințe la care am participat, de curînd, la **POIANA CÎMPINA**. Desigur, e o dorință a conducerii secției de fotbal, a antrenorilor și, deși n-au spus-o (credem) și a jucătorilor. Privită prin prisma clasamentului, ea pare totuși greu de realizat. La jumătatea campionatului, Poiana Cîmpina ocupă locul VII, la trei puncte de Ceahlăul P. Neamț, situată momentan pe ... locul mult visat, dă dreptul la barajul pentru divizia A. Dar, cum nimic nu e imposibil, cîmpinenii și-au prevăzut acest obiectiv.

Pentru Poiana Cîmpina un loc II în clasamentul diviziei B nu este o noutate. Cu ani în urmă această formație se număra printre echipele care atacau locul 1 în categoria B. Practica un fotbal curat, jucătorii săi erau preocupați de realizarea unor subtilități tehnice. De vreo doi ani însă, echipa cam șchioapătă. Duritatea jocurilor din divizia secundă a cam depășit-o. Mai ales în deplasare. Dar, cum sîntem în perioada pregătirilor, ce a fost a fost. Să vedem ce va fi.

De la 1 februarie, echipa antrenată de **Th. Befa** și **Gh. Ionescu** se antrenează la Bușteni (întîrzierea deplasării la munte a fost cauzată de faptul că nouă jucători sînt elevi — unii cu note foarte bune — la Școala de maiștri sau la Liceul seral. Pentru aceasta, bravo!) Apoi, vor urma meciurile de verificare. Mai întîi, cu echipe din campionatul regional și după aceea, pentru ca solicitările să sporească, cu **Metalul Plopeni, Politehnica București, A.S.A. Tg. Mureș, Petrolul** și **Universitatea Cluj**. Meciuri destul de tari. Antrenorii ne spuneau că în echipă domnește o atmosferă de lucru și disciplină exemplară și că programul va fi îndeplinit. Singurul caz de abateri de la viața sportivă — Bejan — s-a rezolvat, jucătorului în cauză dîndu-i-se dezlegarea.

Poiana Cîmpina va porni la lucru în acest sezon cu următorul lot: Opanschi, Mihăiescu, Șovăială, Popa, Postolache, Aniță și Chirilă (veniți la începutul campionatului de la Petrolul), Iordache, Voicu, Fătu, Silaghi, Matei, Traian Popescu, N. Georgescu, fostul rapidist, care la 31 de ani speră să mai joace încă trei, patru sezoane în orașul său natal, unde a învățat abecedarul fotbalului. Lotul va fi completat cu Dragomir de la A.S.A. Tg. Mureș și, probabil, cu Dridea II. După cum se vede, echipa cuprinde jucători cu reale posibilități, capabili să aducă Poiana Cîmpina pe poziția fruntașă de altă dată. Și mai ales care să practice jocul ce le-a adus acum cîțiva ani cîmpinenilor aprecierile multor spectatori. Dar să vedem...

Constantin ALEXE

Un atac al jucătorilor de la Steaua este oprit de portarul Matache
(Fază din meciul amical Steaua—Progresul București)
Foto: F. BRANDRUP

MECIURI AMICALE

Steaua — Progresul 1-0 (1-0)

Meciul amical dintre cele două echipe bucureștene — disputat pe terenul Ghencea — a fost urmărit de numeroși spectatori. În prima parte, jucătorii de la Steaua au reușit să înscrie unicul gol prin Soo, în min. 44. După pauză, prin introducerea lui Mateianu, atacul formației Progresul a fost mai sigur și a pus deseori în pericol poarta apărată de Suciu. În mod deosebit s-au evidențiat Pantea și Constantin, ambii de la Steaua.

O. VINTILA — coresp.

Rapid — Dunărea Giurgiu 2-1 (0-1)

În general, jocul echipei Rapid nu a satisfăcut. Feroviarii au urmărit doar să cîștige partida. Jucătorii de la Dunărea au dat o replică dîrză bucureștenilor, însă, în final au „căzut". Golurile au fost marcate de Mustață (min. 32) pentru Dunărea, și de Neagu (min. 68 și 78) pentru Rapid.

Jocul a fost bine condus de Ilie Drăghici.

V. SĂNDULESCU — coresp

Crișul Oradea — A. S. A. Tg. Mureș 2-0 (1-0)

ORADEA 7. — Pe stadionul Voința, într-un meci de verificare, echipa locală Crișul a învins cu 2—0 (1—0) formația divizionară A A.S.A. Tg. Mureș. Golurile au fost înscrise de Tomeș (min. 20) și Szilaghi (min. 74).

Deși terenul a fost desfundat, împiedicînd execuțiile tehnice, totuși jocul a fost destul de bun, ambele echipe abordînd această partidă-antrenament cu toată convingerea.

ILIE GHIȘA—coresp principal

PROGRAMUL RETURULUI CAMPIONATULUI DIVIZIEI C, SERIA SUD, 1967—1968

ETAPA I, 10 MARTIE 1968

Electrica Constanța — Flacăra roșie București
Progresul Brăila — Ș. N. Oltenița
Oltul Sf. Gheorghe — Rapid Plopeni
Rapid C. F. București — Viitorul Fieni
I.M.U. Medgidia — Stuful Tulcea
Dunărea Giurgiu — Chimia Tr. Măgurele
Metalul Tîrgoviște — T.U.G. București

ETAPA A II-A, 17 MARTIE 1968

Ș. N. Oltenița — Rapid C. F. București
Flacăra roșie București — Oltul Sf. Gheorghe
T.U.G. București — Dunărea Giurgiu
Rapid Plopeni — Electrica Constanța
Chimia Tr. Măgurele — Metalul Tîrgoviște
Stuful Tulcea — Progresul Brăila
Viitorul Fieni — I.M.U. Medgidia

ETAPA A III-A, 24 MARTIE 1968

Metalul Tîrgoviște — Stuful Tulcea
Rapid C. F. București — Progresul Brăila
Viitorul Fieni — Rapid Plopeni
T.U.G. București — Chimia Tr. Măgurele
I.M.U. Medgidia — Flacăra roșie București
Electrica Constanța — Dunărea Giurgiu
Oltul Sf. Gheorghe — Ș. N. Oltenița

ETAPA A IV-A, 31 MARTIE 1968

Rapid Plopeni — T.U.G. București
Stuful Tulcea — Oltul Sf. Gheorghe
Flacăra roșie București — Rapid C. F. București
Progresul Brăila — Electrica Constanța
Ș. N. Oltenița — Viitorul Fieni
Chimia Tr. Măgurele — I. M. U. Medgidia
Dunărea Giurgiu — Metalul Tîrgoviște

ETAPA A V-A, 7 APRILIE 1968

Oltul Sf. Gheorghe — Progresul Brăila
Metalul Tîrgoviște — Viitorul Fieni
Stuful Tulcea — Electrica Constanța
Chimia Tr. Măgurele — Rapid C. F. București
Dunărea Giurgiu — I.M.U. Medgidia
Flacăra roșie București — Rapid Plopeni
T.U.G. București — Ș. N. Oltenița

ETAPA A VI-A, 14 APRILIE 1968

Electrica Constanța — Chimia Tr. Măgurele
Ș. N. Oltenița — Dunărea Giurgiu
Rapid Plopeni — Metalul Tîrgoviște
I.M.U. Medgidia — Oltul Sf. Gheorghe
Rapid C. F. București — Stuful Tulcea
Viitorul Fieni — T.U.G. București
Progresul Brăila — Flacăra roșie București

ETAPA A VII-A, 21 APRILIE 1968

Oltul Sf. Gheorghe — Dunărea Giurgiu
Rapid C. F. București — T.U.G. București
I.M.U. Medgidia — Electrica Constanța
Flacăra roșie București — Viitorul Fieni
Chimia Tr. Măgurele — Ș. N. Oltenița
Metalul Tîrgoviște — Progresul Brăila
Rapid Plopeni — Stuful Tulcea

ETAPA A VIII-A, 28 APRILIE 1968

Progresul Brăila — Viitorul Fieni
Ș. N. Oltenița — Metalul Tîrgoviște
Stuful Tulcea — Flacăra roșie București
Electrica Constanța — Oltul Sf. Gheorghe
T.U.G. București — I.M.U. Medgidia
Chimia Tr. Măgurele — Rapid Plopeni
Dunărea Giurgiu — Rapid C. F. București

ETAPA A IX-A, 5 MAI 1968

I.M.U. Medgidia — Ș. N. Oltenița
Oltul Sf. Gheorghe — T.U.G. București
Viitorul Fieni — Electrica Constanța
Flacăra roșie București — Chimia Tr. Măgurele
Stuful Tulcea — Dunărea Giurgiu
Rapid C. F. București — Metalul Tîrgoviște
Rapid Plopeni — Progresul Brăila

ETAPA A X-A, 12 MAI 1968

Progresul Brăila — Dunărea Giurgiu
Ș. N. Oltenița — Rapid Plopeni
T.U.G. București — Flacăra roșie București
Viitorul Fieni — Stuful Tulcea
Metalul Tîrgoviște — I.M.U. Medgidia
Chimia Tr. Măgurele — Oltul Sf. Gheorghe
Rapid C. F. București — Electrica Constanța

ETAPA A XI-A, 19 MAI 1968

Electrica Constanța — Metalul Tîrgoviște
Stuful Tulcea — Chimia Tr. Măgurele
Dunărea Giurgiu — Rapid Plopeni
Ș. N. Oltenița — Flacăra roșie București
Oltul Sf. Gheorghe — Viitorul Fieni
I.M.U. Medgidia — Rapid C. F. București
T.U.G. București — Progresul Brăila

ETAPA A XII-A, 26 MAI 1968

Progresul Brăila — I.M.U. Medgidia
Electrica Constanța — T.U.G. București
Oltul Sf. Gheorghe — Metalul Tîrgoviște
Rapid Plopeni — Rapid C. F. București
Stuful Tulcea — Ș. N. Oltenița.
Flacăra roșie București — Dunărea Giurgiu
Viitorul Fieni — Chimia Tr. Măgurele

ETAPA A XIII-A, 2 IUNIE 1968

Metalul Tîrgoviște — Flacăra roșie București
Dunărea Giurgiu — Viitorul Fieni
T.U.G. București — Stuful Tulcea
Chimia Tr. Măgurele — Progresul Brăila
Rapid C. F. București — Oltul Sf. Gheorghe
I.M.U. Medgidia — Rapid Plopeni
Ș. N. Oltenița — Electrica Constanța

Actualitatea internațională

UN CONGRES INTERNAȚIONAL al „Dreptului sportiv" va avea loc între 26 și 30 iunie la Ciudad de Mexico. Acest congres are loc sub auspiciile Universității Naționale și ale comitetului de organizare a J.O. de la Ciudad de Mexico. Scopul acestui congres este de a studia diferitele aspecte ale activității sportive internaționale. La congres au fost invitați să participe juriști din numeroase țări, conducători sportivi și delegați ai comitetului olimpic international. Pînă în prezent delegați din Franța, S.U.A., U.R.S.S., Anglia, R. F. a Germaniei, Italia, Argentina și Brazilia au acceptat să participe la congres.

■

UN FAPT FĂRĂ PRECEDENT s-a petrecut cu ocazia meciului disputat la Moyobamba (Peru) între formația „Cali" și echipa „Progreso". Arbitrul întîlnirii a încercat să-și impună autoritatea pe teren, urmărindu-l cu un cuțit în mînă, pe un jucător (al echipei Cali), care protestase la una din deciziile sale. Poliția nu a intervenit. Echipa Progreso a cîștigat cu scorul de 3—2. Reprezentantul echipei Cali a cerut anularea rezultatului și sancționarea arbitrului.

■

LA ST. LOUIS au continuat întrecerile turneului internațional de tenis rezervat jucătorilor profesioniști. Tenismanul american Denis Ralston l-a învins cu 31—20, 31—29 pe australianul John Newcombe, iar Roger Taylor (Anglia) a dispus cu 31—26, 25—31, 5—4 de Nikola Pilici (Iugoslavia). Alte rezultate: Tony Roche (Australia) — Earl Bucholtz (S.U.A.) 31—27, 31—23; Cliff Drysdale (Republica Sud-Africană) — Pierre Barthes (Franța) 31—18, 31—28.

■

ÎNTR-UN MECI contînd pentru „Cupa campionilor Americii de Sud" la fotbal, disputat la Montevideo echipa Penarol Montevideo a întrecut cu scorul de 4—0 (2—0) formația Libertad (Paraguay).

■

CURTEA DE APEL DIN TOULOUSE l-a condamnat la 100 franci amendă pe ciclistul Jean Dupont acuzat că în timpul „Turului Franței" — ediția 1966 — ar fi folosit medicamente interzise sportivilor. Această pedeapsă pare relativ ușoară în comparație cu cea aplicată ciclistului belgian Van Coningsloo suspendat pe doi ani (pentru folosirea dopingului) de la orice activitate competițională în țara sa. Coningsloo va avea drept să participe numai la concursurile de peste hotare.

GUVERNUL BRITANIC a acceptat să contribuie cu 50 la sută la cheltuielile necesitate de deplasarea echipelor britanice la Jocurile Olimpice din Mexic. Este pentru prima oară cînd guvernul britanic își aduce o contribuție mai substanțială în finanțarea pregătirii sportivilor englezi în vederea participării lor la Jocurile Olimpice.

■

ÎN FINALA „Cupei ligii profesioniste engleze" la fotbal se vor întîlni în acest an echipele Arsenal Londra și Leeds United. Meciul se va desfășura la 2 martie în capitala Angliei. În cea de a doua semifinală, Leeds United a învins cu scorul de 3—2 (1—0) formația Derby.

■

CU PRILEJUL UNUI CONCURS DE ATLETISM pe teren acoperit desfășurat la Bratislava, sportiva cehoslovacă Maria Faithova a stabilit un nou record de sală al țării sale în proba de săritură în înălțime, realizînd performanța de 1,75 m.

■

CONTINUÎNDU-ȘI turneul în Europa, echipa feminină de volei a Japoniei a jucat la Lodz cu selecționata orașului. Sportivele japoneze au obținut victoria cu scorul de 3—1 (15—5; 5—15; 15—13; 15—5).

■

ECHIPA DE FOTBAL Vorwärts Berlin, aflată în prezent în turneu în Irak, a susținut o întîlnire amicală în compania Selecționatei armatei irakiene. Victoria a revenit fotbaliștilor din R. D. Germană cu scorul de 2—0 (2—0) prin golurile marcate de Dietzsch (min. 12) și Begerad (min. 15). Partida a fost urmărită de 15 000 de spectatori.

■

ÎNTÎLNIREA INTERNAȚIONALĂ de volei disputată la Londra între reprezentativele masculine ale Angliei și Danemarcei s-a încheiat cu victoria oaspeților la scorul de 3—0 (15—3, 15—12, 15—4).

■

ÎNTR-UN MECI internațional amical de hochei pe gheață disputat la Köln, echipa cehoslovacă Dukla Jihlava a întrecut cu scorul de 6—2 (2—1, 2—1, 2—0) formația vesgermană E. K. Köln.

■

LA PRAGA S-A DISPUTAT MECIUL dintre reprezentativele Cehoslovaciei și Ungariei, contînd pentru „Cupa Europei" (echipe mixte) la tenis de masă. La capătul unei întîlniri echilibrate, gazdele au terminat învingătoare la limită: 4—3. În meciul decisiv, la scorul de 3—3, Stepanek l-a învins cu 2—1 (12—21, 21—19, 21—10) pe Berzsöi.

■

ÎN CADRUL „CUPEI CAMPIONILOR EUROPENI" la handbal feminin, la Kaunas s-a desfășurat primul meci al semifinalei dintre echipele Jalgiris Kaunas și Cracovia. Au cîștigat handbalistele sovietice cu scorul de 17—9 (9—2).

■

ÎN ORAȘUL NOVOKUZNETK s-a disputat meciul de hochei pe gheață dintre echipa locală „Metalurg" și selecționata de tineret a României. Gazdele au cîștigat cu scorul de 14—0 (6—0, 3—0, 5—0).

■

LA PRAGA s-a desfășurat întîlnirea internațională de box dintre reprezentativele Cehoslovaciei și Țării Galilor. Pugiliștii cehoslovaci au obținut victoria cu 14—6.

■

CU PRILEJUL unui concurs de atletism pe teren acoperit, desfășurat la Leningrad cu participarea unor atleți sovietici fruntași, Igor Ter Ovanesian a realizat la săritura în lungime performanța de 8,05 m. Iuri Hanafin a cîștigat proba de săritură cu prăjina cu 4,91 m, iar Viktor Bolsov s-a clasat pe primul loc la înălțime cu 2,06 m. Cursa de 800 m s-a încheiat cu victoria lui Valeri Bulișev, cronometrat cu timpul de 1:52,8. La triplusalt victoria a revenit lui Ghenadi Besonov cu 16,14 m, iar în proba de 3 000 m Lazar Narodițki a obținut timpul de 8:09,2. În cele două probe feminine disputate, Lidia Alfeeva a realizat 6,10 m la lungime, iar Klavdia Puskareva 1,68 m la săritura în înălțime.

FOTBALIȘTII ROMÂNI ÎNVINȘI LA RECIFE

Selecționata română de fotbal, aflată în turneu în Brazilia, a jucat cu formația orașului Recife. Partida s-a terminat cu scorul de 3—2 în favoarea gazdelor. La pauză fotbaliștii români conduceau cu 2—1. *(Agerpres).*

Igor Ter-Ovanesian în plin efort

Serialul nostru

Reggio Emilia, 1942...
Lucian Popescu alături de cel mai bun prieten al său, Petre Antonescu, înaintea meciului cu Gino Bondavalli

Viața romanțată a lui Lucian Popescu (8)

A FOST ODATĂ UN CAMPION

Nu-i niciodată prea tîrziu...

În țară, cel mai redutabil adversar al lui Lucian este tot un Popescu: Gheorghe. Ploieșteanul, un pugilist bine format, ambițios și tehnic, a susținut multe meciuri peste hotare. E bine cotat și la Paris și mulți au simțit gustul amar al croșeului său de stînga. Între Lucian și Gheorghe Popescu există o veche rivalitate sportivă. Ea a-nceput la Ploiești la 25 august 1934 cînd Lucian și-a pus în joc titlul național la „pană". Meciul a avut loc seara la grădina „Berbec" și înainte să fi bătut primul gong, un suporter entuziasmat al lui Gheorghiță a sărit în ring, a arătat un punct pe podea și a strigat: „Aici să mi-l pui, Gheorghiță!"

34 A FOST ODATĂ UN CAMPION

Lucian nu s-a sinchisit prea mult de acest intermezzo și a cîștigat la puncte. Din ziua aceea, cei doi Popescu s-au mai răfuit în ring de trei ori, fără ca Gheorghe să-l depășească pe Lucian. Două meciuri s-au încheiat la egalitate iar în ultimul (1945) Lucian a obținut din nou decizia. Gheorghe Popescu, așa cum recunoaște și azi Lucian, a fost cel mai loial adversar. În ring lupta cu toată ambiția și dîrzenia. Urmărea o lovitură decisivă, pe care n-a reușit în cele din urmă s-o găsească! Cînd coborau însă treptele ringului, Gheorghe recunoștea cu francheță: „Ai fost mai bun, Lucian". La meciurile dificile, Lucian știa că are în Gheorghe Popescu un prieten și — un sfătuitor! Gheorghe venea la colțul său și-l încuraja ca pe un frate! Gheorghe Popescu l-a bătut pe Toma Aurel înainte ca acesta să plece în America și i-a luat titlul la categoria pană. Apoi, fericit, i-a spus lui Lucian (care pierduse titlul în fața lui Toma Aurel) „Lucică, titlul e tot la un Popescu, deci tot în... familia noastră!"

...În seara cînd se bucura de triumful lui Toma Aurel asupra lui Decico, Lucian pleacă spre casă îngîndurat...

...Știe că nu mai e în forma lui de aur. Nici mîinile nu-l mai ascultă! Se strică la primul contact mai violent. Nimeni nu-l crede! Doar doctorul Lascăr cunoaște adevărul... Lucian a acumulat experiența în ring, e sigur pe el, dar ce folos? Mîinile, aceste mîini de oțel care izbeau fără cruțare, trebuie manevrate acum cu prudență, menajate tot timpul. Nu mai e un secret pentru nimeni că de multe ori înaintea unui meci Lucian își înțeapă mîna stîngă cu seringa cu novocaină, ca să poată boxa fără dureri!... Și, totuși, boxul e frumos... e minunat!... Poți să părăsești ringul la 25 de ani, fără să mai încerci o dată marea performanță? Nu! Regretul te-ar urmări toată viața, n-ai mai reușit să alungi tristețea cu nici un preț!

Trebuie. Trebuie să mai încerce măcar o dată.

...Trec trei ani... Lucian boxează mai mult în țară. Cucerește de la Ion Mihail titlul la „ușoară", apoi îl întrece pe Doicescu, Vasile Stoian și D. Iordănescu. Face meci nul cu portoricanul Martinez și cu Tapisse (la Paris). În 27 ianuarie 1939, cu Leclerc în colț, îl întrece categoric la puncte la Edimburg, pe Tommy Carr. Apoi, lovitura de teatru: îl provoacă pe Phil Dolhelm, campionul european la categoria

A FOST ODATĂ UN CAMPION 35

pană. Meci pentru titlu la București! Belgianul acceptă. Bucureștenii sînt sceptici: „Uite în ce aventură a intrat!" Dar Lucian Popescu mai crede încă în steaua lui...

Phil Dolhelm sosește la București vineri 2 iunie, însoțit de Lavroche (manager), Pascal Bierna (arbitru) și alți doi pugiliști belgieni, Marc Noben și Jean Simon, care vor fi opuși lui M. Spakow și — respectiv — Vasile Șerbănescu. Dolhelm ocupă camera 327 la Grand Hotel și declară ziariștilor: „Am venit campion. Voi pleca campion!" Dolhelm e superstițios. În cabină — înaintea meciului — arborează o superbă blană de tigru. Susține că i-a adus întotdeuna noroc. Lucian glumește într-un cerc de prieteni: „Voi face totul ca să-și lase blana de tigru aici". Dolhelm are 26 de ani și e tatăl a doi copii. L-a bătut pe Augier care la rîndul său obținuse decizia în fața spaniolului Girones, învingătorul lui Lucian Popescu.

Scriitorul Ionel Teodoreanu declară înainte de meci: „Doresc să învingă sportul. Și apoi doresc victoria lui Lucian!"

George Vraca: „În box voința învinge. Îi doresc lui Lucian o voință de fier. Cît despre rest, sînt sigur de el"...

Jean Moscopol: „Lucian s-a antrenat serios. Ca niciodată. Victoria nu-i poate scăpa căci e la el acasă!"

Și iată — în sfîrșit — clipa mult așteptată. Lucian și Dolhelm față-n față, ascultînd tăcuți și emoționați ultimele instrucțiuni ale arbitrului italian Anselmo Villa.

Iată filmul meciului:

Repriza I: *Tatonare. Lucian trimite la lucru „stînga". Dolhelm ripostează. Egalitate.* Repriza a II-a: *Lucian s-a încălzit. Atacurile sale sînt bine calculate și stînga e manevrată magistral. Avantaj, Lucian.* Repriza a III-a; *Dolhelm e lovit mereu la cap. Ochiul sting e atins serios. Lucian insistă. Avantaj, Lucian.* Repriza a IV-a: După un clinci, Lucian plasează o magnifică directă în vîrful bărbiei lui Dolhelm. Acesta cade. E numărat pînă la „patru". Se ridică, dar recepționînd un teribil croșeu, cade iarăși. E salvat de gong. Mare avantaj, Lucian. Repriza a V-a: *„Stînga" lui Lucian face minuni. Arena aclamă. E același Lucian din seara memorabilă a meciului cu Kid Oliva, cu nouă ani în urmă. Mare avantaj, Lucian.* Reprizele VI—VII: egale. Re-

36 A FOST ODATĂ UN CAMPION

priza a VIII-a: *După o scurtă relaxare, Lucian preia inițiativa. Lovește puternic și variat. Dolhelm e în mare inferioritate. Avantaj Lucian.* Repriza a IX-a: *Lucian execută un dans fantastic în jurul adversarului, lovește precis și fentează admirabil. Avantaj, Lucian.* Repriza a X-a: *Dolhelm recurge la obstrucții. Lucian primește o lovitură sub centură și imediat alta cu capul. Anselmo Villa îi dă avertisment lui Dolhelm. Avantaj, Lucian.* Repriza a XI-a: *Lucian are meciul cîștigat. Trece la defensivă. Dolhelm urmărește o lovitură decisivă. Lucian însă dejoacă toate planurile belgianului care cîștigă repriza.* Repriza a XII-a; a XIII-a și a XIV-a: *belgianul pleacă orbește la atac dar e contrat mereu și în ciuda eforturilor sale disperat nu mai poate schimba soarta partidei.* Repriza a XV-a: *Dolhelm încearcă prin orice mijloace să plaseze o lovitură decisivă! Lucian parează tot, face scrimă pugilistică și termină meciul cu un avans confortabil... Arbitrul italian Anselmo Villa ridică mîna lui Lucian Popescu înainte de a mai anunța decizia spikerul. Toți spectatorii de la Arenele Romane ovaționează în picioare.* Lucian Popescu este pentru a treia oară campion european. De data aceasta la categoria „pană".

I se oferă flori. Lucian le dăruiește lui Phil Dolhelm, iar acesta le împarte publicului... Se verifică buletinele de arbitraj. Ele arată astfel: C. Aureliu *(România)* — *Lucian Popescu, avantaj 20 p,* Anselmo Villa *(Italia)* — *Lucian Popescu, avantaj 14 p,* Pascal Bierna *(Belgia) Phil Dolhelm... avantaj 1 p!...*

Dolhelm declară ziariștilor: „Lucian Popescu e cel mai dificil adversar pe care l-am întîlnit. E imposibil să-l păcălești. E un excelent escrimeur!".

Lucian Popescu, calm și relaxat își desface cu grijă bandajele și spune, vădit emoționat: „Am cîștigat pentru că am avut ambiția să aduc țării încă un titlu continental!".

Și încă un amănunt: în seara acestei victorii, Lucian își serba ziua onomastică. Și-a oferit singur cel mai frumos cadou: titlul de campion european la categoria „pană"!

George MIHALACHE

CAPITOLUL VIITOR: ... Și acum ce facem cu Gino Cattaneo, Ernst Weiss și Gino Bondavalli?

Ediția jubiliară a Jocurilor Olimpice de iarnă

XES JEUX OLYMPIQUES D'HIVER 68 GRENOBLE 1968

Amănunte de la meciul România — Austria

(Urmare din pag. 1)

zona neutră. În minutul 8, Başa a atacat cu curaj un adversar în treimea de apărare a austriecilor, acesta a greşit pasa ; Moiş a interceptat pucul, s-a dus singur spre poartă şi a înscris. Nici nu s-a reluat bine jocul şi arbitrul Gross (R.D.G.) l-a eliminat din joc pe Ştefan. Va fi prima şi singura eliminare din acest joc dictată împotriva echipei noastre. După reintrarea lui Ştefan a urmat o lungă perioadă de dominare a selecţionatei române, dar în min. 17 Iuliu Szabo, singur cu portarul, a ratat o mare ocazie. Ultimele 60 de secunde ale primei reprize au fost dramatice. Calamar a încercat un dribling în apropierea porţii lui Dumitraş (cînd se vor dezobişnui oare jucătorii noştri de asemenea artificii ?) dar a pierdut pucul. S-a creat o învălmăşeală, pucul s-a plimbat de vreo două ori pe lîngă linia porţii şi în cele din urmă Schupp l-a aruncat în plasă : 1—1. După zece secunde Iuliu Szabo şutează imparabil chiar după angajamentul de la centru şi... 2—1 !

În repriza secundă, primele 10 minute de joc s-au disputat numai în treimea de apărare a echipei austriece. Dar, deşi aveau superioritatea numerică, jucătorii români s-au văzut egalaţi... Excelentul jucător Deljon a reuşit acest lucru (min. 33), profitînd însă şi de lipsa de atenţie a hocheiştilor noştri care l-au lăsat pur şi simplu să-şi facă loc şi să tragă. Însă, şi de această dată, bucuria austriecilor a fost foarte scurtă. Nici nu apucase secundarul cronometrului de la patinoar să-şi facă o cursă întreagă şi o acţiune a lui Ionescu l-a adus pe acesta în poziţie bună. Jucătorul român a realizat un dribling scurt, a pasat lui Ştefan şi acesta a înscris ultimul gol al meciului : 3—2. Ultima repriză a fost extrem de disputată. Austriecii au avut cîteva ocazii bune, rezolvate cu succes de Dumitraş, iar jucătorii români ar mai fi putut să înscrie cel puţin încă trei-patru goluri.

Mare surpriză în grupa A: Finlanda — Canada 5-2!

CEHOSLOVACIA — R.F. a GERMANIEI 5—1 (1—0, 2—0, 2—1). Şi în această partidă s-a confirmat — dacă mai era nevoie — că atît în grupa A cît şi în grupa B s-a realizat o apropiere valorică între formaţiile participante. Din păcate, însă, nu printr-o îmbunătăţire generală a jocului, ci printr-o scădere evidentă de potenţial tehnic şi tactic pe care o dovedesc selecţionatele socotite pînă acum ca foarte bune : Cehoslovacia, Suedia, Canada, S.U.A. În această partidă, echipa cehoslovacă s-a impus fără să strălucească în faţa unui adversar care nu i-a opus decît ambiţia de a obţine un rezultat cît mai strîns. Meciul a fost echilibrat mai ales în reprizele I şi a III-a. Au înscris Hrbaty (min 14), Golonka (min 37), Havel (min 38), Hejma (min 43), Sevcik (min 60) — pentru Cehoslovacia şi Lax (min 54) — pentru R.F. a Germaniei.

În ultimele meciuri de aseară s-au înregistrat următoarele rezultate : FINLANDA — CANADA 5—2 (2—1, 1—0, 2—1) în grupa A şi N VEGIA — FRANŢA 4—1 —1, 2—0, 1—0).

GRUPA A

U.R.S.S.	2	2	0	17—0 4
Cehoslovacia	2	2	0	10—2 4
Canada	2	1	0	1 8—6 2
Suedia	1	1	0	0 4—3 2
Finlanda	2	1	0	1 5—10 2
S.U.A.	2	0	0	2 4—9 0
R.D.G.	1	0	0	1 0—9 0
R.F.G.	2	0	0	2 2—11 0

GRUPA B

1. Iugoslavia	1	1	0	0 5—1 2
2. Norvegia	1	1	0	0 4—1 2
3. România	1	1	0	0 3—2 2
4. Austria	1	0	0	1 2—3 0
5. Franţa	1	0	0	1 1—4 0
6. Japonia	1	0	0	1 1—5 0

Kidd, prezent la start!

Coborîrea „non-stop" nu este o întrecere propriu zisă, ci o modalitate de ultimă oră de acomodare a concurenţilor cu pîrtia de concurs. La cursa „non-stop" de miercuri, americanul Kidd, unul dintre cei mai buni schiori de peste Ocean, a avut o căzătură foarte spectaculoasă. Transportat de la Chamrousse la Grenoble el a fost supravegheat îndeaproape de dr. Bob Beattie, medicul echipei S.U.A., care ne-a declarat : **„Accidentul nu este atît de periculos prin el însuşi, ci prin faptul că această entorsă, de o gravitate medie, s-a produs tot la glezna stîngă, acolo unde Kidd a avut un grav accident acum doi ani".**

Joi, la ora startului, spre surprinderea tuturor, Kidd a fost prezent la concurs, gata de... plecare ! Aminarea cursei a venit în sprijinul curajosului schior care va mai avea astfel cîtăva vreme de refacere.

Fulgi de nea...goe

● *Comentînd reportajul televizat al festivităţii de deschidere a Jocurilor, ziarul l'Equipe subliniază că secvenţele cele mai frumoase au fost cele care au înfăţişat pe : Alain Calmat în „măreţul său urcuş" spre cupa unde a aprins flacăra olimpică, pe „tînăra şi minuscula patinatoare română (N.R. — Beatrice Huştiu) frecîndu-se la nas şi pe mica fetiţă anonimă care ridică de jos un trandafir".*

● *Schiorul austriac Egon Zimmermann, cîştigătorul probei de coborîre la precedenta ediţie a Jocurilor, a împlinit la 8 februarie 28 de ani.*

● *Micul stat european Lichtenstein este reprezentat pentru prima oară într-o probă feminină la Jocurile Olimpice. Este vorba de schioara Marthe Byler, care a împlinit ieri 17 ani. Ei i-a revenit şi cinstea de a purta drapelul ţării la festivitatea de deschidere.*

● *La Paris, în holul agenţiei companiei americane de aviaţie T.W.A., transmisiile televizate de la Grenoble pot fi urmărite pe un ecran uriaş de 15 metri pătraţi.*

● *Actriţa de cinema Audrei Hepburn — binecunoscută şi publicului nostru — a venit la Grenoble împreună cu soţia actorului american Yul Brynner cu intenţia de a asista numai la festivitatea de deschidere a Jocurilor. Ambianţa de aci a cucerit-o însă pe Audrey în asemenea măsură, încît ea a hotărît să mai rămînă la Grenoble pînă la 10 februarie pentru a asista la cîteva întreceri.*

● *Pentru amatorii de cifre : instrumentele fanfarei gărzii republicane care şi-a dat concursul la festivitatea de deschidere a Jocurilor totalizează respectabila greutate de... 12 tone.*

● *Cîştigătorul probei de 50 km fond de la J.O. de iarnă din 1964, suedezul Sixten Jernberg, însoţeşte în calitate de tehnician lotul biatloniştilor suedezi. Alaltăieri, el şi-a serbat cea de a 39-a aniversare, într-o atmosferă de loc rece, întrucît Jernberg continuă să fie considerat figura centrală a lotului suedez de schi. Reputatul campion ne-a declarat, ca un lucru mai puţin cunoscut, dar nu mai puţin important, pentru el, că la Innsbruck cu o zi înaintea aniversării sale cîştigase medalia de aur la marele fond. Aceasta este o evidenţă mai intimă, pe care Jernberg ne-a mărturisit-o în prezenţa frumoasei sale soţii, ce îl însoţeşte aici, obligîndu-i pe fotografi la serioase sacrificii de peliculă.*

● *Pentru medalierea lui Nones, întregul lot al sportivilor italieni s-a reunit pe „Stadionul de gheaţă", venind din toate staţiunile olimpice grenobleze. Cu acelaşi prilej, sportivii italieni au păstrat un moment de reculegere în memoria maserului echipei lor de fond, care a decedat cu o zi înainte de victoria lui Nones, în urma unui atac de cord.*

● *Singurul pronostic care prevedea victoria italianului Nones, pierdut printre celelalte, a fost scos la lumina zilei. El aparţine antrenorului echipei franceze de schi fond, dr. Mandrin, care încă cu două zile înaintea probei a declarat : „Sînt foarte mulţi favoriţi în această probă, dar singura surpriză va veni numai din partea Italiei. În acest sens eu îl văd cîştigător pe Franco Nones".*

● *La Centrul de presă, una din atenţiile organizatorilor a fost aceea de a cere firmei „Olivetti", care s-a oferit să asigure numărul de maşini de scris necesar ziariştilor, numeroase exemplare cu caractere nu numai latine, ci şi greceşti, cirilice etc. Cu evidentă surpriză a fost primită declaraţia ziariştilor sovietici şi anume că atunci cînd lucrează la maşina de scris ei folosesc caracterele latine. Această constatare neaşteptată a necesitat, bineînţeles, înlocuirea claviaturilor.*

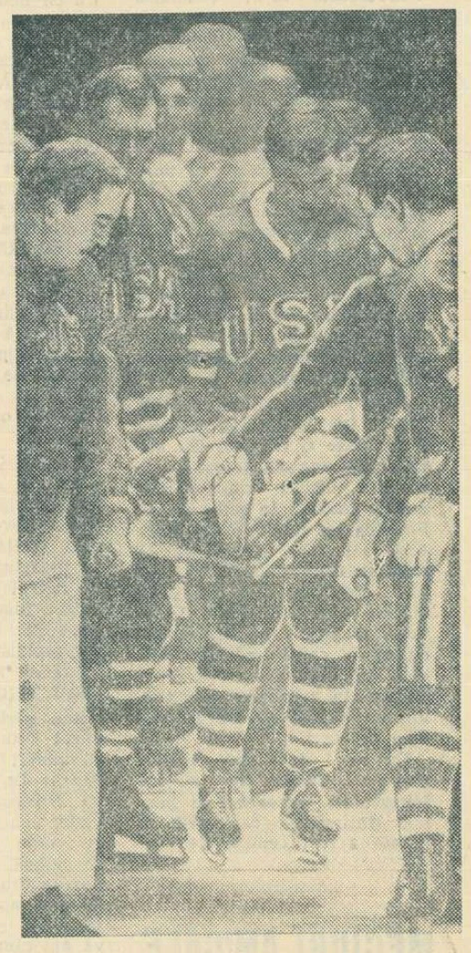

Hocheiştii echipei S.U.A. îl poartă pe braţe pe colegul lor Craig Falkman, accidentat în meciul cu Suedia

Telefoto : UPI - AGERPRES

Reveniţi fără emoţii de pe pîrtia de la Chamrousse, austriecii Gerhard Nenning şi Karl Schranz fac o partidă de... anecdote

CATALOGUL FIGURILOR IMPUSE S-A ÎNCHIS

Cu o siguranţă nealterată nici de dificultăţile ultimelor două figuri impuse (paragraf-bucla şi paragraf-contratrei), americanca Peggy Gale Fleming a continuat să mărească distanţa de puncte ce o separă de urmăritoarea sa cea mai apropiată, ex-campioana europeană Gabriele Seyfert. Acum, admirabila patinatoare de peste ocean este foarte aproape de a-şi adăuga în palmaresul ce cuprinde două titluri mondiale şi pe cel olimpic. Cu aproape 80 p avans faţă de Seyfert şi mai mult de 100 p faţă de celelalte fruntaşe ale clasamentului după proba obligatoriilor, ea are tot dreptul să se considere virtuală campioană olimpică.

Arbitrii au fost unanimi în a acorda lui Peggy Fleming locul întîi la toate cele 5 figuri. Iar media notelor americancei reprezintă un adevărat record : peste 4,50 ! Trebuie precizat că la figurile impuse arbitrii sînt întotdeauna cu mult mai „zgîrciţi" în puncte şi zecimi, decît în proba de libere.

Actuala deţinătoare a titlului european, patinatoarea cehoslovacă Hana Maskova, a reuşit să mai salte un loc în clasament, în ultima zi a probei obligatorii. Maskova mai are un pas de făcut pentru a trece de austriaca Schuba, ceea ce o va face să urce şi ea pe ultima treaptă a podiumului, sîmbătă seara la încheierea competiţiei. Trixy Schuba (16 ani) rămîne totuşi marea revelaţie a actualului sezon.

În timp ce fruntaşele întrecerii dădeau lupta pentru primele locuri, în partea de jos a clasamentului o dispută strînsă anima pe cele mai tinere concurente. Beatrice Huştiu, mezina întrecerii, a luptat cu curaj pentru a se menţine la mică distanţă de adversarele sale din faţă, sperînd desigur într-o revenire la proba de figuri libere. Beatrice a desenat bine penultima figură, unde a întrecut pe Sonja Morgenstern (R.D.G.) şi Lee (Coreea de Sud), care o depăşesc totuşi la totalul de puncte. Reprezentanta noastră continuă să figureze pe locul penultim, dar ne consolăm cu gîndul că celebra Sonja Henie era ultima la Olimpiada sa de debut.

INDIVIDUAL FEMININ (8.II.)
(Figuri obligatorii)

1. Peggy Fleming (S.U.A.) 1062,1 p ; 2. Gabriele Seyfert (R.D.G.) 984,9 p ; 3. Beatrix Schuba (Austria) 960,0 p ; 4. Hanna Maskova (Cehosl.) 943,2 p ; 5. Albertina Noyes (S.U.A.) 941,9 p ; 6. Zsuzsa Almassy (Ung.) 910,2 p ; 7. Sally-Ann Stapleford (Anglia) 898,3 p ; 8. Kumiko Okawa (Jap.) 896,4 p ; 9. Patricia Dodd (Anglia) 886,8 p ; 10 Karen Magnusson (Can.) 881 7 p... 29. Sonja Morgenstern (R.D.G.) 711.0 p ; 30. Hyun-Jmo Lee (Coreea de Sud) 682,6 p; 31. Beatrice Hustiu (România) 671,5 p; 32. Hae-Kyun Kim (Coreea de Sud) 670,1 p.

Peggy Fleming desenează...

Telefoto : UPI - AGERPRES

O NEDISIMULATĂ SURPRIZĂ

Îndată după sosirea în proba de 30 km, Franco Nones, vameşul italian de lîngă oraşul Trento, a fost încîntat să poată vorbi unor ziarişti români, pentru că aşa cum ne-a declarat cunoaşte România încă din 1963, cînd împreună cu de Dorigo a concurat în ştafeta de 3x15 km, cîştigată de echipa sa. Între amintirile lui Nones şi curiozitatea noastră faţă de performanţa celui dintîi campion olimpic al ediţiei a X-a a marilor Jocuri s-a desfăşurat întreaga conversaţie la care a participat şi de Dorigo.

Nones consideră că la fel de mare ca şi succesul său personal trebuie privită şi comportarea coechipierului său Julio de Florian sosit pe locul 5, în proba inaugurală a J.O. Momentul în care consideră că s-a decis cursa a fost între km 19 şi 20. Atunci fondiştii nordici şi-au plasat atacul pe care l-au dorit decisiv. Întreaga echipă italiană era convinsă, încă înainte de probă, că una din medalii va putea să-i revină, dar sigur că nici unul dintre membrii ei nu ţintea direct spre cea de aur.

Faptul că întreaga presă, inclusiv cea italiană, îşi manifestă o nedisimulată surpriză faţă de prezenţa unui reprezentant al latinităţii în fruntea ierarhiei unei probe nordice, se datorează necunoaşterii particularităţii schiului de fond. Astfel, nu se ştie probabil că la ora actuală antrenamentul specific scandinavilor şi sovieticilor este perfect cunoscut întregii lumi sportive şi practicat în condiţii asemănătoare de cei care urmăresc realizarea de mari performanţe.

În încheiere, Nones îşi aminteşte, printre altele, de pîrtia de bob de la Poiana Braşov şi îşi exprimă nedumerirea pentru construirea acesteia din lemn, aflînd cu un regret sincer că ea nu mai este folosită. El a urat echipajului român Panţuru — Neagoe succes în întrecerea cu Monti—De Paolis, deoarece consideră că românii sînt capabili să-i învingă şi că dacă medalia olimpică nu va încorona retragerea din competiţie, anunţată de Monti pentru a... 20-a oară, ea va sta sigur mult mai bine în palmaresul unui tînăr de mare curaj, cum este Panţuru.

PANŢURU-NEAGOE ÎN LUPTA PENTRU MEDALII

(Urmare din pag. 1)

Din păcate, echipajul România II (Maftei-Nedelcu), plecat cu numărul de start 20, s-a răsturnat.

Întrucît manşa a II-a nu începuse la ora închiderii ediţiei, vom publica rezultatele şi amănunte în numărul nostru de mîine.

Întrecerile de bob constituie una din marile atracţii ale actualei Olimpiade pentru că acest sport este mai puţin cunoscut în Franţa şi pentru că, organizatorii construind pîrtia de la Alpe d'Huez au produs o mare surpriză amatorilor de sporturi de iarnă autohtoni dar şi celor din străinătate. Este evident pentru cine se deplasează la faţa locului că pîrtia respectivă a fost construită în ideea de a înlesni urmărirea întregului spectacol ceea ce — se poate spune — reprezintă o noutate mondială deoarece chiar şi pentru spectatorul situat într-un loc anume, pîrtia oferă în întregime privirilor profilul traseului şi posibilitatea de a urmări în acelaşi timp cel puţin 2 sau 3 viraje consecutive. În plus, pîrtia este iluminată electric într-o culoare mai puţin obişnuită — galben intens spre portocaliu — care deformează toate culorile pînă la dispariţia unora, în schimb avantajează total culoarea albă şi mai ales puternicele reflexe ale gheţii şi ale zăpezii. Aceasta este singura pistă de bob din lume a cărei îngheţare se face prin intermediul electricităţii şi ale cărei reparaţii de urgenţă sînt rezolvate cu ajutorul unei instalaţii mobile de amoniac aşezată pe o platformă prevăzută cu şenile de cauciuc care urcă panta cu o viteză surprinzătoare — aş compara-o cu cea a unui păianjen pe un perete, evident păstrînd proporţiile.

Inaugurarea concursului de bob, care din păcate avea să fie aminat pentru joi, s-a făcut printr-o coborîre ţinînd de domeniul fantasticului, din vîrful muntelui Alpe d'Huez, de la peste 2 800 m, executată de cîteva sute de monitori de schi din regiunea respectivă, fiecare din ei purtînd o torţă aprinsă şi executînd, de sus şi pînă jos, un slalom care ne părea lent din cauza distanţei dar creînd un spectacol de mare originalitate şi efect.

Să nu vă surprindă întîrzierea cu care vă parvine acest reportaj, dar proba de bob de miercuri seara s-a aminat, iniţial, de la orele 20 la 21 pentru a începe de fapt prin cele cîteva coborîri ale deschizătorilor de pîrtie abia la orele 22,20 — adică la 23,20 ora Bucureştiului. La miezul nopţii de miercuri spre joi nu se executaseră decît cinci coborîri, cea de a şasea, în care urma echipajul secund al României, fiind mai întîi oprită pentru repararea virajului 7, spart de primul bob american în coborîrea efectuată. Între timp — pentru că nu trebuie să uităţi, ne aflăm la peste 2 400 m — s-a stîrnit o furtună care a expediat pe pîrtia ca de sticlă noi porţii de zăpadă nedorită de concurenţi. La 24,30 (ora Bucureştiului), juriul anunţa cu regret celor cîteva mii de spectatori aminarea pentru azi (n.r. ieri) a primelor două manşe din proba de 2 persoane. Echipajul italian Monti - De Paolis care continuă să fie considerat principalul favorit, era cuprins la acea oră de o vizibilă stare de nervozitate. În schimb, Panţuru şi Neagoe, care au stat tot timpul pe pîrtie la locul de plecare ajutîndu-i chiar pe organizatori, au lăsat impresia unui mare calm care le-ar putea fi de ajutor în întrecere.

Biatlonistul polonez Andrzej Fiedor

TONI SAILER : 5 favorite la coborîre !

Ziarul „Dauphiné Liberé" publică o interesantă declaraţie a lui Toni Sailer. **„La actuala ediţie, în proba de coborîre femei, sînt posibile cinci cîştigătoare : canadianca Nancy Greene, austriecele Olga Pal, Christl Haas şi reprezentantele Franţei, Isabelle Mir şi Marielle Goitschel.** (La ultimul antrenament Haas a căzut în porţiunea denumită „culoarul mare" dar, din fericire, accidentul nu a avut urmări). **Ce pot spune despre pista de coborîre ? Prima porţiune este cea mai dificilă, mijlocul este destul de uşor de trecut şi, în fine, ultima porţiune solicită concurenţilor o excelentă tehnică încheindu-se cu un „schuss" spectaculos".**

FETELE ÎŞI ÎNCEP ÎNTRECEREA AZI

(Urmare din pag. 1)

Dar, Keller este un sprinter, iar programul de întrecere olimpic cuprinde şi alte probe : 1 500 m, 5 000 m, 10 000 m. Pe distanţele lungi, mari surprize a produs în întrecerile preolimpice norvegianul Magne Thomassen, sportiv pe care s-a contat mai puţin. Chiar în ajunul întrecerilor olimpice, Thomassen a realizat, tot la Davos, un nou record mondial în proba de 1 500 m, acoperind distanţa în 2:02,5, timp cu care a depăşit vechiul record al olandezului Kees Verkeerk (2:03,9).

La 5 000 şi 10 000 m o oarecare superioritate par a avea olandezul Kees Verkeerk şi norvegianul Anton Maier. Ambii au dominat întrecerile disputate în ultimul timp şi se anunţă drept cei mai constanţi în rezultate.

În întrecerile feminine problemele nu sînt chiar aşa de complicate. Călcînd pe urmele celebrilor sportivi din ţara sa, olandeza Stien Kaiser a colecţionat recent, inclusiv la campionatele Europei, o serie de victorii. În localitatea Davos, ea şi-a îmbunătăţit recordul lumii în proba de 3 000 m cu 4:54,6 (vechiul record — 4:56,8). La proba de sprint 500 m ea se prezintă mai slab, realizînd timpuri în jurul a 45,7 — 45,9 secunde, cu care însă, în mod cert, nu poate aspira nici măcar la un loc pe podiumul olimpic. În această probă mari şanse la victorie are sovietica Tatiana Sidorova, care, tot la Davos, a dus recordul lumii la 44,7 s (trecutul record — 44,9 — îi aparţinea Ingăi Artamonova). Aşa că, în ciuda excelentei sale forme sportive, este improbabil ca Stien Kaiser să repete marea performanţă de la Innsbruck a Lidiei Skoblikova, care a cucerit atunci toate medaliile de aur puse în joc.

Cel mai bun bober italian, Eugenio Monti (mijloc) discută cu doi concurenţi vest-germani : L. Liebert şi A. Pensberger

Cronici şi comentarii de la trimişii noştri speciali
Emanuel VALERIU, Călin ANTONESCU şi Dumitru STĂNCULESCU

Tiparul : I. P. „Informaţia", str. Brezoianu 23—25.

40365

Redacția și administrația: str. Vasile Conta nr. 16, tel. 11.10.05, interurban 72 și 286. Telex: sportrom buc. 180.

PROLETARI DIN TOATE ȚĂRILE, UNIȚI-VĂ!

sportul

4 pagini 30 bani

Anul XXIV Nr. 89 (5523)

Simbătă 10 februarie 1968

ZIAR AL CONSILIULUI NAȚIONAL PENTRU EDUCAȚIE FIZICĂ ȘI SPORT

Ediția jubiliară A JOCURILOR OLIMPICE DE IARNĂ

Xes JEUX OLYMPIQUES D'HIVER GRENOBLE 1968

Suedeza TOINI GUSTAFSSON, cea mai rapidă alergătoare pe schiuri

Autrans a cunoscut azi dimineață o mare animație în jurul celei mai dificile probe de schi fond rezervată schioarelor. Este inutil să vă spunem că insuccesul sportivilor nordici a produs și în tabăra fetelor o agitație deosebită. Se aștepta, acum, ca revanșa să vină din partea schioarelor scandinave pe care, în afara sovieticelor, nu avea — de fapt — cine să le concureze. Totuși, nici surprizele nu fuseseră excluse din calculele care au precedat proba.

Starea timpului a fost excelentă, deși, în aceeași dimineață, chiar la ora 10, probele alpine de la Chamrousse se mai aflau sub semnul întrebării.

Sportivei Gudrun Schmidt (R.D. Germană) îi revine misiunea (ingrată) de a porni prima, avînd-o în spate pe suedeza Barbro Tano și pe concurenta Velișka Pandeva (Bulgaria), alături de care nu putea face o cursă prea îndrăzneață (de altfel toate cele trei participante, despre care am amintit, au terminat sub locul al 10-lea).

Pe prima parte a traseului se impun sovieticele Kolcina, Kulakova și Smirnova care alcătuiesc un trio foarte activ. Rînd pe rînd, sportivele sovietice trec pe la diferitele puncte ale traseului în timpi foarte buni. Redutabile se dovedesc și sportivele suedeze.

Antrenorii concurentelor, unii dintre ei chiar soții acestora, fug de la un punct la altul al traseului și aduc frînturi de vești. Foarte multe contradictorii. Pînă cînd cronometrul oficial anunță prima trecere la 5 km, care este în avantajul suedezei Toini Gustafsson, realizatoarea timpului de 18:55,0, urmată de finlande-

(Continuare în pag. a 4-a)

ASTĂZI – MANȘELE DECISIVE LA BOB

Totdeauna capricioasă, mereu sub semnul incertitudinii, proba de bob nu-și dezminte tradiția nici la această ediție a Jocurilor Olimpice. Intrăm în a patra zi și nu se poate prevedea încă dacă vom cunoaște, sau nu, sîmbătă pe campioni.

Speranțele noastre la J.O. sînt, în primul rînd, legate de boberi, care ne promit o mult așteptată medalie (ar fi prima) la o Olimpiadă albă. Și, pînă acum, cuplul Ion Panțuru — Nicolae Neagoe a evoluat la înălțimea reputației sale internaționale, menținîndu-se pe primul plan al întrecerii.

Desfășurarea primei manșe o cunoașteți, ați urmărit-o parțial pe micul ecran. Vom adăuga doar că, după ce legătura televiziunii a fost deconectată, cel de al doilea echipaj românesc (Romeo Nedelcu — Gheorghe Maftei) s-a răsturnat în apropierea liniei de sosire și n-a mai putut lua startul în manșa a doua. Din fericire accidentul nu s-a soldat cu urmări grave.

Joi, sub lumina strălucitoare a reflectoarelor s-a disputat și cea de a doua manșă, încheiată mult după miezul nopții. A fost din nou o întrecere extrem de rapidă, în care au excelat sportivii vest-germani (Floth — Bader). Atacînd cu siguranță și cu mare curaj partea finală a pîrtiei, ei stabilesc cel mai bun rezultat al acestei manșe — 1:10,43. Echipajul R.F.G. a exploatat la maximum numărul ideal de start: 6.

Favoriții, italienii Monti — De Paoli, au efectuat din nou o coborîre bună, dar mai prudentă, sosind iarăși sub 1:11,00. Excelent au „mers" și austriecii (Thaler — Dirnthaler), autorii celui de al treilea timp: 1:11,26.

Reprezentanții noștri au luat un start mai slab (4,67 s pe primii 30 m, față de 4,48 cît a avut Italia I, 4,52 s — Elveția I, 4,53 s — R.F.G. și Austria), în plus ei s-au dezechilibrat la foarte dificilul viraj 13, pierzînd prețioase sutimi de secundă.

Se pare, de altfel, că virajele 12 și 13 produc cele mai mari griji concurenților. Aici au ezitat Monti și Panțuru, aici s-au răsturnat Nedelcu și Maftei și a fost proiectat din bob frînarul echipajului Canada II. Au făcut ex-

(Continuare în pag. a 4-a)

DE LA TRIMIȘII NOȘTRI SPECIALI

Echipajul României de bob 2 persoane (Panțuru—Neagoe)

Ludmila Titova, campioana olimpică a probei de patinaj viteză pe 500 m, primește, după victorie, îmbrățișarea antrenorului său. (Amănunte în pagina a 4-a)

Telefoto: UPI—Agerpres

„Monsieur Ski" rămîne o expresie franceză:

1. JEAN-CLAUDE KILLY 2. GUY PÉRILLAT

departajați de 8 sutimi de secundă, la coborîre!

Amînarea, de cîteva ori, a cursei de coborîre, a creat în mijlocul concurenților — și mai ales la aceia cu șanse la primele locuri — o evidentă stare de nervozitate. În discuțiile avute aseară, ei și-au exprimat aproape în unanimitate părerea că o surpriză se poate produce, dar că, în orice caz, învingătorul va fi ales numai din grupul schiorilor francezi sau austrieci.

Jean-Claude Killy a avut de suportat cel mai mult această tensiune, și el a considerat — de altfel ca și antrenorii lotului francez — că încă o amînare s-ar fi repercutat direct, mai ales în ce privește performanța campionului mondial.

În cursul dimineții, pînă în jurul orei 11, încă nu se luase o decizie asupra efectuării oficiale a probei. Vîntul puternic din față, care putea să influențeze serios direcția de coborîre a schiorilor (ținînd seama de faptul că pe anumite porțiuni se depășea viteza de 110 km la oră), justifica reținerea tehnicienilor. Pînă în cele din urmă, proba s-a disputat conform programului prestabilit și încă de la început, după cei trei deschizători de pîrtie, concurentul cu nr. 1, francezul Guy Périllat reușește (cu 1:59,93) să coboare sub cele două minute considerate plafon maxim în ceea ce privește performanța pe această pistă. Apoi, timpii următorilor coborîtori nu se mai apropie de rezultatul francezului, scăzînd pe măsură ce numărul de ordine se mărea. Astfel încît campionul Killy, avînd nr. 14, nu pare să mai aibă șansa de a-l detrona pe compatriotul său. Este interesant sub acest aspect faptul că cel de-al doilea timp înainte de coborîrea lui Killy aparținea elvețianului Daniel Daetwyler și depășea

(Continuare în pag. a 4-a)

Eroii probei de coborîre: Jean-Claude Killy și Guy Périllat după marele lor succes

Telefoto: UPI—Agerpres

Sub semnul întrebării...

...au început anul acesta într-o atmosferă puțin obișnuită, creată de cele cîteva discuții care au premers concursurilor propriu-zise. Printre ele s-au enumerat, pe lîngă discuția, devenită — pe alocuri — furioasă, în ceea ce privește mărcile de fabricație ale materialelor sportive, și acțiunea anti-doping, ca și cercetarea, delicată sub toate aspectele, a feminității. Toate cele trei chestiuni dezbătute de forurile superioare ale Comitetului Internațional Olimpic, dar și publicarea prin intermediul presei, al radioului și al televiziunii, cu angrenarea directă a sportivilor și antrenorilor lor la discuții, au tulburat o ambianță, care prin definiție se pretinde pură și desprinsă de meschinării de orice fel, de iregularități, ca și de suspiciuni, mergînd pînă la negarea însăși a unor caractere fiziologice.

Desigur, la prima vedere, toate cele trei aspecte, și îndeosebi dopingul și cercetarea feminității, se înscriu tocmai pe linia purității olimpice, a grijii față de sportivul aflat la start și pentru egalitatea condițiilor de participare în concurs.

Iată însă că părerile sînt și în această privință împărțite și nu numai între cei care decid, sub raport sportiv, asupra necesității controalelor amintite, ci chiar între medici și oameni de știință, specializați în domeniile respective. Așa, de pildă, controlul feminității, prin analiza biologică, nu este considerat în mod unanim drept un criteriu indubitabil, cum și consumul unor anumite substanțe, în condițiile altitudinii nu înseamnă pentru toți savanții doping, ci tratament absolut necesar și adecvat activității organismului la înălțime, mai ales pentru femei, în virtutea cunoscutelor modificări fiziologice.

Desigur, discuția rămîne deschisă, regretul unanim fiind acela că asemenea probleme nu și-au putut găsi rezolvările înaintea Jocurilor Olimpice.

Dar, trecînd peste momentele penibile pe care sînt nevoiți să le sufere, în special concurentele, ceea ce ni se pare cel mai trist este faptul că suspiciunea a pătruns și în templul Olimpiadei, urîțindu-i altarul său de încredere, cinste și onoare. Sîntem conștienți de faptul că lupta pentru victoria atît de mult dorită poate duce la excese dar, în același timp, nu putem accepta ca toate organizațiile sportive să stea sub semnul îndoielii. În fond, dacă aici au ajuns lucrurile, cum mai putem crede în omologarea recordurilor de tot felul, la atletism sau la tir, să spunem, dacă nu se acordă, apriori, investitura de încredere celor care în toate țările afiliate federațiilor internaționale și reprezentate în Comitetul Internațional Olimpic, practică pasiunea dezinteresată a activității sportive?

După gîndul nostru, spiritul olimpic trebuie răspîndit, proliferat cu insistență, foarte riguros, cu devotament continuu. El nu poate constitui un privilegiu, al indiferent cărui for, ci trebuie să fie un bun comun, definitoriu, tocmai prin generalizare.

Cum se va reuși aceasta, dacă aici, la Olimpiadă, se pune sub semnul întrebării onestitatea celor care îi selecționează pe cei mai buni sportivi, încredințîndu-le onoarea de a-i reprezenta pe toate compartimentele lor?

Pentru a cîștiga încrederea cuiva, se cere mai întîi să i-o acordăm pe a noastră.

Emanuel VALERIU

Grenoble, 9 februarie.

P. S. **După proba de 30 km fond, primii 10 concurenți, în ordinea sosirii, s-au supus imediat, fără proteste, controlului anti-doping. O opțiune în plus pentru reabilitarea încrederii.**

E. V.

PROGRAMUL ZILEI

Femei 1 500 m	„Inelul de gheață" ora 10—11,30	Kaiser (Olanda) Holum (S.U.A.) Titova (U.R.S.S.)	10
Femei, figuri libere	Stade de glace ora 20.30—24	Fleming (S.U.A.) Seyfert (R.D.G.) Mașkova (Cehoslovacia)	21,50
Femei	Chamrousse ora 13—15	M. Goitschel (Franța) Pall (Austria) Greene (Canada) Bochatay (Elveția)	12,45
Bărbați, 15 km	Autrans ora 9.30—11	Mäntiranta (Finlanda) Martinssen (Norvegia) Nones (Italia)	10
Trambulina 70 m pentru combinată nordică	Austrans ora 14—16	Keller (R.F.G.) Artiuhov (U.R.S.S.) Kälin (Elveția)	
GRUPA A Cehoslovacia — Finlanda Suedia — R.D.G.	Stade de glace ora 13 Stade de glace ora 16.30	Cehoslovacia Suedia	
GRUPA B Norvegia — Japonia	Patin. Municipal ora 21.30	Norvegia	
— manșele III și IV	Alpe d'Huez ora 21,00	Italia R.F. a Germaniei România Marea Britanie	

Astăzi și mîine, în sala Steaua

STARTURILE ATLEȚILOR SENIORI

Cea mai așteptată întrecere atletică de sală, concursul republican al seniorilor, începe astăzi după-amiază, în sala Steaua. Printre cei care vor putea fi urmăriți evoluînd se numără campionii republicani Șerban Ciochină (triplu), Viorica Viscopoleanu (lungime F), Șerban Ioan (înălțime), Ana Sălăgean (greutate F), Nicolae Perța (garduri), Valeria Bufanu (garduri F), Virginia Bonci (înălțime F), precum și alți atleți de valoare.

Astăzi, concursul începe de la ora 15, iar mîine, de la ora 9.30.

★

Ieri a părăsit Capitala, plecînd spre localitatea Formia (Italia), maestrul sportului Iosif Naghi, recordmanul țării la aruncarea discului (59,49 m). Atletul român va efectua — pentru o scurtă perioadă — antrenamente alături de cunoscutul discobol italian Silvano Simeon, deținător al unei performanțe de 61,72 m în sezonul trecut.

ASTĂ-SEARĂ, LA FLOREASCA

STEAUA – VfL GUMMERSBACH ÎN „C.C.E." LA HANDBAL

Deținătoarea „Cupei campionilor europeni" la handbal masculin, formația vestgermană VfL GUMMERSBACH dă astă-seară în sala Floreasca, începînd de la ora 19, replică campioanei noastre naționale, STEAUA. Meciul, contînd ca primă manșă a sferturilor de finală ale „C.C.E.", constituie un punct de atracție pentru toți iubitorii handbalului. Va reuși Steaua să cîștige meciul? Și dacă o va face, va lua avansul necesar pentru alungarea grijilor în partida retur? Iată întrebări la care vom găsi răspuns numai după ce arbitrul cehoslovac, ing. Ștefan Nemec, va fluiera sfîrșitul întîlnirii. Oricum, este de prevăzut o întîlnire palpitantă.

Programul din sala Floreasca se deschide la ora 16,40, cînd lotul național feminin va susține o întîlnire de antrenament cu Textila Buhuși. La ora 17,45 este programată o partidă din „Cupa F.R.H." — Rapid București—Șc. sp. Tg. Mureș (f), iar la ora 19 meciul Steaua—VfL Gummersbach.

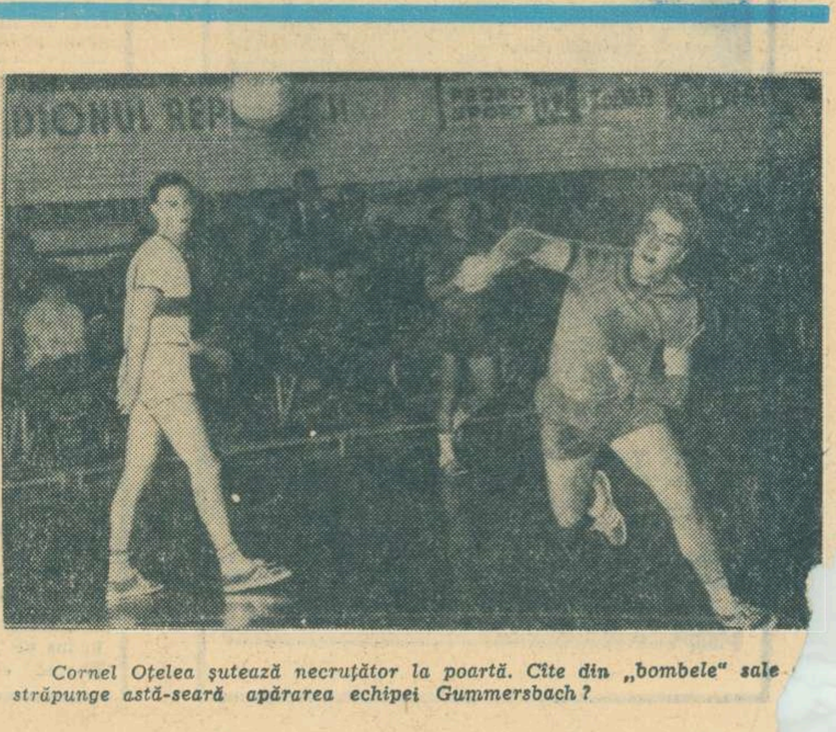

Cornel Oțelea șutează necruțător la poartă. Cîte din „bombele" sale străpunge astă-seară apărarea echipei Gummersbach?

OCHII ŞI URECHILE

Pentru prima dată avem prilejul să contemplăm în sticla fermecată o succesiune de imagini „pe viu" de la olimpicele de iarnă. Senzația este copleșitoare, în ciuda numeroaselor nepotriviri între programul anunțat și ceea ce ni se oferă. Practic, publicul în halat și papuci vede mai mult, mai divers, mai amănunțit decît fericiții de la fața locului, tracasați în plus de capriciile acestui februarie eminamente năzuros. Vom reproșa totuși cutiei cu minuni zgîrcenia în materie de hochei — de departe cel mai atractiv capitol competițional — remarcînd în schimb ținuta excelentă a comentatorilor noștri, bine informați, punctuali și, amănunt esențial, mai atenți ca oricînd la proprietatea cuvîntului rostit. O singură excepție, explicabilă prin influența lexicului francez: la schi, ca și la bobsleigh, nu poate fi vorba de pistă, ci de pîrtie, termen consacrat în jargonul de specialitate autohton.

Apropo de pîrtie — nu știu ce părere or fi avînd concurenții, însă pentru noi, cei de acasă, mult lăudata amenajare de la Alpe d'Huez, foarte aspectuoasă de altminteri, a constituit o decepție. Sînt greu de suportat frecventele întreruperi pentru repararea traseului, mai ales în preajma miezului nopții. Imaginați-vă că isprava canadienilor, care au zmuls o felie de taluz cît două boburi la un loc, ar fi fost imitată de alte cîteva echipaje și veți deduce lesne că prima jumătate a întrecerii avea toate șansele să se prelungească pînă la cîntători... Ca să nu mai vorbim de repercusiunile grave pe care asemenea ruperi de ritm le au, volens-nolens, asupra configurației clasamentului! Păcat — cu atît mai mult cu cît bobul era, precum știm, unica probă în care puteam emite veleități la supremație. În orice caz, Panțuru și Neagoe merită admirația unanimă pentru energia și curajul de care au dat dovadă, într-o companie dintre cele mai selecte.

Hocheiștii, în accentuat declin după expediția transatlantică, evoluează modest în grupa secundă. De fapt, nici nu trebuia să năzdîjduim la performanțe superioare: ultimele verificări preolimpice au dovedit că stăm exact așa cum era de prevăzut. Cam usturător, totuși, acel 0—7 din barajul cu vest-germanii... Aud că, după meciul cu pricina, un histrion pripășit pe lîngă anumite oficine sonore, s-ar fi arătat îngrijorat de criticile pe care le vom formula în consecință la adresa reprezentanților noștri. O dovadă în plus că umorul limfatic nu se ameliorează prin schimbări de altitudine și atitudine... Deh!

Dan DEȘLIU

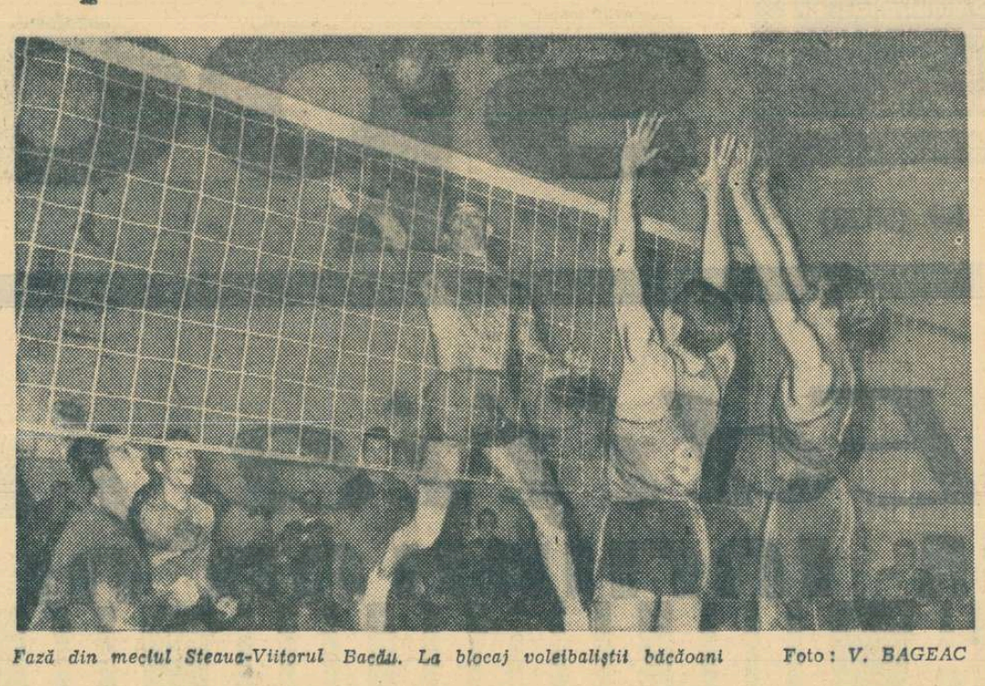

Fază din meciul Steaua-Viitorul Bacău. La blocaj voleibaliștii băcăoani Foto: *V. BAGEAC*

„Cupa 16 Februarie"

STEAUA ŞI RAPID INVINGĂTOARE CU 3-0

Competiția voleibalistică, *„Cupa 16 Februarie"* a început vineri, în sala Giulești din Capitală, cu disputarea meciurilor Steaua — Viitorul Bacău și Rapid — Zeleznicar Belgrad.

În prima întîlnire, încheiată cu 3—0 (16, 8, 8) pentru Steaua, campionii au primit aceeași replică hotărîtă din partea băcăuanilor ca și în memorabilul meci din turul campionatului, cîștigat de sportivii bucureșteni cu 3—2. De data aceasta, însă, voleibaliștii de la Viitorul au avut de înfruntat un adversar mai în formă, mai decis decît în confruntarea anterioară și într-un stadiu de pregătire mai avansat.

În primul set, campionii au început bine, conducînd cu 8—1 și apoi cu 13—8. Finalul, în care băcăuanii au avut o puternică revenire, a fost însă dramatic, cu multe schimburi de servicii, victoria surîzînd cînd unei echipe, cînd alteia. Pînă la urmă, superioritatea tehnică a bucureștenilor și-a spus cuvîntul. În setul următor echilibrul s-a menținut pînă la scorul de 5—5, cînd Steaua s-a detașat ca urmare a unui joc foarte tare în atac. Formația bucureșteană a dovedit că este în ascendență în ajunul reluării campionatului.

S-au remarcat: *Bartha, Iorga* și *Bînda* de la Steaua, respectiv, *Rednic* și *Moșescu*. A arbitrat bine N. Mateescu ajutat de N. Beciu.

★

Cea de a doua partidă s-a terminat cu victoria Rapidului, de asemenea în trei seturi (11, 9, 5), după un joc în care voleibaliștii de la Zelezniciar n-au creat dificultăți prea mari învingătorilor, deși aceștia din urmă au folosit o formație întinerită. Ca nivel tehnic meciul nu s-a ridicat la valoarea celui din deschidere, mai ales ca urmare a replicii modeste a oaspeților. S-au remarcat: **Drăgan, Penciulescu** și **Dobre** de la învingători, **Pavlovici** și **N. Stoici** de la învinși. Corect arbitrajul cuplului **D. Medianu** și **Z. Pătru.**

Aurelian BREBEANU

POLITEHNICA GALAȚI, LA PARIS

Echipa masculină de volei Politehnica Galați va participa în zilele de 15—18 februarie la un turneu internațional ce se desfășoară la Paris. Vor mai evolua în capitala franceză echipe din Cehoslovacia și Ungaria. Din formația gălățeană vor face parte, printre alții, Udișteanu, Szöcs, Ozun și Kramer. **(T. SIRIOPOL — coresp.)**

ASTĂ-SEARĂ:

CONSTRUCTORUL — PRISTAI RUSSE LA BOX

Astă-seară, de la ora 19, iubitorii boxului din Capitală vor avea prilejul să vizioneze o interesantă întîlnire internațională, în cadrul căreia vor evolua formațiile Constructorul București și Pristai Russe (Bulgaria). Programul este următorul: *C. Lucian—P. Radoslavov; V. Ivan—V. Velikov; P. Paraschiv—C. Ivanov; Șt. Ispas — Șt. Garvalov; Gh. Manea — S. Kolev; I. Magyari — S. Nedelcov; V. Dumitrescu—Vasiliev; C. Stanciu—Hazarov; I. Pavel—Volvojan; G. Grecu—Kirilov; I. Ilie—Zaidenov; T. Ivan—Zvetanov; M. Gheorghioni—Eftimov.*

Gala va avea loc în sala Casei de Cultură a tineretului din raionul Nicolae Bălcescu (Calea Șerban Vodă nr. 213).

Crudu învins în gala de aseară!

Numeroșii spectatori din sala Dinamo au asistat aseară la o frumoasă reuniune pugilistică.

Iată rezultatele: D. Giugea b.p. P. Petrescu; Mihai Crăciun b.p. N. Pornoi; Fl. Cuculescu b.p. T. Nebunoiu; C. Murea b.p. N. Roșu; Gh. Andrei b.p. A. Moraru; N. Păpălău b. ab. 2 N. Andrei; Șt. Constantin b. ab. 2 D. Diaconescu; Gh. Stăncuț b.p. C. Negoescu; M. Dumitrescu b.p. I. Crăciun, în cel mai frumos meci al galei; I. Olteanu b.p. P. Cîmpeanu; Gh. Vlad b. k.o. 1 Gh. Fărcaș; Gh. Stan b. p. C. Crudu (!); C. Buzuliuc egal cu Gh. Dumitru.

P. I.

UN INTERESANT EXPERIMENT ŞAHIST

În aceste zile, guvernate de zodia olimpică, nici nu-i de mirare că un foarte interesant concurs de șah din Capitală trece neobservat. Deși, la actuala ediție, tradiționalul turneu al maeștrilor (o însemnată selecție în vederea alcătuirii echipei naționale) are toate șansele să rămînă memorabil. Mai cu seamă pentru experimentul pe care-l constituie.

Un nou sistem de punctaj, imaginat de organizatori, încearcă să combată atitudinea de... non-combat, manifestată astăzi — la orice nivel — în lumea șahului și care creează sportului minții probleme cu nimic mai spinoase decît acelea ridicate de tactica betonului în fotbal.

Așadar, în vederea „activizării", se acordă 8 puncte pentru victorie, 1 punct pentru remiză și (bineînțeles) zero pentru partida pierdută.

Trei runde reprezintă, desigur, prea puțin pentru a furniza argumente în sprijinul unei concluzii. Dar, se poate întrevedea de pe acum că venerabilii „campioni ai remizelor" nu vor putea răzbi în condițiile noii formule. Ceea ce i-a determinat, chiar și pe virtuoșii egalităților incolore (cum ar fi, de pildă, Reicher sau Mititelu), să treacă la reconsiderarea stilului ofensiv.

Punctajul convine de minune dr. Troianescu, vechi și convins adept al luptei pe tabla de șah, care — acumulînd la start două victorii (Botez și Neamțu) — s-a instalat confortabil în frunte.

Iată plutonul fruntaș: **Troianescu 7 p., Mititelu 5 p., Ungureanu 4 p. (1), Radovici și Ghizdavu 4 p., Reicher 3 p. (1) etc. (V. Ch.)**

CONFERINȚA INTERNAȚIONALĂ A ARBITRILOR DE POLO

În saloanele hotelului Carpați, din Brașov, au început ieri lucrările celei de a II-a conferințe internaționale a arbitrilor de polo pe apă, organizată de E.W.P.C., la care participă 35 de arbitri, din 18 țări.

În prima zi au fost discutate două probleme: a) stabilirea manierei de arbitraj în vederea turneului olimpic din Mexic; b) propuneri pentru modificarea regulamentului, în scopul dinamizării jocului.

Din nou, la rugby!

Prima competiție a anului — „CUPA DE IARNĂ"

„Relache"-ul din rugby se apropie de sfîrșit. Duminică 18 februarie vom putea viziona primele meciuri organizate — ca de obicei la început de sezon — în Capitală.

Este vorba de o competiție inițiată de către comisia orășenească de rugby și dotată cu „Cupa de iarnă". Participantele, în număr de 8 — în marea majoritate a cazurilor echipe de categoria A — au fost grupate în două serii, după cum urmează:

● **SERIA A: Grivița Roșie, Gloria, Constructorul și Farul Constanța;**

● **SERIA B: Dinamo, Steaua, Progresul și Rapid.**

Meciurile etapei I, care sînt programate pentru duminica viitoare, au fost stabilite prin tragere la sorți. Vom avea prilejul să urmărim partidele: **Grivița Roșie — Gloria, Constructorul — Farul, Dinamo — Progresul** și **Steaua — Rapid.**

În etapa următoare (din 25 februarie) vor juca învingătorii și învinșii între ei.

După aceea, în ultima etapă (3 martie), sistemul de desfășurare a jocurilor se va modifica din nou: **prima clasată din seria A va juca cu prima clasată din seria B, cea de a doua clasată din seria A cu cea de a doua clasată din seria B ș.a.m.d.**

Era singura posibilitate de a încheia competiția numai în trei etape, așa cum au cerut și delegații echipelor participante. Aceasta în ideea ca pînă la data de 17 martie, cînd se va da startul în „Cupa primăverii", prima competiție oficială organizată sub egida federației de specialitate, echipele bucureștene să poată avea o scurtă perioadă de răgaz.

Alte amănunte privind „Cupa de iarnă". În prima etapă, jocurile vor avea o durată de 60 de minute (cite două reprize a 30 de minute). În etapa a II-a, durata va crește la 70 de minute (fiecare repriză fiind de cite 35 de minute). Abia în ultima etapă meciurile se vor desfășura timp de 80 de minute. Deci, jucătorii vor fi supuși unui regim progresiv de efort.

Se precizează, de asemenea, că în tot timpul jocului se pot schimba jucători. În acest fel participantele vor avea posibilitatea să-și rodeze un număr cît mai mare de sportivi, întregul lot.

O altă clauză importantă: în caz de egalitate de puncte, departajarea se va face în raport cu numărul de încercări înscrise. Este evident: organizatorii s-au gîndit (și bine au făcut) să încurajeze jocul deschis. În fine, pentru a stimula și pe conducătorii jocului, organizatorii vor acorda un premiu pentru cel mai bun arbitraj.

Și o ultimă precizare: toate meciurile vor avea loc pe stadionul clubului Constructorul din șoseaua Olteniței.

Popularizarea schiului la Paroșeni

Din inițiativa asociației sportive Energia Paroșeni și a comitetului sindicatului de la I.E.C.P., la Paroșeni a avut loc recent un reușit concurs de popularizare a schiului. La întreceri, care s-au desfășurat în apropierea localității, la Sohodol (cota 600), au fost prezenți 30 de schiori (fondiști) de la Energia Paroșeni și Minerul Lupeni. Primii clasați: fond 15 km seniori — **I. Magheru** (Energia); 10 km juniori mari — **B. Török** (Energia); 5 km junioare mari — **Maria Imling** (Energia); 3 km junioare mici — **Iuliana Sicht** (Minerul). După încheierea concursului, organizatorii au înmînat primilor trei clasați diplome și premii constînd din obiecte de artizanat.

ȘT. BĂLOI, coresp. principal

Sever Dron a obținut cîteva rezultate bune în concursurile din India. Printre învinșii săi se numără și cunoscutul jucător indian Mukerjea

Date de reținut din calendarul tenismanilor noștri fruntași

La solicitarea noastră, secretarul Federației române de tenis, **prof. Alex. Lăzărescu,** ne-a pus la dispoziție programul competițional al primilor noștri tenismani, în lunile ce urmează.

Aflăm astfel că jucătorii noștri fruntași Ion Țiriac, Ilie Năstase și Sever Dron vor rămîne în India pînă la sfîrșitul acestei luni. Ei vor mai participa la cîteva turnee, printre care acelea de la Allahabad, Jaipur, Pradesh și Ahmedabad. După aceasta urmează o pauză competițională de aproximativ 10 zile, cînd cei trei emisari ai noștri se vor întoarce în patrie. Ei urmează să plece apoi în Occident, pentru a concura la campionatele internaționale de tenis pe teren acoperit de la Bruxelles (14-18 martie).

Sezonul european în aer liber va fi abordat de tenismanii români pe Riviera franceză, unde ei sînt invitați să participe la trei concursuri: Cannes, Menton și Nisa. În luna aprilie sînt în vederea noastră participări la turnee în Italia și anume, la Catania și Palermo. Pentru sfîrșitul lui aprilie, se prevăd meciuri de verificare a echipei reprezentative, în perspectiva participării României la „Cupa Davis". După cum se știe, întîlnim în primul tur redutabila formație a Danemarcei (Jan Leschly, Torben Ulrich, Jan Ulrich), meci care urmează să aibă loc la București. F.R.T. intenționează să propună forului danez, ca date de disputare, perioada 28.IV-5.V.

Pentru competițiile amintite aci, sînt vizați următorii jucători: maestrul emerit al sportului **Ion Țiriac,** campionul național **Ilie Năstase, Sever Dron** și **Petre Mărmureanu.**

CURSE DE BOB LA COMARNIC!

În mica localitate Comarnic, de pe Valea Prahovei, bobul își trăiește o a doua tinerețe! După cum se știe, cu ani în urmă aveau loc aici numeroase întreceri de bob și săniuțe. La Comarnic și-au făcut ucenicia, mai întîi pe săniuțe și apoi pe boburi rudimentare, o serie de sportivi care mai tîrziu au devenit celebri nu numai la Sinaia ci și pe pîrtiile de peste hotare: **Panțuru, Dragomir, Stoica, Beldica** și alții.

Acum, la Comarnic, frumoasele tradiții renasc. Din inițiativa Consiliului asociației sportive Cimentul s-a trecut la organizarea concursurilor de săniuțe și bob. S-a amenajat o pîrtie (accesibilă și concurenților cu săniuțe) de 1500 m, cu 9 viraje și 200 m diferență de nivel. Ultimul concurs care s-a desfășurat recent, s-a bucurat de un mare succes. La proba de săniuțe s-au întrecut peste 100 de copii, iar la bob 2 și 4 persoane au fost prezente 14, respectiv, 12 echipaje. Iată și rezultatele tehnice: **SĂNIUȚE — copii pînă la 11 ani: 1. Gh. Plumb 2:29,8, 2. I. Mierliță 2:33,9, săniuțe — copii pînă la 14 ani: 1. I. Ghiauș 2:34,4, 2. I. Moacă 2:37,0; BOB 2 PERS. juniori: 1. I. Voicu 2:29,5, 2. C. Potroânchenu 2:31,9; BOB 2 PERS, seniori: 1. I. Mușescu și I. Petroanchenu 2:13,0, 2. Gh. Mincu și S. Mincu 2:28,0; BOB 4 PERS. seniori: 1. I. Rotilă 2:19,3, 2. I. Popa 2:25,9.**

La desfășurarea concursului au adus o contribuție importantă profesorul de educație fizică **Th. Neacșu,** președintele asociației sportive Cimentul, I. Drăghici, precum și Oficiul P.T.T.R. Comarnic, care a asigurat instalațiile necesare cronometrării curselor și informării operative a spectatorilor.

GH. COTEI
tehnician la Fabrica de ciment Comarnic

Serialul nostru

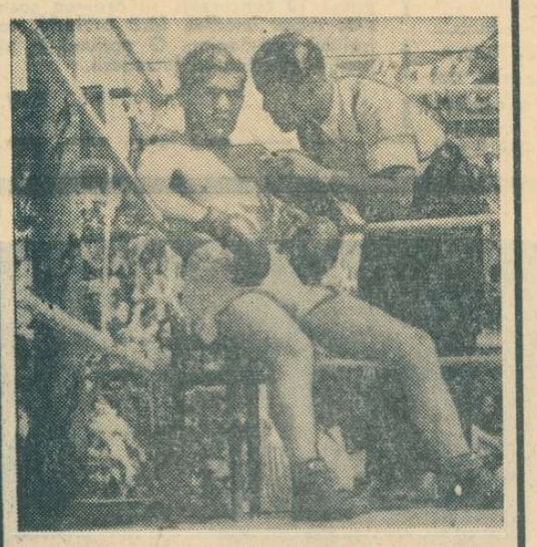

Arena Venus, 1947...
Lucian Popescu dîndu-i sfaturi lui Ion Chiriac în meciul cu Sandu Ion.

Viața romanțată a lui Lucian Popescu (X)

A FOST ODATĂ UN CAMPION

...ȘI ACUM CE FACEM CU GINO CATTANEO, ERNST WEISS, GINO BOND AVALLI?

După aproape zece ani (7 iunie 1930) de cînd devenise campion european, cucerind centura de la Kid Oliva, Lucian Popescu aduce în țară un nou titlu continental: al treilea. „Mănușa de aur" a redevenit subiect de discuție, titlul este rîvnit de toate „penele" bătrînului continent. Imediat după meci, Dolhelm cere revanșa, în „birlogul" său de la Bruxelles. Lucian a acceptat, fără ezitare, dar Phil, accidentat la Berlin peste o lună, renunță la proiect, amînîndu-l pentru mai tîrziu.

La patru săptămîni după ce a devenit campion european, Lucian Popescu își dă acordul pentru un meci amical cu Gino Cattaneo la București. Italianul îl bătuse nu de mult pe Toma Aurel, după o luptă **înverșunată, pe care au terminat-o amîndoi cu arcadele deschise.** Cattaneo, ambițios, vrea să-l doboare acum pe noul campion chiar la el acasă, pe ringul montat la arena Venus. Dar Lucian n-are prea multe probleme cu Gino. Îl ține-n frîu cu stînga, nu-i îngăduie să se apropie și cu toate că trece printr-un moment dificil în repriza a șasea, cînd recepționează cîteva laterale puternice, termină meciul cu un avans confortabil de puncte. La 5 octombrie 1940 e solicitat să-l înfrunte la Belgrad pe germanul Erzereich. Lucian cîștigă și acest meci, la puncte, după zece reprize echilibrate. 24 aprilie 1941. Lucian boxează cu Sandu Ion. Campionul european și-a luat obiceiul să-l „sicîie" pe Sandu Ion, încă de la cîntar. Îi spune, ca de obicei: „Ai mai învățat ceva? Crezi c-o să mă lovești vreodată?" Sandu, ambițios și nervos, se lasă prins în cursă, atacă precipitat și, bineînțeles, pierde la puncte. Peste o lună, Lucian pleacă la Viena. Îl așteaptă partida cu austriacul Ernst Weiss care îi atacă titlul european. Îl însoțesc numai trei persoane: tatăl său, arbitrul C. Murgășeanu și spickerul Radiodifuziunii, Radu Vasilescu.

31 mai 1941. La Angelmanarena, peste 12 000 de vienezi așteaptă meciul. În cabina lui Lucian Popescu tensiunea e ridicată... Falangele de la mîna stîngă îi cauzează mari dureri. Trebuie să intervină iarăși novocaina. Dar cine să-i facă injecția? Nu e nici un doctor aici. Și s-a mai întîmplat încă ceva. I s-a aplicat kelen pe mînă și pielea s-a întărit și acul seringii nu mai poate pătrunde. Exasperat, Lucian ia seringa și își face sîrgur injecția cu novocaină în mîna stîngă. Apoi, cu fălcile încleștate pleacă spre ring. Weiss e de mult acolo, nerăbdător, lovind mereu aerul, în așteptarea adversarului... L-a învins pe Toma Aurel, la Berlin, cu trei ani în urmă, și crec că va trece și peste „bariera Lucian". Dar

campionul european nu e de aceeași părere. Cu o ambiție de fier, Lucian îa conducerea ostilităților și-l domină copios pe austriac. Jocul de picioare e formidabil; fentele — uluitoare; directa de stînga, în vervă, inepuizabilă. Spickerul Radu Vasilescu a răgușit de entuziasm... Din 15 reprize, Lucian cîștigă 10! Și — deodată — lovitura de teatru. Sute de mii de ascultători ai radioului românesc, care urmăreau de aproape o oră această luptă electrizantă, aud în aparate vocea gîtuită de furie a spickerului: — Formidabil! Uluitor! Nici nu-mi vine să cred. E un furt nemaipomenit. E declarat învingător la puncte... Ernst Weiss!

...Arbitrul „neutru" Passamonti îi face cadou lui Weiss titlul de campion european la categoria „pană". Dar „cadoul" lui Passamonti nu va sta prea mult în posesia lui Weiss, căci Gino Bondavalli îi aplică o corecție usturătoare și devine noul lider al „penelor" europene. Lucian îi aruncă de îndată mănușa și Bondavalli o ridică. Se organizează meciul pentru titlul european, la Reggio Emilia, la 31 mai 1942. Bondavalli e un băiat plin de viață, vesel, dansează și cîntă minunat la chitară. În ring însă e dîrz, tenace și neîndurător cu adversarii...

Gala are loc ziua pe un stadion. Pe afiș figurează mai multe întîlniri „tari" în care evoluează Proietti și Walter Neusel (fostul rival al celebrului Max Schmelling). Cînd Bondavalli apare pe ring spectatorii ovaționează și cîntă „Vivere", minute-n șir. Gino e chiar din Reggio Emilia și a ținut neapărat să boxeze aci, la el acasă. Italianul, plin de vitalitate și încurajat zgomotos, atacă din prima secundă într-un ritm amețitor, căruia Lucian nu-i poate face față. El cade la podea în repriza a VII-a, dar își revine, îl domină pe Gino două-trei runde și pierde de justețe la puncte. Tentativa lui Lucian a eșuat. A fost ultima. De acum încolo nu va mai încerca să-și croiască drum spre titlul continental. În opt runde a boxat pentru el și de trei ori l-a cucerit. E o performanță remarcabilă cu care nu mulți se pot mîndri! Maurul și-a făcut datoria. Cu prisosință. Acum poate să plece!

Lucian Popescu se reîntoarce în țară, decis să se dedice meseriei de antrenor. Cu toate acestea, el nu va rezista tentației ringului și își va măsura puterile de încă douăsprezece ori cu adversari redutabili: Constantin David, Costel Stănescu, Gh. Bidrinschi, Ilie Toma, Ion Mihail, Marin Gaspar și Petre Brătescu. Tehnica și experiența îl vor ajuta să termine mereu victorios. O singură înfrîngere. Autor: temutul Petre Brătescu, omul cu pumnul „dinamită".

★

...Un tînăr sfios și mic de statură apare în sala de antrenament pe care o conduce Lucian Popescu. Este Ion Chiriac. A început boxul la Zamfir Popazu și — dornic să învețe din experiența fostului campion european — devine, în cele din urmă, elevul său. Meciurile-lecție Lucian—Chiriac sînt o încîntare pentru privilegiații săli de antrenament. Chiriac a

învățat multe de la profesorul său și acum, cînd fac la mănuși, nu mai reușesc să se lovească de loc... Lucian Popescu e nelipsit din „colțul" lui Chiriac și cu experiența sa bogată îi ajută să recolteze numeroase biruințe, să se impună curînd drept cea mai bună „muscă" din țară. Lucian trăiește o a doua tinerețe, urmărind din colțul ringului un alt talent care întruchipează, și în stil și în dîrzenie, arta lui de odinioară...

Și anii trec... Seară de seară, Lucian lucrează neobosit cu elevii săi. Și acum, la 55 de ani, fostul campion european execută exercițiul la coardă pe care nici unul din tinerii săi elevi nu e în stare să le imite! Prin mîinile lui trec numeroși pugiliști care vor deveni fruntași ai categoriilor respective: D. Mițu, Petre Zaharia, Mihai Stoian, Tedy Niculescu etc.

...Apoi, într-o zi a anului 1967, de la Roma, vine vestea unei mari biruințe: **Nicolae Giju — cu același stil ca al „mănușii de aur" — cucerește titlul de campion european la categoria „cocoș".** Vechiul campion e printre primii care îl îmbrățișează pe Giju la sosirea în București. E fericit la gîndul că cei tineri duc mai departe torța glorioasă a boxului românesc, cu flacăra ei ce nu se va stinge niciodată.

A fost odată un campion român! Da! A fost și vor mai fi!

SFÎRȘIT

George MIHALACHE

București, 1967...
Vechiul și noul campion european: Lucian Popescu și Nicolae Giju

fotbal

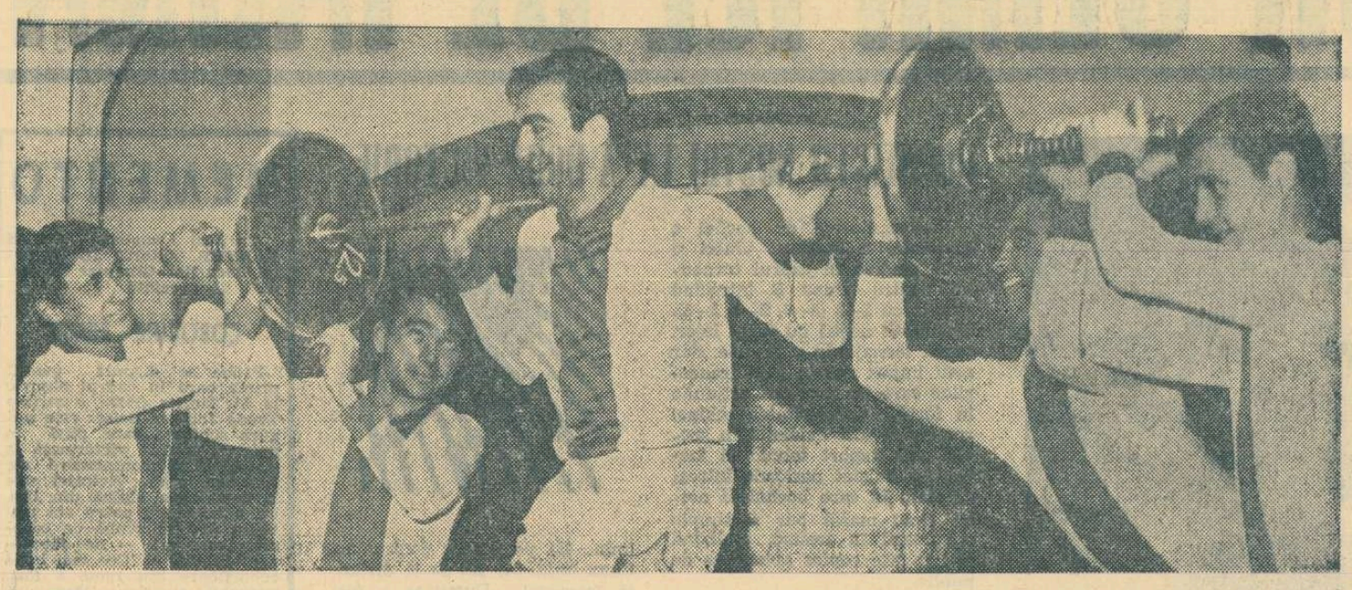

În sala de haltere a clubului se lucrează de zor la îmbunătățirea forței...

ÎN VIZITĂ LA FARUL

Iată-ne la sediul clubului Farul, dornici să aflăm ce face în aceste zile echipa de fotbal.

Primul nostru interlocutor este președintele clubului, tov. *F. Foti*. „După cum știți, noi am făcut un turneu de pregătire în străinătate. La scurtă vreme de la înapoiere, am trecut cu toții la o muncă plină de răspundere. Vrem ca în noul sezon fotbalistic, formația noastră să practice un fotbal de calitate. Primii pași — în această direcție — i-am făcut în turneul amintit, unde echipa a exersat scheme tactice noi. Linia de atac promite lucruri frumoase. Secretul ? Iancu, realizatorul principal al formației noastre a dat jos de pe el vreo 5 kg".

Următorul interlocutor a fost *Virgil Mărdărescu*, antrenorul principal al echipei. „Bănuiesc că, în primul rînd, vă interesează lotul de jucători cu care am început pregătirile. Iată-l : portari — Uțu (31 ani), Popa (18), Iordache (18) ; fundași — Georgescu (29), Achim (21), Dumbravă (26), Tilvescu (31), Pleșa (25), Mareș (24), Antonescu (22) ; mijlocași — Manolache (31), Koszka (28), Zamfir (26), Unguroiu (28), Etem (17) ; înaintași — Ologu (25), Tufan (25), Iancu (27), Biliboacă (18), Manafu (18), Girip (17), Simion (17) și fiul meu, Mircea Mărdărescu (15). Lipsesc Sasu și Kallo, care sînt în turneu în Brazilia. Noi lucrăm zilnic în aer liber și în sală, cu o singură pauză de 24 de ore pe săptămînă, pentru refacere. Constat cu satisfacție că elevii mei lucrează cu multă tragere de inimă, că sînt disciplinați și au preocupări serioase. Mulți dintre ei, printre care Antonescu, Zamfir, Pleșa, Ologu, Dumbravă, Biliboacă și Etem, sînt prezenți în aceste zile la toate antrenamentele, fie ele cît de grele, dar pot fi văzuți și în băncile școlilor, unde-și continuă eforturile în vederea terminării liceului sau a diferitelor școli tehnice. Cît despre apropiatul retur de campionat vă pot spune că noi abia îl așteptăm".

Foto și text : **T. ROIBU**

Mingile de fotbal sînt pregătite pentru noul sezon și la Farul Constanța

Practica concesiilor și cerințelor unei munci ferme de educație

Se pare că ocolim, în discuții, analiza profundă a fenomenului de „criză" educativă ce se manifestă în activitatea fotbalistică, aspect de importanță capitală pentru destinul acestei discipline sportive.

Înregistrăm, în mod neplăcut, la toate nivelurile competiționale și la toți factorii (jucători, antrenori, arbitri, conducători și spectatori) numeroase cazuri de manifestare a unor lipsuri elementare de educație, de desconsiderare a normelor de conduită civilizată.

Recent, cu ocazia unei tabere de pregătire a juniorilor, a avut loc o anchetă pedagogică prin care s-a urmărit să se stabilească în ce măsură tinerii jucători înțeleg necesitatea formării unor deprinderi corecte de viață sportivă, impuse dintotdeauna de cerințele activității de performanță. La întrebarea „Pe care dintre jucătorii noștri de performanță și i-au ales ca exemplu ?" 16 juniori, din cei 20 anchetați, au declarat, cu toată convingerea că, prin comportarea lor, majoritatea jucătorilor de performanță din echipele cluburilor de categoriile A și B nu constituie nici pe departe exemple demne de urmat. Elementele care îndeplinesc, prin atitudine și comportare, toate cerințele educative e-exemplare sînt excepții, de obicei ironizate de masa jucătorilor. Fără discuție, aceasta constituie una din cele mai triste realități ale fotbalului nostru.

Este explicabil, atunci, de ce am înregistrat, de-a lungul anilor, dar, în special, în ultimul timp, un procent masiv de pierdere a unor generații întregi de jucători cu mari perspective.

La fel ca și acum, și alte generații de juniori au sesizat pericolul influențelor nefaste ce s-au cuibărit în fotbal, dar, neajutați de un efort general de instaurare a ordinei educative, au alunecat pe panta abaterilor de tot felul, îngroșind rîndurile anonimatului sportiv.

Indiferent de ramura de sport, sau de țară, performanțele de înalt nivel se sprijină pe tradiții de norme educative, respectate cu fermitate de sportivi, antrenori, oficiali, arbitri și spectatori.

Performanțele din handbalul, canotajul sau voleiul românesc, cele ale fotbalului englez, ale rugbyului francez, ale atletismului și natației americane etc., s-au realizat într-un context educativ sănătos, instaurat și dezvoltat permanent prin respectarea strictă a legilor scrise sau nescrise ale disciplinei, corectitudinii, cinstei, respectului și loialității sportive, de către toți cei care iau parte, direct sau indirect, la activitatea de pe stadion. Pentru a păstra neștirbit acest cadru se desfășoară o adevărată luptă, în care se folosesc atît mijloace de convingere, cît și măsuri severe, chiar radicale, de îndepărtare din activitate a celor ce încalcă sistematic normele de conduită. Avem la dispoziție nenumărate exemple — inserate, de obicei, de presa noastră la rubrica de... curiozități (!?) — prin care se aduc la cunoștința opiniei publice măsurile luate de cluburi și de oficialitățile din alte țări pentru pedepsirea celor ce poluează atmosfera sportivității. (Numai în ultima lună au fost suspendați pe viață trei jucători — doi în Italia și unul în Spania — pentru lovirea arbitrului).

Pentru fotbalul nostru, problema formării unui cadru educativ favorabil activității de performanță se pune foarte acut, deoarece n-au existat aproape niciodată preocupări consecvente pentru stabilirea unui sistem de măsuri și cerințe în acest sens.

Amplu teoretizată, latura educației în procesul instruirii nu și-a găsit rezolvarea practică. Datorită alterării fondului sănătos al celor angrenați, a slăbiciunii și lipsei de hotărîre în curmarea actelor reprobabile, fotbalul nostru a acumulat, de-a lungul anilor, trăsături nedorite, printre care : indisciplina, viața nesportivă, tendința de căpătuială etc.

Problema s-a agravat și mai mult atunci cînd caracterul competitiv a declanșat o teribilă goană după rezultate, iar antrenorii și conducătorii echipelor, îngrădiți de nerezolvarea multor aspecte de educație, au recurs la concesii și renunțări de tot felul.

Practica concesiilor, puternic înrădăcinată în fotbalul nostru, a deformat optica obiectivă, determinînd o serie de antrenori, conducători de secții, arbitri, spectatori să închidă ochii de cîte ori în fotbal se petreceau lucruri grave. Se pot număra pe degete cazurile în care au fost aplicate măsurile corespunzătoare, cele mai multe dintre acestea fiind rezolvate cu „duhul blîndeții".

Contradicția actuală dintre cerințele activității de performanță și mentalitatea și comportarea majorității jucătorilor a ajuns atît de pronunțată, încît un mare număr de antrenori, printre care Tr. Ionescu și Em. Vogl, cu ocazia consfătuirii de la Snagov, dezarmați în fața situației create de practica nefastă a concesiilor, și-au exprimat convingerea că jucătorii nu sînt apți pentru fotbal de calitate.

OPINII

Tot atunci, cineva făcea o remarcă, nu lipsită de interes, în sensul că ani de zile s-a încurajat, la unii jucători, tendința de a se sustrage muncii, iar acum le cerem să depună o „muncă grea" (referire la duritatea antrenamentului modern).

În fața unor atari neîmpliniri, de ordin educativ, este limpede de ce au existat și mai există jucători, antrenori și conducători de echipe care sînt huliți tocmai pentru că nu au admis indisciplina și compromisul.

Atmosfera generală, cu debile principii educative, a făcut ca valoarea și competența profesională a celor angajați direct în activitatea fotbalistică (antrenori, arbitri, conducători, oficiali etc.). să nu poată fi valorificată. Mulți antrenori tineri au remarcat că în fotbalul nostru se cere mai întîi să faci față situațiilor anormale, create de nerespectarea normelor educative elementare, și abia apoi să încerci valorificarea pregătirii profesionale. De aceea, cadre valoroase de specialiști, antrenori, medici sportivi sau profesori de educație fizică, preferă să stea cît mai departe de fotbal, neputînd adera la mentalitatea celor „unși cu toate alifiile", a „descurcăreților" sau a „versaților".

Firește că aspectele, din acest punct de vedere, sînt mult mai numeroase și mai complexe, tratarea lor în ansamblu necesitînd un spațiu considerabil și putînd forma obiectul unei discuții ample cu o numeroasă participare.

Munca de împămîntenire a unui sistem ferm de cerințe și norme educative trebuie începută, în primul rînd, și în mod unitar, în cluburi și asociații. Ea va fi eficientă numai dacă se va desfășura la cel mai înalt grad de exigență și strictețe !

D. TEODORESCU

DUMINICĂ, ÎN GIULEȘTI: RAPID — UNIVERSITATEA CLUJ

În cadrul pregătirilor pentru reluarea campionatului, Rapid București va susține duminică o nouă partidă de verificare. De data aceasta, va avea un adversar puternic, pe Universitatea Cluj. Întîlnirea se anunță deosebit de atractivă, deoarece antrenorii Valentin Stănescu și C. Teașcă vor alinia cele mai bune garnituri.

Partida are loc pe stadionul Giulești, cu începere de la ora 10.30.

MECIURI AMICALE

Zilele acestea s-au disputat numeroase meciuri amicale. Iată scurte relatări transmise de corespondenții noștri :

UNIVERSITATEA CRAIOVA — PETROLUL PLOIEȘTI: 1—0 (1—0). Unicul gol al meciului a fost marcat de M. Popescu (min. 10). **(T. Costin).**

CHIMIA VICTORIA — CHIMIA FĂGĂRAȘ 1—0 (0—0). Echipa locală a cîștigat în urma autogolului lui Tr. Lancea (min. 88). **(T. Maniu).**

C.S.M. SIBIU — METALUL COPȘA MICĂ 3—1 (3—0). Autorii golurilor: Laufceag (min. 10 și 16), Zaharia (min. 39) pentru C.S.M., Tinca (min. 50) pentru Metalul. **(I. Ionescu).**

A.S.A. SIBIU — A.S. CUGIR 1—2 (0—1). Au marcat : Jercan (min. 26), Tamaș (min. 50) pentru A.S. Cugir, Negrea (min. 59, autogol) pentru A.S.A. **(I. Lie).**

OLIMPIA ORADEA — A.S.A. TG. MUREȘ 3—0 (0—0). Golurile au fost înscrise de Sacaci III (min. 70 și 88 din 11 m) și Bacoș (min. 83). În min. 88 fundașul Toth (A.S.A.) l-a faultat grosolan pe Bacoș (Olimpia), accidentîndu-l grav. **(I. Ghișa).**

PRONOSTICUL NOSTRU

Etapa din 11 februarie 1968

I. Fiorentina — Roma	1
II. Internazionale — Atalanta	1
III. Juventus — Bologna	1
IV. Lanerossi — Varese	x
V. Mantova — Milan	2
VI. Napoli — Cagliari	1
VII. Sampdoria — Torino	x
VIII. Spal — Brescia	1
IX. Messina — Pisa	2
X. Livorno — Potenza	1
XI. Modena — Bari	x
XII. Palermo — Venezia	1
XIII. Lazio — Monza	1

DIALOG CU CITITORII

Într-o scrisoare pe cît de amplă pe atît de interesantă în conținut, profesorul **Liviu Marinescu** din comuna Fierbinți raionul Găești, se referă, printre altele, la activitatea sportivă din mediul sătesc, care continuă să joace rolul de cenușăreasă. Oferindu-ne cîteva exemple chiar din localitatea în care-și desfășoară activitatea, tovarășul Marinescu își exprimă părerea că în satele și comunele noastre există numeroase elemente talentate, cu perspective de a intra în rîndurile sportivilor de performanță, dar care se pierd în anonimat datorită îndeosebi lipsei unei îndrumări calificate și permanente.

Într-adevăr, cam așa stau lucrurile. Sperăm, însă, cu toții, că situația se va îndrepta pe măsură ce organizațiile U.T.C. din mediul rural își vor îndeplini atribuțiile pe care le au pe această linie, iar organele sportive locale vor înțelege să dea sprijinul necesar.

★

Am mai avut deseori prilejul să scriem despre lipsa de seriozitate a unor conduceri de cluburi și asociații sportive. Sîntem nevoiți să revenim. Tovarășul **C. Filipovici** din Gura Humorului, str. Vasile Alecsandri 10, ne oferă un exemplu foarte recent, „eroii" fiind de astă dată conducătorii asociației sportive Foresta Fălticeni. Dar iată despre ce este vorba. În urmă cu cîtva timp, echipa de fotbal Minerul Gura Humorului a susținut un meci amical la Fălticeni, cu formația locală Foresta, care se angajase să-i întoarcă apoi vizita. Oaspeții au cheltuit cu acest prilej suma de lei 1 752, pe care sperau să o recupereze din încasările la cel de-al doilea meci cu fălticenenii. Dar în ziua de 4 februarie, cînd se fixase partida, publicul din Gura Humorului a așteptat zadarnic sosirea finaliștilor „Cupei României".

Intrigat de comportarea nesportivă a fălticenenilor, tovarășul Filipovici consideră că ar fi drept ca aceștia să plătească asociației din Gura Humorului cheltuielile efectuate cu prilejul deplasării echipei sale de fotbal. Noi credem, însă, că nu este suficient doar atît. Cei care se fac vinovați de încălcarea propriului angajament ar merita și cîte o sancțiune.

★

Tovarășul **Gheorghe I. Gărgăriță** din comuna Dorobanțu, regiunea Argeș, ne anunță că deși s-a adresat de peste o lună clubului Steaua, pentru a deveni membru susținător, nu a primit încă nici un răspuns. Probabil că respectivul club are prea mulți susținători și nu-i mai sînt de folos alții. Lăsînd gluma de-o parte acest nou exemplu confirmă ceea ce noi subliniam cu alt prilej, anume că cluburile noastre nu tratează cu interesul cuvenit problema membrilor susținători. Și, într-o bună zi, acest lucru ar putea să le coste.

★

Cîțiva suporteri ai Rapidului ne-au rugat să le facilităm corespondența cu alți iubitori ai fotbalului care simpatizează echipa noastră campioană. Iată numele acestora și adresele la care li se poate scrie : **Dumitru M. Petrescu** din Brăila, bd. Cuza 213, **Ștefan Toader** și **Tudor Albășteanu** din București, str. Alexandru Lăcusteanu 11, raionul Lenin, **Ion Miță**, elev la Grupul școlar al Uzinelor Vulcan, str. Samuil Vulcan 8, raionul Lenin — București.

★

Cunoscutul jucător de rugby **Florin Vicol** s-a adresat ziarului nostru cu o propunere destul de interesantă.

„Întrucît spre deosebire de sporturile individuale, în care aprecierea valorii se face în funcție de rezultatul obținut, în sporturile de echipă această apreciere nu este întotdeauna obiectivă. Din acest motiv, ne spune Florin Vicol, ar fi bine ca după fiecare meci componenții echipei să înscrie pe cîte un bilețel numele jucătorului care, potrivit părerii lor, s-a distins atît prin randamentul dat cît și prin comportare. Jucătorul care acumulează mai multe voturi să primească un „bilet de onoare". La sfîrșitul competiției, sau al anului, sportivul care posedă cele mai multe asemenea „bilete de onoare" (în raport cu numărul de meciuri jucate) să fie distins cu o cupă din partea echipei sale sau a clubului".

Fără îndoială propunerii făcute de rugbystul Vicol i se pot aduce unele adăugiri sau modificări, dar indiferent de aceasta noi o socotim valoroasă pentru că ea este de natură să producă un stimulent în direcția unei cît mai frumoase comportări (sub toate aspectele) pe terenurile de sport.

Sperăm că se va găsi cineva să o pună în aplicare. Poate chiar la echipa de rugby Progresul București, din care face parte și Florin Vicol.

I. MITROFAN

UNDE MERGEM ?

ATLETISM — Sala Steaua, de la ora 15 : Concursul republican al seniorilor.

VOLEI — Sala Giulești, de la ora 17,30: Zelezniciar Belgrad — Steaua București (m), Rapid București — Viitorul Bacău (m), în cadrul „Cupei 16 Februarie".

BOX — Casa de cultură a tineretului din raionul N. Bălcescu (cal. Șerban Vodă 213), **de la ora 19:** Constructorul Buc. — Pristai Ruse (Bulgaria).

HANDBAL — Sala Floreasca, ora 19: Steaua — VfL Gummersbach (R.F.G.), în cadrul sferturilor de finală ale „C.C.E.".

MECI AMICAL INTERNAȚIONAL

LEMNARUL ODORHEI — DUKLA BANSKA BISTRICA 1—2 (1—0).

ODORHEI, 9 (prin telefon). În continuarea turneului pe care-l întreprinde în țara noastră, echipa cehoslovacă Dukla Banska Bistrica a susținut azi un meci amical în compania formației locale, Lemnarul. Oaspeții, avînd o pregătire fizică și tehnică mai bună, au cîștigat cu 2—1. Scorul a fost deschis de localnici, prin Balint, care a transformat un 11 m. După pauză, oaspeții și-au impus superioritatea, marcînd două goluri. Autori: Skrenina (min. 58) și Skorupa (min. 70 din 11 m).

A. Pialoga, coresp.

DINAMO BUCUREȘTI A PLECAT ÎN TURCIA ȘI IRAN

În cursul zilei de vineri, echipa Dinamo București a plecat în Turcia și Iran, unde va susține cîteva partide. Au făcut deplasarea, printre alții, Datcu, Niculescu, Popa, Nunweiller III, Ștefan, Dinu, Naghi, Nunweiller VI, Frățilă și Stolenescu.

LOTO — PRONOSPORT — LOTO

Programul concursului PRONOSPORT nr. 6 de mîine, duminică 11 februarie 1968, este următorul : I: Fiorentina — Roma ; II: Internazionale — Atalanta; III: Juventus — Bologna; IV: Lanerossi — Varese : V: Mantova — Milan; VI: Napoli — Cagliari; VII: Sampdoria — Torino; VIII: Spal — Brescia; IX: Messina — Pisa; X: Livorno — Potenza; XI: Modena — Bari; XII: Palermo — Venezia; XIII: Lazio — Monza.

Astăzi fiind ultima zi, este bine să vă completați buletinele, urmînd să le depuneți din vreme, să nu lăsați aceasta în ultima parte a zilei.

Publicăm mai jos programul concursului PRONOSPORT nr. 7 de duminică 18 februarie 1968, pentru a vă putea documenta din timp asupra meciurilor din program. Pentru aceasta vă recomandăm a consulta „Programul LOTO-PRONOSPORT" care cuprinde ultimele amănunte asupra meciurilor incluse în program: I : Bologna — Lanerossi; II: Brescia — Mantova; III: Cagliari — Fiorentina; IV: Milan — Internazionale; V: Napoli — Spal; VI: Roma — Sampdoria; VII: Torino — Juventus; VIII: Varese — Atalanta; IX : Bari — Catania; X: Genoa — Catanzaro; XI: Padova — Palermo; XII: Reggina — Verona; XIII: Potenza — Foggia.

LOTO DIN 9 FEBRUARIE 1968

83 33 73 74 34 77 31 80 48 75 90 29

FOND DE PREMII: 1.010.989 lei.

Tragerea următoare va avea loc la București — vineri 16 februarie 1968.

● **Premiul excepțional în valoare de 105.315 lei de la tragerea Loto din 2.II.1968, a revenit participantei Fotea Maria din Vaslui regiunea Iași.**

telex — radio — telefon

ÎN TURNEUL INTERNAȚIONAL de șah de la Malaga, după șase runde conduce iugoslavul Marovici cu 4 puncte. Îl urmează O'Kelly (Belgia), Ivkov (Iugoslavia), Pomar (Spania), Medina (Spania) 3½ puncte. Damianovici (Iugoslavia) 3 puncte etc. În runda a 6-a, Marovici l-a învins pe Kaplan. Partidele Medina—Zuckerman, O'Kelly—Ivkov și Damianovici—Pomar s-au încheiat remiză.

CONTINUÎNDU-ȘI TURNEUL în Peru, echipa maghiară de fotbal Ujpest Dozsa a jucat la Lima cu formația „Sporting Cristobal". Gazdele au cîștigat cu scorul de 2—0 (1—0). Partida, desfășurată pe stadionul „Nacional", a fost urmărită de 20 000 de spectatori.

ÎNTR-O GALĂ PROFESIONISTĂ DE BOX, desfășurată la Frankfurt pe Main, fostul campion mondial la categoria semigrea, negrul Harold Johnson (S.U.A), în vîrstă de 39 de ani, l-a învins net la puncte pe vest-germanul Lothar Stengel, campionul Europei. Aceasta a fost prima înfrîngere suferită de Stengel în cariera sa. Boxerul vest-german îl deposedase acum cîteva luni de centură pe italianul Del Papa, care fusese învins prin k.o. în repriza a 5-a.

PE RINGUL de la Miami Beach, boxerul Luis Rodriguez a dispus prin k.o. în repriza a 6-a de Charlie Austin. În urma acestui succes, Rodriguez a primit dreptul de a-l provoca pe actualul campion mondial al categoriei „mijlocii", Emile Griffith.

LA „PALATUL DE IARNĂ" DIN LENINGRAD a început un concurs internațional de atletism pe teren acoperit, la care participă sportive și sportivi din cinci țări : Canada, R. D. Germană, Finlanda, Norvegia și U.R.S.S. Cea mai disputată probă a fost cea de săritură în înălțime bărbați, în care trei atleți — Reino Viahala (Finlanda), Ioachim Kilrst (R. D. Germană) și Boris Golovaci (U.R.S.S.) au realizat 2,06 m. Primul loc a revenit sportivului finlandez, care a trecut din prima încercare înălțimea de 2,06 m. Un rezultat bun a fost obținut în proba de 110 m garduri, cîștigată de Viktor Balihin (U.R.S.S.) cu timpul de 13,9. Alte rezultate : **100 m :** Boris Savciuk (U.R.S.S.) 10,7 ; **greutate :** Valeri Voikin (U.R.S.S). 18,07 m. În concursul feminin, sprintera sovietică Natalia Filipova a obținut pe distanța de 100 m timpul de 11,9, iar compatrioata sa, Liubov Eliseeva, s-a clasat pe primul loc în proba de săritură în lungime cu 6,08 m.

CU PRILEJUL UNEI GALE PUGILISTICE, desfășurată la Copenhaga, boxerul danez Tom Bogs (categoria mijlocie) l-a învins la puncte, după 10 reprize, pe pugilistul francez Yoland Leveque.

LA HAGA s-a disputat meciul dintre echipele Blokker Haga și Brabo Anvers, contînd pentru „Cupa campionilor europeni" la volei masculin. Gazdele au cîștigat cu scorul de 3—1 (15—6, 15—3, 11—15, 15—3).

LA GUATEMALA, într-un meci contînd pentru preliminariile turneului olimpic de fotbal, Guatemala a învins cu scorul de 2—0 (1—0) selecționata Columbiei. Golurile învingătorilor au fost înscrise de Valdes (min. 44) și Mendoza (min. 76).

ASTĂZI, LA LOS ANGELES, începe un mare concurs internațional atletic de sală, la startul căruia vor fi prezenți 250 de sportivi din 10 țări. Concursul este apreciat de specialiști ca una dintre cele mai importante confruntări ale sezonului. Cu mare interes este așteptat „duelul" în proba de 2 mile dintre multiplul recordman mondial, australianul Ron Clarke, și tînărul său compatriot Kerry Pearce, care recent a fost cronometrat pe această distanță cu timpul de 8:27,2. **Foarte echilibrate se anunță a fi și proba de săritură în înălțime, unde americanii Ed Caruthers, Otis Burrel și Dick Fosbury vor primi replica sovieticului Valentin Gavrilov, precum și proba de săritură cu prăjina, în care lupta pentru primul loc se va da între Bob Seagren (S.U.A.), Christos Papanicolau (Grecia), Ghenadi Bliznețov (U.R.S.S.) și Ekki Mustakari (Finlanda).**

CONCURSUL INTERNAȚIONAL de patinaj viteză de la Davos s-a încheiat cu desfășurarea probei de 5000 m, în care victoria a revenit norvegianului Perper-Willv Guttormsen, cu timpul de 7:34.6. Pe locurile următoare s-au clasat : Verkerk (Olanda) — 7:35,2 și Fornaess (Norvegia) — 7:38,6. După concurs, participanții au plecat la Grenoble, unde vor lua startul în cadrul întrecerilor Jocurilor Olimpice de iarnă.

AU FOST STABILITE DATELE meciurilor de fotbal Ungaria — U.R.S.S. din cadrul sferturilor de finală ale campionatului european. Primul meci va avea loc la 4 mai la Budapesta, iar returul la 11 mai la Moscova.

CAMPIONUL MONDIAL DE BOX la categoria „pană", englezul Howard Winstone, a acceptat să-și pună titlul în joc. El se va întîlni cu spaniolul Jose Legra, campionul european al acestei categorii, la o dată care urmează să fie stabilită.

FEDERAȚIA SUEDEZĂ DE TENIS DE MASĂ a alcătuit echipa care va evolua în cadrul campionatelor internaționale ale R. F. a Germaniei, programate între 24 și 26 februarie la Wiesloch. Echipa cuprinde pe tinerii Perssen, Andersson, Svensson, Billing și Mellstroem II. Nu au fost selecționați cunoscuții internaționali **Alser** și **Johansson.**

Ediția jubiliară a Jocurilor Olimpice de iarnă

XES JEUX OLYMPIQUES D'HIVER GRENOBLE 1968

„Monsieur Ski" rămîne o expresie franceză

(Urmare din pag. 1)

cu 32 sutimi limita celor două minute. Iar Jean-Claude Killy, deși nu înregistrase la punctul de control al vitezei lineare cea mai mare cifră (102 km pe oră față de 115 km la alți concurenți) reușește totuși să zmulgă pîrtiei de la Casserousse încă opt sutimi de secundă față de timpul reușit de Périllat datorită extraordinarului efort depus pe ultima porțiune. De remarcat că pista s-a prezentat în condiții foarte bune, deși, după primii 20 de coborîtori, în virajul mare începuse să se deterioreze.

La încheierea cursei, îmbrățișați, cei doi eroi ai eventului francez au fost solicitați de comentatorul televiziunii să-și exprime impresiile. Guy Périllat, foarte „fair-play", a declarat: „Jean-Claude și-a meritat victoria. Cele 8 sutimi de secundă care ne despart, mă onorează".

Spectatorii au rămas cu regretul că nu se pot acorda două medalii de aur, întrucît ei ar fi fost dispuși, din toată inima, să le atribuie ambilor protagoniști.

★

Tinerii noștri reprezentanți Dan Cristea și Dorin Munteanu au reușit să facă față dificultăților pîrtiei și să încheie cursa, primul în 2:18,52 (locul 64), cel de-al doilea în 2:22,53 (locul 67). Au terminat cursa 77 de concurenți

Astăzi — manșele decisive la bob

(Urmare din pag. 1)

ceptie francezii Gérard și Jacques Cristaud, care s-au urcat pînă la limita superioară a unui viraj, de unde au continuat coborîrea în... marche arrière (!) și au trecut linia de sosire în acest fel, spre amuzamentul publicului.

Iată acum clasamentul primelor șase echipaje după două manșe: *1. Italia I 2:20,83 (1:10,13+1:10,73), 2. R. F. a Germaniei I 2:21,19 (1:10,76+1:10,43), 3. România I 2:21,82 (1:10,20+1:11,62), 4. Marea Britanie I 2:22,19 (1:10,57+1:11,62), 5. Elveția I 2:22,39 (1:10,67+1:11,72), 6. Austria I 2:22,53 (1:11,27+1:11,26).*

După cum se vede există un sensibil echilibru de forțe, ceea ce sporește interesul pentru ultimele două manșe programate simbătă seara. Bineînțeles, dacă și timpul va fi de acord.

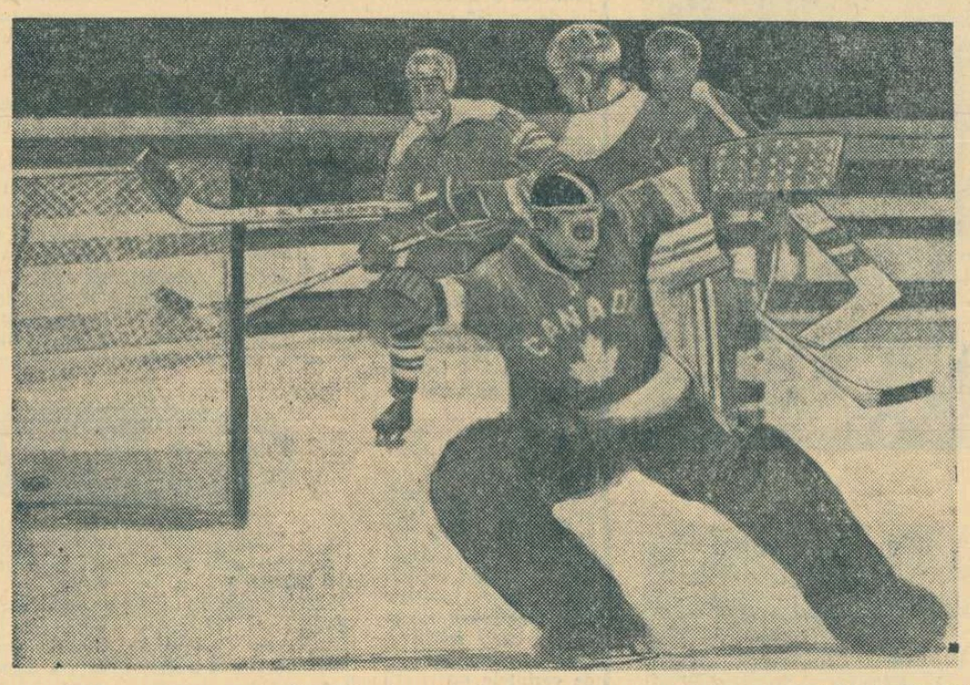

Încă un gol în poarta Canadei, și purtătorii frunzei de arțar suferă o grea înfrîngere din partea echipei de hochei a Finlandei, care furnizează, astfel, una din marile surprize ale Olimpiadei de iarnă. Telefoto U.P.I.-AGERPRES

Trei concurente pe locul II !

Pe Stadionul de gheață din Grenoble s-au înfruntat 14 perechi de patinatoare (din 11 țări) pentru primul titlu olimpic în probele de viteză: 500 m. Spectacolul a fost pasionant, întrucît abia ultima pereche a permis stabilirea ordinei finale. Pe podium au urcat — ca și în alte dăți la patinaj viteză, unde departajarea se face doar la zecimi de secundă — patru concurente și cu toate acestea treapta a treia a rămas neocupată! Să ne explicăm.

Proba a fost cîștigată cu o netă dezinvoltură de studenta sovietică Ludmila Titova, incontestabil cea mai rapidă patinatoare a anului. Ea a cîștigat aceeași probă, cu două săptămîni în urmă, la Helsinki, în cadrul campionatelor mondiale. Dar de data aceasta și-a corectat și timpul, de la 46,2 la 46,1.

Surprinzător s-au comportat cele trei concurente americane, care au reușit performanța uluitoare de a stabili exact același timp (46,3) și de a urca astfel toate trei pe treapta a doua a podiumului.

Veleitățile Dianei Holum la medalia de argint erau justificate de locul doi la campionatele mondiale. În schimb, surpriza au produs-o Mary Meyers și mai ales Jennifer Fish, care a învins-o, într-un finiș susținut, pe partenera de cursă Irina Egorova (U.R.S.S.).

Suedeza TOINI GUSTAFSSON, cea mai rapidă alergătoare pe schiuri

(Urmare din pag. 1)

za Kajosmaa 19:09,6, norvegiana Aufles 19:12,0, Kolcina (U.R.S.S.) 19:13,3, Kulakova (U.R.S.S.) la o secundă și o zecime.

Partea a doua a traseului, cu porțiuni dificile, mai ales în apropierea sosirii, cunoaște un atac al concurentelor norvegiene și finlandeze, care vor să întoarcă rezultatul. Se face remarcată, însă, puternica replică a concurentelor suedeze, la care subscrie și Barbro Tane. Ea depășește adversară după adversară, apropiindu-se de primul pluton.

Rezultatele definitive nu pot fi încă afișate deoarece trebuie să sosească suedeza Gustafsson de la care se așteaptă confirmarea comportării din prima parte a traseului. Într-adevăr, Toini nu-și dezamăgește susținătorii (veniți la sosire cu steaguri suedeze și alcătuind o galerie ca la... fotbal) fortează extraordinar pe ultima parte a traseului, avînd un pas foarte întins (în ciuda faptului că urcă), o alunecare rapidă, iar pe plat o alergare eficace și nu lipsită de eleganță. Lucrînd foarte bine cu brațele, Toini întrerupe fanta de lumină a celulei fotoelectrice după 36 minute 46,5 sec. de la plecare, sub timpul realizat de norvegiana Moerdre, care coboară resemnată pe locul secund.

HOCHEIȘTII NOȘTRI LA A DOUA VICTORIE

Reprezentativa de hochei a României a susținut vineri o nouă partidă în cadrul turneului pentru grupa B întrecînd Franța cu 7—3 (2—0, 2—0, 3—3). Hocheiștii noștri au jucat lejer, parcă menajîndu-și forțele, dar s-au impus net în fața francezilor care au preferat acțiunile în forță. Superioritatea echipei române a fost evidentă în special sub raport tehnic și tactic. Au existat perioade întregi de timp în care hocheiștii noștri și-au masat pur și simplu adversarii în treime, realizînd cîteva faze copios aplaudate de public.

Rezultatul reflectă într-o bună măsură raportul situațiilor de gol ale celor două echipe, dar nu reflectă decît în prea mică măsură diferența de valoare existentă pe gheață. Dacă scorul a fost totuși destul de strîns, aceasta se datorește intervențiilor salutare ale portarului francez Sozzi, excepțional pe toată durata partidei, cît și faptului că în apărare reprezentativa noastră a jucat destul de neatent și dezorganizat.

Cele 10 puncte ale partidei au fost înscrise în ordine de: Ștefanov (min. 9), Ionescu (min. 18) printr-un șut de la distanță, tot Ionescu (min. 31) la capătul unei splendide acțiuni individuale, I. Szabo (min. 38) care a deviat pucul expediat de Varga, Calamar (min. 41), Florescu (min. 49) și Pană (min. 53), respectiv Mazza (min. 43) pe un contraatac, Caux (min. 54) șut de la distanță (portarul Dumitraș a fost neatent; el a fost înlocuit apoi cu Stoiculescu) și Liberman (min. 59).

Suedia a întîmpinat o rezistență neașteptată din partea hocheiștilor vest-germani: 5—4 (4—3, 0—0, 1—1). Nordicii au obținut victoria cu numai cîteva secunde înaintea fluierului final!

Echipa U.R.S.S. a adăugat încă 2 puncte la activ prin victoria repurtată asupra S.U.A. cu 10—2 (6—0, 4—2, 0—0). Scorul ni se pare prea sever pentru desfășurarea partidei, dar greșelile portarului american din prima repriză au fost hotărîtoare.

GRUPA A

U.R.S.S.	3	3	0	0	27— 2 6
Cehoslovacia	2	2	0	0	10— 2 4
Suedia	2	2	0	0	9— 7 4
Canada	2	1	0	1	8— 6 2
Finlanda	2	1	0	1	5—10 2
R.D.G.	1	0	0	1	0— 9 0
R.F.G.	3	0	0	3	6—16 0
S.U.A.	3	0	0	3	6—19 0

GRUPA B

România	2	2	0	0	10— 5 4
Iugoslavia	1	1	0	0	5— 1 2
Norvegia	1	1	0	0	4— 1 2
Austria	1	0	0	1	2— 3 0
Japonia	1	0	0	1	1— 5 0
Franța	2	0	0	2	4—11 0

Clasamentul a fost alcătuit fără rezultatele meciurilor Canada — R.D.G. (grupa A) și Iugoslavia — Austria (grupa B).

Probele de săniuțe aminate

Întrecerile primelor două manșe la săniuțe au fost din nou amînate. La Villard-de-Lans este cald, pîrtia e moale și în unele locuri acoperită de apă. Organizatorii și concurenții așteaptă...

Cronici și comentarii de la trimișii noștri speciali

Emanuel VALERIU, Călin ANTONESCU și Dumitru STĂNCULESCU

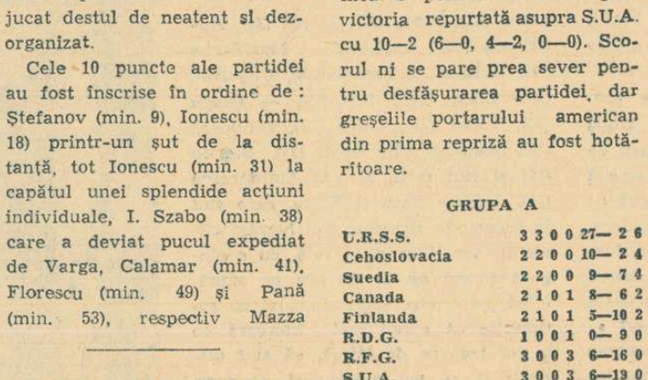

Fără îndoială că pe iubitorii sportului din țara noastră, care urmăresc întrecerile Olimpiadei albe, îi interesează împrejurările în care s-a produs accidentul bobului nostru de două persoane (R. Nedelcu, Gh. Maftei), în prima manșă a coborîrilor de joi.

Seara de joi a început pentru noi superb și s-a încheiat cu o noapte albă. Mă refer, desigur, la accidentul echipajului România II. Iată cum s-a produs el:

În virajul 13 (să nu fim superstițioși, din cauza construcției pîrtiei el este acela care solicită cel mai mult tehnica și reacțiile la nivelul miimilor de secundă), Nedelcu se pare că a greșit intrarea și, sub privirile noastre înmărmurite bobul s-a răsturnat, cei doi temerari trecînd linia de sosire cu patinele în sus și cu capul (casca) lipit de gheață. Maftei era leșinat. Transportat imediat la hotelul Castillian el a fost consultat de dr. Konrad (component al echipei Suediei și un vechi prieten al boberilor români) al cărui diagnostic a fost încurajator. Maftei avea o lovitură la cot și un hematom în regiunea coxo-femurală. Puțin mai tîrziu, radiografiile confirmau punctul de vedere al medicului. Și astfel el va putea face parte din echipajul de patru, care începe întrecerea miercuri 14 februarie.

Totul e bine cînd se termină cu bine!

GHEORGHE MAFTEI

Isabelle Mir — cel mai bun timp la „non-stop"

Pe pîrtia de la Chamrousse, pe un timp neprielnic, s-a disputat vineri la prînz și antrenamentul „non-stop" în vederea probei feminine de coborîre care urmează să se desfășoare simbătă. Cel mai bun timp l-a înregistrat concurenta franceză Isabelle Mir. Marea favorită a probei, Marielle Goitschel, a făcut o cursă prudentă, menajîndu-se, desigur, pentru întrecerea oficială.

MEMENTO

Ziaristul austriac **ERICH KAMPER**, autorul „Lexiconului Jocurilor Olimpice de iarnă", vă prezintă:

COBORÎRE FEMEI

Proba se dispută pentru prima oară în cadrul olimpic la St. Moritz (1948). Austriaca Trude Jochum-Beiser este singura schioară care, pînă în prezent, a fost victorioasă la două ediții consecutive ale J.O. de iarnă. Victoriei sale la combinata alpină din 1948, i-a adăugat cu patru ani mai tîrziu una în proba de coborîre care era — de fapt — specialitatea ei. Cea mai bună coboritoare din lume a fost, probabil, elveția Madeleine Berthod care, la Cortina d'Ampezzo în 1956, și-a distanțat concurentele cu 4,7 secunde — un avans enorm ținînd seama de lungimea pîrtiei (1 600 m).

15 KM FOND BĂRBAȚI

Norvegia este patria disciplinelor de schi nordic; ea a jucat rolul de pionieră a probelor de schi datorită competițiilor organizate la Huseby (pentru prima oară în 1879) și la Holmenkollen (1892). Diviziunea probelor de fond (15 km, 30 km, 50 km) s-a produs abia în 1950 (cu mențiunea că pînă la jocurile din 1952 inclusiv, proba cea mai scurtă s-a disputat pe 18 km). Succesele cele mai marcante pe distanța scurtă le-a obținut norvegianul Hallgeir Brenden care, în 1952, la vîrsta de 23 de ani, a cîștigat proba în patria sa, obținînd medalia de aur și patru ani mai tîrziu la Cortina. Învingător detașat (cu 40 de secunde) la ultima ediție (Innsbruck), a fost vameșul finlandez Eero Mänty ranta.

Ziaristul **JACQUES GROBOIS**, comentator sportiv al agenției **„France-Presse"**, vă prezintă:

PATINAJ VITEZĂ — FEMEI

Probele de patinaj viteză rezervate femeilor au pătruns foarte tîrziu în programul Jocurilor Olimpice. În 1932 la Lake Placid, s-au desfășurat probe de demonstrație la care au participat numai patinatoare din S.U.A. și Canada. Abia în 1960, la Squaw Valley, Comitetul Internațional Olimpic se pronunță pentru admiterea patinatoarelor de viteză în întrecerile Olimpiadei albe cu probele de 500 m, 1 000 m, 1 500 m și 3 000 m. La Squaw Valley, medalia de aur la 500 m revine germancei Helga Haase, urmată la intervale de cîte o zecime de secundă, de Natalia Donenko (U.R.S.S.) și Jeanne Ashworth (S.U.A.). Patru ani mai tîrziu, la Innsbruck, patinatoarea sovietică Lidia Skoblikova devine cvadruplă campioană olimpică, performanță unică în analele Jocurilor Olimpice de iarnă.

COMBINATA NORDICĂ

Combinata nordică (alergare pe 15 km și săritură de la trambulina de 70 m) a fost totdeauna considerată de scandinavi drept „proba-regină" a schiului, campionul ideal trebuind să schieze și să sară bine. Cu două excepții (1948 și 1960), norvegienii au dominat incontestabil proba. Johan Gröttumsbraaten este singurul care a cîștigat proba la două ediții consecutive (1928 și 1932). Pînă în 1952 cursa de fond avea loc înaintea săriturilor; de atunci ordinea s-a inversat, întrucît s-a constatat că fondiștii buni, după ce au obținut un avantaj substanțial la alergare, nu-și mai dădeau silința la sărituri: ceea ce, acum cînd proba debutează cu săriturile, nu se mai poate întîmpla.

CAMPIONI OLIMPICI

PROFESOARA DE GIMNASTICĂ

TOINI GUSTAFSSON s-a născut la 17 ianuarie 1938, în mica localitate Suomasalmi, din Finlanda. În timpul celui de al doilea război mondial ea și-a pierdut ambii părinți, fiind nevoită să emigreze la niște rude din Suedia. Aici, Toini și-a încheiat studiile, stabilindu-se mai întîi în orășelul Ambioerby, apoi la Lempi, unde lucrează ca instructor de gimnastică. Campioana olimpică este căsătorită și este mama unui băiețaș în vîrstă de 6 ani.

Excelenta sportivă suedeză (1,62 m înălțime; 57 kg) face parte de mai mult timp din elita schiului nordic. Toini Gustafsson, care din 1962 a cucerit de 5 ori titlul de campioană a Suediei la 5 și 10 km, a obținut la C.M. din 1966 două medalii de bronz în probele de 10 km și 3 x 5 km, clasîndu-se pe locul VI în proba de 5 km. La J.O. de la Innsbruck ea a fost componenta ștafetei de 3x5 km a Suediei, care a cucerit medalia de argint. La aceeași Olimpiadă ea a ocupat locul VI la 5 km și locul al IX-lea la 10 km. Forma sa excelentă arătată în marile întreceri ale anului 1967 o indica drept una dintre favoritele probei de 10 km. Anul trecut, la Jocurile nordice, organizate la Falun, ea se clasează pe primul loc în proba de 10 km, învingînd-o pe campioana olimpică Boiarskih (U.R.S.S.). Nu peste mult, ea redetitează succesul la marele concurs de la Holmenkolen.

Jean-Claude Killy sau seriozitatea răsplătită

Răsfățat de presă (marele hebdomadar american „Look" i-a consacrat, recent, patru pagini sub titlul „Regele munților"), adulat de public care îi urmărește fiecare gest ca unui mare star de film, Jean-Claude Killy nu afișează nici falsa modestie dar nici orgoliul exagerat al vedetei. El a găsit echilibrul care trebuie să-l definească pe orice sportiv adevărat.

A obținut, în sezonul 1966-1967, numai victorii (campion al Franței, campion al lumii etc.) și, din cauza aceasta, unii gazetari și specialiști (printre care și Toni Sailer) au crezut că Killy va veni prea sigur de sine la startul olimpic. Nu a fost așa. Și, în primul rînd, pentru că acest flăcău de 24 de ani și-a făurit, cu toată seriozitatea și din vreme, armele pentru pașnica bătălie de la Chamrousse. El nu s-a culcat pe laurii cîștigați. A schiat cît a putut și în timpul verii. Pentru condiție fizică a urcat cu bicicleta drumuri grele de munte, a mărșăluit, a făcut plimbări lungi, tot pe potecile munților. Pentru destindere, n-a ales o plajă mondenă ci a preferat o modestă stațiune de cură, pierdută în creierul munților.

Pe pîrtia Casserousse, Jean-Claude Killy n-a făcut, așadar, decît să culeagă roadele meritate ale perseverenței și seriozității.

SPRINTERA Nr. 1 A GHEȚEI

Studentă în anul V al Institutului de aviație din Moscova, LUDMILA TITOVA a obținut la Grenoble încununarea carierei sale sportive. De altfel, întrezărită de excelenta „serie" reușită în acest sezon. Medalia olimpică de aur se adaugă unui palmares impresionant, în care figurează două titluri de campioană mondială, cucerite la finele lunii ianuarie la Helsinki (în probele de 500 m și 1000 m), precum și titlul de campioană absolută a Uniunii Sovietice în 1968.

Născută la 23 martie 1946, în localitatea Cita, din ținutul Baikal, Ludmila Titova a început patinajul viteză de performanță la vîrsta de 15 ani. Prima ei antrenoare, Nina Smailova, i-a întrezărit o carieră strălucită și, după cum se vede, nu s-a înșelat. În ultimii ani, la asociația sportivă Burevestnik din Moscova, Titova a lucrat cu antrenorul Evgheni Krasilnikov, care a îndrumat-o cu pricepere și competență.

Colegii de facultate o stimează deopotrivă pentru succesele ei sportive, ca și pentru ardoarea cu care muncește pentru a deveni un bun constructor de avioane. Ludmila Titova este, în timpul liber, o mare amatoare de poezie și muzică.

Clasamentul (neoficial) pe medalii și puncte

(DUPĂ 4 PROBE)

ȚARA	AUR	ARGINT	BRONZ	IV	V	VI	Total puncte
FRANȚA	1 (7)	1 (5)	—	—	—	—	12
U.R.S.S.	1 (7)	—	—	1 (3)	—	1 (1)	11
SUEDIA	1 (7)	—	—	1 (3)	—	—	10
ITALIA	1 (7)	—	—	—	1 (2)	1 (1)	10
S.U.A.	—	3 (12)	—	—	—	—	12
NORVEGIA	—	2 (10)	1 (4)	—	—	1 (1)	15
FINLANDA	—	—	1 (4)	—	1 (2)	1 (1)	7
ELVEȚIA	—	—	1 (4)	—	—	—	4
AUSTRIA	—	—	—	1 (3)	1 (2)	—	5
OLANDA	—	—	—	—	1 (2)	—	2

REZULTATE TEHNICE • REZULTATE TEHNICE • REZULTATE TEHNICE

COBORÎRE

BĂRBAȚI (9. II.)

1. JEAN-CLAUDE KILLY (FRANȚA) 1:59,85 — campion olimpic; 2. Guy Périllat (Franța) 1:59,93; 3. Daniel Daetwyler (Elveția) 2:00,32; 4. Heini Messner (Austria) 2:01,03; 5. Karl Schranz (Austria) 2:01,89; 6. Ivo Mahlknecht (Italia) 2:02,00; 7. G. Prinzing (R.F.G.) 2:02,10; 8. Bernard Orcel (Franța) 2:02,22; 9. Gerhard Nenning (Austria) 2:02,31; 10. Eddi Bruggman (Elveția) 2:02,36; 11. Gerardo Mussner (Italia) 2:02,50; 12. Ludwig Leitner (R.F.G.) 2:02,54; 13. Egon Zimmermann (Austria) 2:02,55; ...64. Dan Cristea 2:18,52; 67. Dorin Munteanu 2:22,53.

Au luat startul 88 de concurenți.

PATINAJ VITEZĂ

FEMEI, 500 M (9.II.)

1. LUDMILA TITOVA (U.R.S.S.) 46,1 — campioană olimpică; 2. Mary Meyer, Diane Holum și Jennifer Fish (S.U.A.) 46,3; 5. Elisabet van Nebrom (Olanda) 46,6; 6. Siqd Sundby (Norvegia) și Kaija Mustonen (Finlanda) 46,7; 8. Kirsti Biermann (Norvegia) 46,8; 9. Tatiana Sidorova și Irina Egorova (ambele U.R.S.S.) 46,9; 11. Lisbeth Berg (Norvegia) 47,0; 12. Zvi Sappl (R.F.G.) 47,4. 28 de concurente.

SCHI FOND

FEMEI, 10 KM (9.II.)

1. TOINI GUSTAFSSON (SUEDIA) 36:46,5 — campioană olimpică; 2. Berit Moerdre (Norvegia) 37:54,6; 3. Inger Aufles (Norvegia) 37:59,9; 4. Barbro Martinsson (Suedia) 38:07,1; 5. Marjatta Kajosmaa (Finlanda) 38:09,0; 6. Galina Kulakova (U.R.S.S.) 38:26,7; 7. Alevtina Kolcina (U.R.S.S.) 38:52,9; 8. Babben Enger Damon (Norvegia) 38:54,4; 9. Christine Nestler (R.D.G.) 39:07,9; 10. Barbro Tano (Suedia) 39:09,6; 11. Alevtina Smirnova (U.R.S.S.) 39:10,3; 12. Senja Pusula (Finlanda) 39:12,5. 34 concurente; au terminat cursa 32.

Tiparul: I. P. „Informația", str. Brezoianu 23—25.

40365

PROLETARI DIN TOATE ȚĂRILE, UNIȚI-VĂ!

Redacția și administrația : str. Vasile Conta nr. 16, tel. 11.10.05, interurban 72 și 286. Telex : sportrom buc. 180.

sportul

4 pagini 30 bani

Anul XXIV Nr. 90 (5524)

Duminică 11 februarie 1968

ZIAR AL CONSILIULUI NAȚIONAL PENTRU EDUCAȚIE FIZICĂ ȘI SPORT

Ediția jubiliară a JOCURILOR OLIMPICE DE IARNĂ

X^es JEUX OLYMPIQUES D'HIVER GRENOBLE 1968

DE LA TRIMIȘII NOȘTRI SPECIALI

Ultimul spectacol al „artistelor gheții"

Seara tîrziu, dreptunghiul scînteietor de la „Palais de glace" a devenit pentru prima oară scena unui adevărat spectacol de gală. În costume scînteietoare, elegantele „artiste ale gheții" au apărut la lumina reflectoarelor pentru ultimul lor examen în fața publicului și arbitrilor. S-a disputat proba de figuri libere a concursului individual feminin de patinaj artistic.

La capătul unor evoluții pline de farmec, adesea la un nivel tehnic deosebit de ridicat, cele 32 de competitoare la titlul olimpic au acumulat ultima provizie de puncte, stabilindu-se astfel clasamentul definitiv al întrecerii.

Peggy Fleming, cu aceeași siguranță remarcabilă, și-a păstrat primul loc în clasament, obținînd astfel medalia olimpică de aur. La fel, Gabriele Seyfert cucerește medalia de argint, printr-o evoluție mult aplaudată, conținînd elemente îndrăznețe și spectaculoase. Au urcat pe tabelul fruntașelor, campioana europeană Hanna Maskova, care ne-a dat din nou un recital de tehnică și grație în alunecarea pe gheață, ca și americanca Albertina Noyes, japoneza Kumiko Okawa, mai bune în întrecerea liberelor.

Micuța noastră reprezentantă, Beatrice Huștiu, a apărut în prima parte a programului, care a cuprins patinatoare consacrate, ca austriaca Elisabeth Nestler (locul 7 la campionatele europene), sovietica Elena Grjibovskaia (locul 12 la C.E.), japoneza Ishida, cehoslovaca Maria Vichova (locul 13 la C.E.). Deși cu emoțiile firești ale unui debut olimpic, Beatrice a reușit să cucerească simpatiile miilor de spectatori, printr-o evoluție remarcabilă, plină de temperament, cu elemente tehnice dificile. În clasamentul probei de figuri libere, Beatrice Huștiu întrece 12 adversare, ocupînd locul 20, iar în clasamentul general ea termină pe locul 29.

În plin zbor — primul clasat la săriturile din cadrul combinatei nordice, Franz Keller (R.F.G.)

Telefoto : U.P.I. — AGERPRES

În stațiunea Autrans, la 35 km de Grenoble, au avut loc în ultimele zile pregătiri intense în vederea probei individuale de biatlon, programată pentru luni dimineața. Concurenții au străbătut de multe ori traseul dificilei curse și au executat numeroase trageri

OLGA PALL învingătoare la coborîre

• O „DETRONARE" GREU DE SCONTAT • SARABANDA SUTIMILOR DE SECUNDĂ • O ASCENSIUNE FULGERĂTOARE SPRE PODIUM • MARIELLE & COMP. AU PIERDUT PRIMUL RUND • APRIGUL DUEL SE VA ÎNTEȚI

Și proba feminină de coborîre s-a disputat sub semnul sutimilor de secundă, ca și al răsturnărilor de situație de domeniul greu previzibilului. N-a lipsit mult ca majoritatea titlurilor din cronicile ziarelor să facă apropieri între cele 8 sutimi cu care l-a depășit Killy pe Périllat în proba masculină... Într-adevăr, Isabelle Mir, deținătoare a unei forme bune concretizate și cu o zi înainte, la „non-stop", părea a fi scăpat de orice amenințare serioasă întrucît o întrecuse pe Christl Haas cu „8 sutimi". Dar, în pofida unui număr de start

(Continuare în pag. a 4-a)

GRÖNNINGEN CÎȘTIGĂ DUELUL CU FOSTUL CAMPION OLIMPIC

Pe pîrtia de la Autrans, 76 de concurenți din 25 de țări așteptau cu nerăbdare ora 9,30, fixată pentru primul start în cursa de 15 km fond.

Nici unul dintre marii favoriți nu a lipsit de la această probă. Erau prezenți, Mäntiranta (Finlanda), cîștigătorul medaliei de aur de la Innsbruck, Grönningen (Norvegia), clasat pe locul al doilea la aceeași întrecere, Martinssen, care cu două zile în urmă a obținut medalia de argint pe 30 de km etc.

Lupta pentru primul loc s-a dat ca și acum patru ani, între Grönningen și Mäntiranta. Schiorul finlandez a avut cel mai bun timp pînă cînd Grönningen a terminat cursa. Confruntîndu-se acele cronometrelor, Harald Grönningen a obținut un rezultat cu 1,8 s mai bun, decît valorosul său rival. De remarcat, că de data aceasta schiorii nordici și-au luat o strălucită revanșă față de cei meridionali care produseseră o mare surpriză în cursa de 30 de km. Pe primele 10 locuri s-au clasat numai schiori nordici !

Ultime reprogramări la bob 2 persoane

Din cauza timpului care se menține în continuare călduros, pîrtia de bob de la Alpe d'Huez se prezintă în condiții improprii de concurs. În urma acestei situații, comisia tehnică a J.O. de la Grenoble s-a văzut nevoită să amîne din nou disputarea manșelor a III-a și a IV-a ale probei de bob 2 persoane.

Întrunită în ședință aseară, comisia a reprogramat cele două curse pentru astăzi dimineață în zori, cu primul start la ora 0,4 G.M. (adică pentru 5 ora noastră). Aceasta, în speranța că temperatura mai scăzută de peste noapte va îmbunătăți starea pîrtiei. Dacă nici această oră nu va fi favorabilă, a fost fixată o ultimă reprogramare pentru astă-seară.

Un învingător, desigur glorios — Harald Grönningen (Norvegia) în dreapta, și un învins nu mai puțin glorios în schiul nordic — Eero Mäntiranta (Finlanda) fixează (ciudat de îngîndurați, totuși) obiectivul fotografic

Telefoto : U.P.I. — AGERPRES

TRANDAFIRII TĂI...

Evenimentul sportiv își cedează azi, de bună voie, locul deținut pînă acum în preocupările noastre, unui fapt exterior performanței și luptei pentru victorie, dar care se înscrie totuși în universul moral al Olimpiadei a X-a, a disciplinelor de iarnă.

La Grenoble, printre atîția oaspeți de seamă, de la capete încoronate la mari personalități politice, oameni de artă, campioni diverși, au sosit ieri cei mai tăcuți musafiri ai d-lui Dubedout : trei trandafiri de la Codlea-Brașov.

Ideea sugerată nu cu mult timp în urmă în coloanele ziarului nostru și care se născuse poate chiar înainte de asta în gîndul altora, a devenit fapt împlinit. Piloții români și apoi cei francezi au purtat peste Carpați și Alpi trei plăpînde fire de trandafiri, o încărcătură prețioasă de gingășie parfumată !

Cele trei tulpine, sfioase ca fetele de pe la noi la prima lor horă, îmbujorate asemenea lor și după cum le este și firea, au plutit timp de cîteva ore peste decorul necunoscut a patru țări pentru a-și prinde rădăcinile într-un alt pămînt decît cel în care au crescut.

Să ne închipuim că ar putea dispare conturul de metal al aparatului care le-a transportat și că am vedea cu uimire pe cerul albastru trecînd într-un zbor lin, trei tulpine verzi plutind pe frunzele lor ușor încrețite, culcate cuminți pe-o parte, cu petalele lor de foc strînse sfios una într-alta, ori răsfrînte întocmai unor buze însetate spre picătura răcoritoare de rouă. Și să ni le închipuim ieșind din pămîntul negru și moale, mirosind a cald, de sub geamul serelor brașovene și coborînd lin la poalele încă albe ale Alpilor, pentru a le spune pe românește : **„bună dimineața"**, după ce le-ar fi sărutat frunțile acoperite de neguri.

Ieri, trandafirii din Brașov, au ajuns în mîinile primarului din Grenoble. Și l-am văzut impresionat pe acest om al cărui nume a înconjurat pămîntul de mai multe ori în ultimele două săptămîni și ale cărui mîini au strîns într-ale sale, în numai 7 zile, amprentele tuturor dinastiilor de azi ale lumii, pe ale nu știu cîtor șefi de state și de guverne, ale atîtor și atîtor oaspeți care onorează orașul Olimpiadei a X-a de iarnă.

L-am văzut mișcat, căutîndu-și vorbele, pe el care știe că trebuie să spună ceva totdeauna și ce anume să spună. Și l-am simțit căutînd, nevrînd să uzeze de fraze de atîtea ori rostite pînă acum. L-am înțeles că vrea să vorbească în numele lui, ca om și nu numai ca primar, dar și în numele fiecăruia dintre cei 200 000 de concetățeni pe care-i reprezintă.

Mișcați erau și cei trei români care veniseră din satul olimpic să ofere tot atîtea fire de trandafiri, daruri neobișnuite chiar și pentru ei, daruri vii, cu izvorul lor de viață — rădăcina — încă umedă și caldă, destinați „orașului celor trei roze" de sub Alpi.

Și dl. Dubedout a șoptit nu pentru musafirii săi din zori de zi, cît mai ales pentru sine : **„Românii au bun gust".**

Emanuel VALERIU

Grenoble, 10 februarie

PROGRAMUL ZILEI

Femei, 1 000 m	Inelul de gheață ora 11—12.15	Kaiser (Olanda) Mustonen (Finlanda) Titova (U.R.S.S.)	
Perechi, figuri impuse	Stade de glace ora 15—16.30	Belousova — Protopopov (U.R.S.S.) frații Kaufman (S.U.A.)	
Bărbați, slalom uriaș — Manșa I —	Chamrousse ora 13—15	Killy (Franța) Gruggman (Elveția) Nenning (Austria)	12.45
15 km, pentru combinata nordică	Autrans ora 10.30—12		
Sărituri speciale trambulina de la 70 m	Saint-Nizier ora 14—16	Wirkola (Norvegia) Raska (Cehoslovacia) Nepalkov (U.R.S.S.)	14
GRUPA A Canada — S.U.A. U.R.S.S. — R.F.G. GRUPA B Austria — Franța	Stade de glace ora 17.30 Stade de glace ora 22 Patin. Municipal ora 21.30	Canada U.R.S.S. Austria	17.30 22.30

ÎN „C. C. E." LA HANDBAL MASCULIN

Steaua — VfL Gummersbach 15-9 (7-3)

Arhiplină — așa cum n-am mai văzut-o de multă vreme — sala Floreasca i-a întîmpinat cu un entuziasm greu de descris pe campionii României la handbal. Pornind să înfrunte echipa Gummersbach, cîștigătoare a „Cupei campionilor europeni" și să-și asigure o zestre prețioasă pentru retur, Steaua avea un suport moral de invidiat. De la începutul și pînă la sfîrșitul partidei, publicul i-a încurajat pe steliști. Așa că, alături de meritele campionilor — evidente și incontestabile — trebuie subliniate și cele ale publicului. Steaua a cîștigat cu 15—9 (7—3) un meci pe care-l putea termina la mai mult de 10 puncte diferență. Ar fi fost firesc acest decalaj. Dacă nu s-a întîmplat așa, vina principală o poartă chiar echipa noastră și, abia apoi, arbitrul care a condus slab, fiind depășit de joc și de importanța partidei.

Antrenorul federal prof. N. NEDEF ne spunea la sfîrșitul partidei că : *„Steaua s-a angrenat în jocul obstrucționist al adversarului — permis cu larghețe... nepermisă de arbitrul Ștefac Nemec (Cehoslovacia) — și și-a ratat șansele de majorare a scorului. Apoi, este greu să învingi la scor o echipă bine dotată fizic, masivă, cu un singur trăgător : Gruia".* Nu numai faptul că această constatare vine din partea unui specialist cunoscut și apreciat ne face să subscriem la ea. Cele văzute în sala Floreasca corespund pe deplin.

Steaua a început bine meciul și după golul înscris de Bölter în min. 1 a punctat de două ori consecutiv într-un singur minut prin Gruia și Popescu. Dar, în loc să mențină o circulație rapidă a balonului, să-i oblige pe masivii jucători vest-germani să se întrebuințeze, handbaliștii români micșorează ritmul, le dă posibilitatea adversarilor să obstrucționeze. Arbitrul împarte avertismente, dar „uită" că anumite faulturi trebuiesc sancționate cu lovituri de la 7 m. Prima repriză se desfășoară în această notă și scorul de 7—3 cu care se încheie nemulțumește evident publicul și tabăra steliștilor.

În cea de a doua parte a jocului, Steaua — bine sfătuită în pauză — joacă într-un tempo alert. Mingile îl caută însă prea mult pe Gruia. Acesta înscrie, dar și ratează unele atacuri, iar altele sînt excelent apărate de Bernd Podak. Se adaugă și deciziile anapoda ale arbitrului și scorul se majorează lent, mult prea lent pentru avantajul necesar returului. Numai 6 puncte diferență — deși C. Oțelea este optimist — nu sînt liniștitoare. Vom vedea...

STEAUA : Dincă — Gruia (10), Popescu (2), Iacob (1), Marinescu (1), Cristian (1), Oțelea, Alboaica, Savu, Goran.

VfL GUMMERSBACH : B. Podak — H. Bölter (4), J. Brand (3), K. Alberts (1), H. Feldhoff (1), K. Brand, W. Becher, U. Braunschweig, K. Kriesten, R. Jäger.

Hristache NAUM

ÎN PAG. A 4-a

Portretele celor patru noi campioni olimpici

HOCHEI Să fie vorba numai de surprize ?

★ ★ ★

FULGI DE NEA

Flacăra olimpică

A trecut
din mină
în mină,
din viscol
în viscol,
din inimă în inimă
și s-a răsfrint
cu miriade
de raze
în oglinzile albe
ale Alpilor,
încălzind
dincolo de pîrtii și nea,
dincolo de munți,
dincolo de viscol,
departe,
pînă aici
în inima
mea.

Mircea BONDA

DE LA 19 m LA 154 m

DIN ISTORICUL ZBORULUI PE SCHIURI

Prima relatare scrisă despre săriturile cu schiurile o avem din anul 1862, cînd un ziar în care se făcea cronica unui concurs de schi disputat la 1 februarie în localitatea Grörud (Norvegia) scria: **„Concursul de astăzi a luat sfîrșit pe timpul prînzului cu un epilog neașteptat. Pe pista de la Greisen, cîțiva tineri schiori au sărit de pe un zid de 9 picioare".**

Nu au trecut decît șase ani și această nouă ramură a schiului avea numeroși adepți, fiind inclusă în concursuri alături de cursele de fond. Primul care și-a înscris numele pe lista recordmanilor a fost tînărul Sobdre Auresen Nordheim, venit din Telemark să cîștige concursul de la poalele colinei Huseby. A fost primul recordman al probei (cu o săritură de 19 m).

Pînă în primul deceniu al secolului XX, performanțele săritorilor de la trambulină au crescut, dar nu vertiginos. M. Hemmestveit (Norvegia) sare la Red Wing (S.U.A.) 31,1 m (1891), N. Gjestvang (Norvegia) realizează 41 m în 1902, iar A. Haugen obține în 1911, în S.U.A., 50 m. Salturi mari încep din 1920, de cînd s-a îmbunătățit construcția trambulinelor. Inginerii au început să facă calcule și au realizat profiluri îmbunătățite, ceea ce a permis mărirea simțitoare a trambulinelor și deci a lungimii săriturilor. În al doilea rînd, ca urmare firească a vitezelor sporite pînă la 70—80 km pe oră și a zborului prelungit, s-a îmbunătățit și tehnica săriturii. Continuînd tradiția, tot un norvegian — Iacob Tullin Thams — a fost promotorul noii tehnici: aplecarea accentuată înainte a trunchiului, folosindu-se mai bine curenții de aer. El a fost primul campion olimpic la sărituri de la trambulină (Chamonix, 1924) și a executat pentru prima dată o săritură de 70 m (la Odnes, în Norvegia, în anul 1924). De aici, cursa pentru o săritură cît mai lungă ia proporții impresionante. Frații Birger și Sigmund Ruud (Norvegia) poartă „ștafeta" pînă la 92 m (Birger, Ruud — 1934) realizați pe trambulina de la Planica (Iugoslavia).

Apariția trambulinei „mamut" (cum sînt denumite trambulinele uriașe) de la Planica a reprezentat un însemnat pas înainte în evoluția recordului. După zeci de ani de sărituri, austriacul Iosef Bradl realizează la Planica 101,5 m (1936), fiind primul care a depășit granița celor 100 m, tel urmărit și de frații Ruud. În 1948, P. Tchannen (Finlanda) sare, tot în Iugoslavia, 120 m, performanță maximă pe această trambulină.

O dată cu construirea celei de a doua trambuline „mamut", la Oberstdorf (R. F. a Germaniei), supremația este ținută de această trambulină. În 1950, W. Gantschnigg (Austria) sare 124 m, S. Weiler (R.F.G.) 127 m, D. Netzel (Suedia) 136 m, pentru ca în 1951 finlandezul Tuno Luiro să realizeze 139 m, record care a rămas în picioare pînă în 1961, cînd iugoslavul Iosif Slibar a sărit 141 m. În sezonul anului 1964 suedezul Sjober Kjell sare și el 141 m, puțin mai tîrziu cehoslovacul Dalibor Matejlek obține 142 m, dar numai peste 24 de ore italianul Nilo Zandanel stabilește un nou record: 144 m. Următorul recordman este Peter Lesser cu 145 m iar în 1967 Bjorn Sjoberg (Suedia) atinge 148 m, pentru ca în același an Lars Grini (Norvegia) să atingă o nouă graniță: 150 m. Actualmente, recordul este deținut de austriacul Reinhold Bachler cu 154 m (martie 1967, pe trambulina de la Vikersund, Norvegia).

Trebuie să precizăm că aceste performanțe nu constituie recorduri mondiale oficiale, deoarece lungimea săriturii depinde de mai mulți factori: puterea de aruncare a trambulinei, starea timpului și a zăpezii etc. Se poate vorbi, însă, despre recordurile unei trambuline, așa cum am amintit în rîndurile de mai sus.

Desigur, pare curios că un săritor de peste 140 m nu cucerește titlul de campion olimpic sau mondial pe o trambulină de 70 m sau 90 m. Realitatea este, însă, că cei care sar pe trambuline „mamut" fac antrenamente speciale pentru sărituri lungi și că acestea sînt doar măsurate, nu și punctate ca stil. Așa se face că nici Slibar, nici Matejlek și nici Zandanel nu au obținut rezultate strălucite la Jocurile Olimpice de la Innsbruck. Matejlek, de pildă, s-a clasat pe locul 10, cu sărituri de 90,5 m și 84,5 m și 102 puncte la stil, față de 93,5 și 90,5 și 111,50 puncte la stil, cît a realizat campionul olimpic Toralf Engan. Iar Nilo Zandanel s-a clasat pe locul 25, cu sărituri de 87,5 și 81,5.

ÎN CIȘMIGIU, ACUM PATRU DECENII

Acum 40 de ani, Cișmigiul era locul de întîlnire al amatorilor de patinaj. Din cînd în cînd avea loc și cîte o mare „sărbătoare a gheții", cum a fost aceea din 1928, descrisă de un cronicar al vremii.

„...Mii de persoane se adunaseră, atît împrejurul lacului cît și pe gheață, pentru a asista la probele anunțate. Lacul, frumos decorat cu steaguri și ghirlande, era negru de lumea care forfotea pe patine, atît împrejurul „couri"-ului de hockey cît și de-a lungul pîrtiei de curse, trasată în roșu pe gheața strălucitoare. ...S-au desfășurat întîi cursele de 250 m., de juniori și seniori, și apoi cursele de 500 m împrejurul lacului".

Un mare interes a stîrnit meciul de hockey-canadian, cum i se spunea pe atunci. Partenere? Echipele Tenis club român (T.C.R.) și Hockey club român (H.C.R.)

Apoi, campioana de *„patinaj figuri"* a României, Lia Popp, care *„venise dinadins în Capitală, ca să ia parte la acest meeting sportiv"*, a făcut o frumoasă demonstrație. De asemenea, polisportivul Ilie Subășeanu, campionul Capitalei, Gh. Onciul s.a. și-au arătat și ei măiestria, iar Titel Stoeneseu *„a executat o serie de sărituri pe deasupra unei bănci întesate cu spectatori"*, și în cele din urmă executînd *„o săritură măiastră pe deasupra unui automobil adus pe gheață în acest scop"*.

Gh. R.

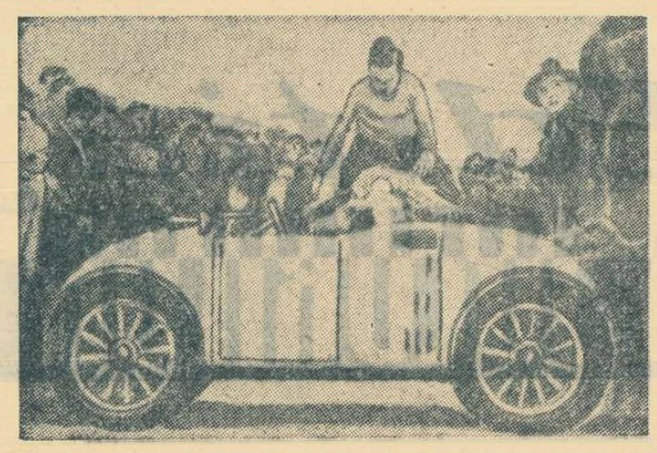

Doi aștri din constelații diferite se întîlnesc pe firmamentul Olimpiadei. Schiorul american Billy Kidd, autorul spectaculoasei căzături în coborîrea „non-stop" de la Chamrousse, este vizitat după accident de compatrioata sa Audrey Hepburn, celebra vedetă de film

Telefoto: U.P.I.—Agerpres

Convorbiri cu domnul Gore

REZULTATELE DEFINITIVE ALE OLIMPIADEI DE IARNĂ

— Deranjez?

— De loc, mi-a răspuns dl. Gore din prag, dar o să te rog să mă aștepți cîteva minute: sînt ocupat, calculez rezultatele Olimpiadei.

— **Rezultatele de pînă azi?!).**

— Nu. Toate.

— Vrei să zici că te ocupi cu pronosticuri...

— Nu. Cu certitudini.

— Bine, dar Jocurile nici nu s-au terminat.

— Pentru mine s-au terminat. Vorbesc de rezultatele definitive, nu de performanțele trecătoare. Vorbesc de ceea ce durează și nu trece. Spre deosebire de ceea ce se petrece sub ochii noștri la Chamrousse sau Alpe d'Huez, pe pîrtii. Vorbesc despre ceea ce rămîne după emoții, după înfrigurare, după strădanii, după accidente și incidente, după victorii, după lacrimi, după ce toată lumea va fi plecat acasă...

Din păcate de-abia astăzi am intrat în posesia revistelor care publică performanțele obținute la Grenoble și soneria dumitale m-a găsit în clipa cînd tocmai eram pe cale să alcătuiesc clasamentul final.

— Vreau să văd și eu ziarele acelea cu rezultatele definitive. Dar, repezindu-mă la masa de lucru a d-lui G., n-am întîlnit nici „l'Equipe", nici „Miroir-Sprint" („special" — bineînțeles, special), ci un teanc de publicații fără nici o legătură cu sporturile de iarnă, dacă nu chiar în relații reci cu acestea: reviste de artă plastică, volume despre spectacolul de teatru contemporan, anale de arhitectură, studii muzicale, caiete cinematografice... Cîteva aveau poze; altele erau aride de tot.

Gazda mi-a făcut semn să stau liniștit, s-a așezat pe scaun și a pornit să înșire dedesubtul titlului:

TABELUL PERFORMANȚELOR DE LA J.O. GRENOBLE

următoarele:

1) Construirea, după planurile lui Wogenski, a Casei de cultură din Grenoble. Se afirmă că-i una din cele mai interesante din Franța (autorul: ucenic al lui Corbusier). Se pare că-i printre cele mai frumoase din lume. Casa, un mic „trust de culturi și cultură", găzduiește o sală de teatru, una pentru filme, expoziții de pictură, locuri pentru discuție și dans etc. Și, după modelul celorlalte case, implantate în Franța ultimilor ani, animatorii ei vor s-o transforme într-un focar de experiențe și dezbateri, care să umple după-amiezile tinerețului pe următoarea sută de ani.

2) Efectele simpozionului de sculptură organizat în august. Invitații, artiști din cîteva țări, au lucrat aici pentru Jocuri, lăsîndu-și operele:

a) mobil de Calder (lîngă gară).

b) lucrările lui Apostu, compatriotul nostru

c) un ansamblu de Claude Viseux

d) o fîntînă de beton, de Patkai

e) un zid de piatră al japonezului Mizui

f) o statuie de Lipsy (pe auto-stradă, cum intri în oraș).

3). Filmul Olimpiadei, încredințat regizorului Claude Lelouch. Pelicula va însemna, fără îndoială, ceva în viața cinematografiei.

4) Lucrările muzicale, create anume pentru Olimpiadă, începînd cu partitura simfonică executată la deschiderea festivă și terminînd cu melodia interpretată de Mireille Mathieu.

Încheind lista, dl. G. a tras o linie ca la adunări, a calculat repede în minte, a notat o vorbă indescriptibilă, și, lăsînd pixul din mînă, s-a întors către mine:

— Eram sigur că astea vor fi rezultatele. Aș fi pariat. De altfel, nici nu-i de mirare. Dacă inteligența îl determină pe oameni să ia în considerație fenomenul sportiv, sportul, la rîndu-i, se răzbună, determinînd inteligența.

Pauză. Și zîmbet încet pe buzele d-lui Gore.

— Mă gîndesc că peste cîteva luni de zile, preumblîndu-se prin Grenoble și fiind îndemnat să admire Casa de cultură sau mobilul lui Calder, un profesor de estetică străin, se va adresa gazdei satisfăcute, cam cu melancolii: „Frumos, nu zic nu. Dar trebuie să recunoști și dumneata că ați avut noroc: peaici au trecut schiorii...".

1) Convorbirea se desfășura în ziua a 3-a a Jocurilor.

Al. MIRODAN

ET IN ARCADIA EGO!

Peggy Fleming mai bună ca Emmerich Danzer!

Regulamentul internațional de patinaj artistic nu permite întreceri directe între băieți și fete. Totuși, o astfel de întîlnire s-a realizat și anume între Peggy Fleming și Emmerich Danzer, între campioana și campionul lumii. Bineînțeles, nu pe luciul gheții, ci numai pe... hîrtie.

Luînd ca bază notele obținute la campionatul mondial din 1967, la Viena, iată rezultatele acestui duel sportiv inedit:

	FLEMING	DANZER
Figuri obligatorii (media)	4.52	4,46
Figuri libere (media)	5,82	5,86
Note medie generală (media)	5,17	5,16

Deci, cu o sutime de punct, admirabila Peggy Fleming ar fi cucerit titlul de campioană mondială absolută în fața celui mai autorizat adversar.

Cum se va solda lupta indirectă de la Grenoble?...

— —

SPORTIVI ROMÂNI, CU 45 DE ANI ÎN URMĂ LA GRENOBLE

Cu patruzeci și cinci de ani în urmă, la Grenoble, a avut loc un mare eveniment sportiv: construirea unuia dintre cele mai frumoase stadioane ale Franței. În luna noiembrie 1923 francezii au ținut să inaugureze acest splendid stadion, cu participarea unei echipe românești, invitînd în acest scop puternicul club universitar din Cluj.

Era pentru prima oară cînd o echipă de club românească poposea pe pămîntul Franței. Intonînd „Marsseillesa" și alte cîntece franțuzești și românești, învățate sub bagheta profesorului Sava Columba, unsprezecele clujean: Lazăr, Tîrlea, Albiș, Rațiu Brutus, Hațieganu, Huza, Corcan, Guga, Șerb, Bonciucat și Giurgiu I. porneau peste hotare în vagoanele de clasa a treia ale unui tren, fiecare cu cîte un burduf de brînză, două rude de salam și pîine, totul procurat printr-o cambie iscălită și girată cu mari greutăți la o bancă locală. Așa s-a făcut primul mare turneu al unei echipe de club românești peste hotare!

După ce cîștigă prima partidă, la Lyon, cu scorul de 4—2 (2—0) prin golurile marcate de Aurel Guga (3) și Bonciucat, la scurt interval, „U" joacă la Grenoble, unde aveau loc mari serbări pentru inaugurarea stadionului.

În deschidere, s-a jucat partida de rugby dintre universitățile Paris și Grenoble (cîștigată de parizieni), după care urmează, în vedetă, jocul „Universitatea" — Grenoble, în care francezii au fost nevoiți să încline steagul cu 3—0 (2—0), prin golurile marcate de Guga (2) și Giurgiu I. Un amănunt simpatic în legătură cu un vechi obicei local franțuzesc: o nouă victorie românească și la banchet, unde primii clasați la mîncarea unor mici peștișori bine pregătiți în pesmet, aduce locul întîi clujeanului Huza cu 50 de bucăți și locul doi lui Eugen Hațieganu cu 40 de bucăți!

Presa franceză se ocupă pe larg de categorica victorie a Universității și, ca urmare, românii sînt invitați să joace și în Italia, la Torino.

Astăzi, la Cluj cei ce au jucat atunci la Grenoble, prof. univ. Petre Tîrlea și juriștii pensionari Pompei Lazăr, Rațiu Brutus și Huza, cu amintirile reîmprospătate de Olimpiadă, se gîndesc de pe acum la invitația ce o vor face grenobleziior în 1969 cu ocazia împlinirii a cincizeci de ani de activitate a clubului sportiv „Universitatea", club ce a făcut istorie în fotbalul românesc.

dr. Mihai IUBU
Cluj

CULESE LA GRENOBLE

● Era așa de frig în ziua în care trebuia să se dispute proba de coborîre bărbați, încît 35 de persoane s-au refugiat în cabina de unde se dau în mod obișnuit plecările. Această cabină nu poate, însă, adăposti decît 4 oameni. Vă puteți imagina cum stăteau înăuntru oficialii și cei cîțiva concurenți care așteptau cu nervii încordați decizia juriului...

● *Toini Gustafsson, cîștigătoarea cursei de 10 km, este considerată și principala concurentă la primul loc pentru nu mai puțin rivnitul titlu de Miss Olimpiadă, pe care, acum, cînd a devenit campioană olimpică, are mari șanse să-l obțină, în fața contracandidatei principale, Hanna Mașkova, depășită la proba sa de patinaj artistic. În cazul unei victorii în concursul de frumusețe, suedeza va fi, sigur, singura dublă campioană a actualei Olimpiade.*

● După cum s-a anunțat, schiorul american Billy Kidd s-a accidentat la gleznă în timpul coborîrii non-stop și, la un moment dat, participarea sa la proba de coborîre era incertă. Ambițios, sportivul american s-a pregătit totuși de start. Tatăl său, auzind această decizie, s-a dus cît mai sus pe pîrtie pentru a-l încuraja și, mai ales pentru ca strigătele sale să fie auzite de „Billy the Kidd", cum îl poreclesc toți schiorii pe acest dîrz sportiv. Încercînd să urce o pantă, Kidd-senior a căzut și... și-a scrîntit gleznа! Întreaga familie este, așadar, accidentată.

● *Un preot canadian s-a stabilit, în aceste zile, la Autrans. Prevăzut cu o pereche de schiuri și cu un aparat de filmat, el a început să realizeze un documentar despre probele nordice.*

● Ostașii dintr-un batalion de vînători alpini, care au datoria de a bătători în permanență pista trambulinei de la Saint Nizier, au făcut un calcul: ei urcă și coboară în fiecare zi 1765 de trepte. Este o performanță...

● *Șapte elvețieni din Neuchâtel au venit la Grenoble pe schiuri. Prima etapă a „maratonului" lor, fiind lipsită de zăpadă, cei șapte entuziaști au parcurs-o pe jos. Componenții grupului, care au fost primiți de oficialitățile din Comitetul de organizare a Jocurilor, au vîrsta între 24 și 43 de ani.*

● Invazie de artiști la Grenoble! Buletinele de presă pe care le primim zilnic ne informează despre activitatea lor. Gilbert Bécaud, Johnny Halliday și alții dau spectacole și își anunță orele de... autografe. Este așteptat Tino Rossi, care în ziua de 10 februarie va da un spectacol la Chamrousse.

● La Grenoble sînt însă prezente nu numai vedete ale ecranului sau scenei. Vin și numeroși sportivi sau foști mari campioni. De pildă, Georg Thoma, campion olimpic în 1960 la Squaw Valley la combinata nordică, a sosit ca turist la Villard de Lans. La Grenoble se află, printre alții, Michel Jazy, care a manifestat o excelentă pregătire fizică, într-o seară, la clubul din Grenoble, unde a dansat mai multe ore „jerk".

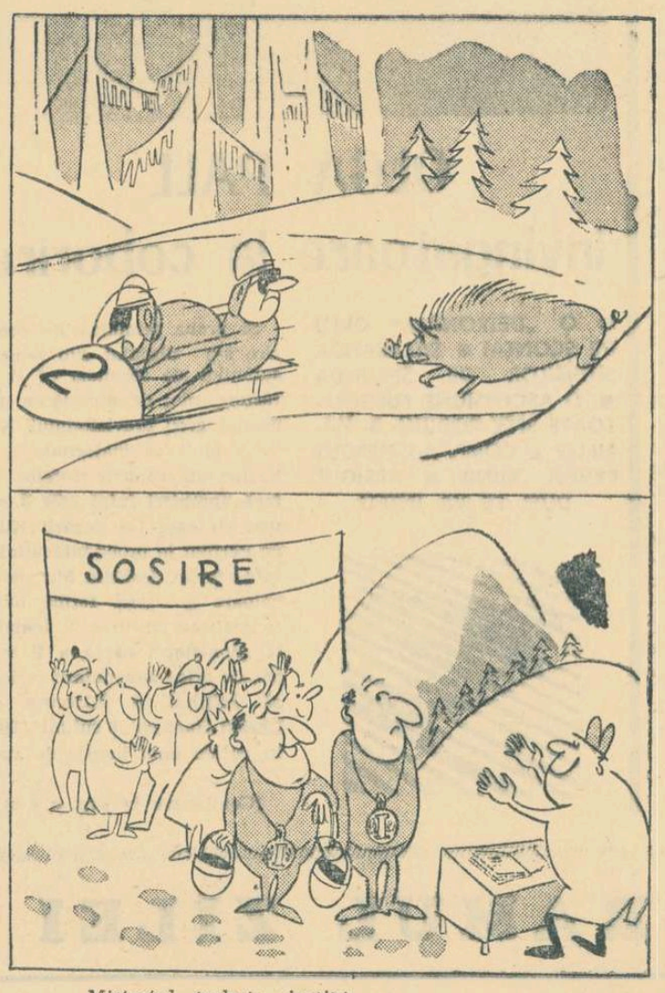

— Mistrețul, trebuie cinstit!

desen de SAVA EMILIA

EXEMPLE DE DÎRZENIE

Inițiatorul Jocurilor Olimpice moderne, Pierre de Coubertin, a precizat că „la jocuri important este să participi, nu să cîștigi". Interpretînd preceptul, concurenții de la bob nu s-au mulțumit doar să participe, ci au ținut să ajungă și la capătul cursei. În prima manșă, la bob două persoane, echipajul canadian Gehrig—Goetschi s-a răsturnat într-un viraj. Goetschi (frînarul) a fost aruncat afară din bob, în timp ce colegul său a terminat parcursul la cîrmă. Dar și frînarul, în virtutea elanului căpătat în cădere, a parcurs toată lungimea pistei pe spate și a trecut și el linia de sosire, după cîteva secunde. O aventură întrucîtva asemănătoare s-a întîmplat mai tîrziu și francezilor Gerard—Christaud. Bobul lor s-a dezechilibrat într-un viraj, echipierii au rămas la locurile lor, dar bobul a început să coboare cu spatele, și în această poziție „neclasică" a trecut linia de sosire, cu mediocrul timp de 1:34,47.

DEFINIȚII

Televizor: Grenoble la tine-acasă.

Start: Singurul punct al probei unde toți sînt egali.

Cerc: Unul singur, poate să însemne globul pămîntesc. Cinci simbolizează Olimpiada, adică tot... globul pămîntesc.

Puc: Zeul... hocheiștilor.

Talent: „Trambulina"... performanțelor.

Sapporo (Japonia): „Grenoble"... mîine. Adică peste 4 ani.

PARANTEZE...

● Nu numai sportivii, ci și... ziariștii sportivi trebuie să dovedească la „Olimpiada albă" ● bună... pregătire fizică. Mai ales cînd este vorba să realizezi un adevărat „slalom" printre... stele.

● Bizare mai sînt unele „performanțe". Te antrenezi, de pildă, trei ani, ca să realizezi o... entorsă.

● Recitiți cu atenție jurămîntul olimpic. Este valabil nu numai pentru Olimpiade...

● Ce valorează mai mult decît un start bun? O sosire bună!

● Cu fiecare concurs, Olimpiada de iarnă de la Grenoble prilejuiește un tot mai bogat schimb de experiență. Pe scurt, cîștigă și... necîștigătorii!

● Cine se pricepe la coborîre, urcă... pe podiumul învingătorilor!

● Folosirea blitz-urilor a fost interzisă și pentru pîrtia de bob. Cum s-ar zice, de astă dată li s-a făcut și fotoreporterilor... figura.

ÎNTR-O NOAPTE DE IARNĂ

Înconjurată de munți și tăceri, cabana dormea, vegheată de stele...

— Ce caut eu aici, între nămeții aceștia nesfîrșiți? — spuse mai mult pentru sine o patină.

— Cum ce cauți? o dojenură prietenos schiurile. Tu, ca și mine, ca și săniuța, sîntem sporturile iernii și rostul nostru este să-i purtăm pe oameni spre cabane și peste creste.

— Și eu? oftă timid un puc de hochei, înghețat și clănțănind, într-un colț al terasei, spre lac.

— Da, și tu îi răspunse matură perechea de schiuri. Oamenii au nevoie de noi, așa cum au nevoie de muzică și lectură. Mișcarea e în ei cum e în noi neastîmpărul și dorința de întrecere.

— Adevărat? exclamară în cor patina și săniuța.

— Adevărat! le liniști pucul.

— Bine, dar atunci de ce unii tineri preferă vinul fiert și jocurile de cărți, întreabă candidă săniuța. De ce nu zburdă cu mine prin zăpezi, pe tobogane? De ce?

— De ce? repetă calm întrebarea schiul, de ce? Fiindcă n-au minte de-ajuns. Sînt tineri. Dar nu toți. Ai să vezi că mîine dimineață vei fi, veți fi luate de brat și duse departe, să înfruntați viteze și spații.

— Crezi că mîine?

— Sigur, mîine. Va fi o zi atît de senină, că de aici, de la fereastra cabanei, oamenii vor putea pune mîna pe crestele încă scăldate în razele dimineții, atît de aproape vor fi ele de ochii și inima lor.

— Bine, atunci să așteptăm noaptea. Nu știți că noaptea este un sfetnic bun? Așadar, pe mîine.

— Ei, dar ce vă grăbiți la culcare, se agită patina. Hai să mai povestim puțin. Noaptea este minunată și mie, vă spun — pe lama mea — nu mi-e frig de loc.

— Dar ia privește pucul, spuse săniuța compătimitoare.

— Nu-i nimic, o să-i treacă și lui, interveni optimist schiul. Hai, spune-ne povestea ta.

— De fapt, nu este o poveste... Voiam numai să vă întreb, care credeți că este cea mai vîrstnică dintre noi? Despre mine, oamenii îndeosebi cei ce mă cercetează, știți, istoricii, spun că eu sînt de cînd lumea, că am fost la început de os, lemn și apoi de metal.

— Și ce vîrstă crezi că ai, o iscodi săniuța?

— Păi, cam cinci mii de ani, dacă nu și mai mult.

— Nu ți se pare prea mult, dragă patină, spuse cu invidie pucul, despre care cu toții știau că este tînăr, tînăr de tot, de la începutul acestui secol.

— Nu! Așa spune istoria și de ce aș contrazice-o chiar eu. Voi poate credeți, așa după pictura lui Breughel, că eu sînt mai tînără, dar nu e așa.

— Bine, spuseră înțeleptele schiuri. Dar atunci, mie ce vîrstă îmi dai?

— Eu, sau istoricii?

— Tu, dragă, tu. Lasă-i pe istorici în pace.

— Eu cred că vreo cinci mii de ani. Așa-i că am dreptate?

— Da, ai, deși după unele mărturii și chiar dovezi eu am mai mult decît atît.

Săniuța și pucul se înfiorară de atîtea secole și milenii, laolaltă, în acești doi prieteni ai lor. Sigur, nu-i așa de simplu, să stai cot la cot, cu celebrități milenare.

Într-un tîrziu sparse curajos tăcerea, pucul.

— E-adevărat că vîrstele și experiența noastră de viață diferă. Dar oamenii s-au învățat să ne vadă mereu împreună, așa ca la Jocurile Olimpice de iarnă, ca la Campionatele mondiale sau ca astă-seară aici. Credeți că este o întîmplare că sîntem, acum, toate laolaltă, pe terasa cabanei și sub cerul acesta de iarnă?

— Nu, nu-i o întîmplare, filozofă cu înțelegere schiul. Numai că fiecare sîntem și vrem altceva. Pe tine, puc zglobiu, te poartă cu o șută de km pe oră, jucătorii îndemînatici, cu crosele lor.

Tu săniuță, alunecî vertiginos pe canale de gheață purtînd un om sau doi. Patina este simbolul vitezei sau al măiestriei artistice pe gheață. Iar eu...

— Iar tu?

— Iar eu sînt, ce mă vor schiorii: viteză, fond, săritură.

— Dar noi nu sîntem doar ai campionilor, spuse parcă răzvrătită patina. Nici nu vă închipuiți cîtă dragoste au pentru noi copiii, tinerii. Nu numai cei ce visează și obțin medalii de aur sînt demni de laudă.

— Sigur că da, așa este. Oamenii trebuie să ne iubească pentru bucuria și voluptatea pe care le-o dăruim. Vă amintiți romanul lui Mihail Sebastian „Accidentul" și cuvintele scriitorului — ziseră înviorate schiurile.

— Care cuvinte? Spune-ne, imploră pucul.

— „Nimic nu seamănă cu sporturile de iarnă. Nici muzica, nici vinul nici dragostea".

— Nimic, zău nimic, se entuziasmă patina.

— Nimic, repetă solemn schiul...

Zăpezile și tăcerea vegheau cabana de pe lacul înghețat. Cîteva stele clipiră parcă la auzul ultimelor cuvinte ale schiului. Și apoi își continuară drumul lor de noapte neîntrerupt, spre infinit.

Virgil LUPU

PREMIUL CEL MAI DE PREȚ: VIAȚA

Un mic grup de spectatori, aflați pe marginea pistei de la Alpe d'Huez, asaltau (miercuri) aproape de miezul nopții, pe un alt vizitator al pîrtiei, foarte sumar îmbrăcat pentru altitudinea și temperatura locului și a orei, cu capul descoperit, în ciuda vîntului ce se iscase, dar cu un piept acoperit glorios de zeci de insigne sportive. Asemenea tipi sînt obișnuiți în preajma marilor competiții internaționale, reprezentînd niște veritabile expoziții în permanentă mișcare. De data aceasta, omul venise tocmai din Mexic și deținea o insignă ale cărei culori erau imposibil de definit în ambianța galben-portocalie a luminilor ce străjuiesc pîrtia de bob. Cel care purta insigna mexicană, stîrnind invidia celorlalți, nu era altul decît învingătorul din proba preolimpică de 15 km desfășurată la Innsbruck, cu patru ani în urmă: fondistul italian Marcello de Dorigo, fost coechipier al lui Nones și considerat, în unanimitate, drept cel mai bun produs al schiului italian. Desigur am vrut să știm de ce de Dorigo s-a retras din activitatea competițională și am ascultat, cu uimire, povestea sa, incredibilă, dacă nu ar fi fost spusă de însuși eroul ei.

Praticipînd — în „țara celor 1000 de lacuri" — la un antrenament comun cu schiorii finlandezi, italianul s-a pierdut la un moment dat de ceilalți sportivi și în imensitatea albă a nordului a rămas total dezorientat. Din acel moment Dorigo a început o aprigă luptă, pe viață și pe moarte, continuîndu-și marșul solitar pe schiuri, timp de 22 de ore „Îmi dădeam perfect de bine seama că orice oprire îmi va fi fatală și totodată nutream speranța că procedînd astfel voi ajunge undeva. Ar fi inutil să vă spun că, în acele clipe care aveau să devină ore, nu m-am gîndit nici la aventuri similare, nici la eroismul exploratorilor ci, pur și simplu, doar la mine! Cred, de altfel, că orice divagare, de orice natură, m-ar fi dus la pierzanie. Am făcut cea mai lungă cursă din viața mea, cîștigînd cel mai mare premiu: viața".

Ceea ce campionul italian a omis să spună, dar am aflat de la colegii săi, a fost faptul că ajungînd după 22 de ore la un adăpost omenesc, a trebuit de îndată să fie transportat la un spital, unde i s-au amputat toate degetele de la ambele picioare. Iată de ce Dorigo a părăsit sportul care era să-l ucidă dar care l-a salvat totodată...

fotbal

PE TEREN — 100 DE COPII. PE MARGINE — APOLZAN, MACRI, V. ZAVODA

Față din meciul dintre echipele Steaua I 23 August și Rapid I din finala „Cupei Steaua" la minifotbal. Scor final: 4—1 pentru Steaua I

Foto: V. BAGEAC

Echipele de seniori au înfruntat nămeții de la poalele Bucegilor, iar acum au ieșit pe terenuri pentru primele jocuri amicale de pregătire și... căutări de formule. Micii fotbaliști ai centrelor de copii au rămas, însă, tot în sală. Așteaptă să iasă primul ghiocel și după aceea vor călca pe gazon. Dar în aceste zile, 100 de puști din Capitală n-au stat cu mîinile la piept. Clubul Steaua a organizat pentru ei o competiție de mini-fotbal — „șase la șase" — la finalul căreia am asistat ieri dimineață în sala Politehnica din Capitală. Pe terenul cu parchet erau aliniați 100 de viitori fotbaliști între care cei mai „bătrîni" nu aveau mai mult de 14 ani. Pe margine se aflau profesorii și idolii lor, maeștrii emeriți ai sportului Al. Apolzan, Tache Macri, V. Zavoda, antrenorii N. Vilcov, Tr. Ivănescu, M. Rotărăscu, N. Belizna. După 24 de zile de întreceri, în această dimineață, puștii ascultau cuvintele șefului centrului de copii și tineret de la Steaua: Ilie Savu. Erau numai ochi și urechi, tresăreau cînd își auzeau numele trecute în clasamentele primilor 10, al golgeterilor, al celor mai buni portari, fundași și înaintași. I. Munteanu, Fl. Neagu, Gh. Nădrăgea, Gh. Dragu, N. Ioniță, D. Radu, D. Șurenghiu, I. Spălățelu, I. Tamașiu și M. Niță au intrat în primii 10. I. Munteanu (18 goluri), D. Șurenghiu și D. Radu (15 goluri) s-au dovedit cei mai eficace. Cînd s-a anunțat clasamentul final, aplauzele au sporit. 1. Steaua — 23 August I (antrenor N. Vilcov), 2. Rapid (antrenor T. Macri), 3. Steaua — 23 August II (N. Vilcov), 4. Steaua — 23 August III (M. Rotărăscu), 5. Dinamo (Tr. Ivănescu), 6. Steaua I — centrul de la stadionul Ghencea (Al. Apolzan), 7. Progresul (M. Baraș), 8. Rapid II (N. Belizna), 9. Steaua II, 10. Steaua III (ambele pregătite de Al. Apolzan).

Încheierea a fost pentru copii și mai frumoasă. Președintele clubului Steaua, M. Pandele, a înmînat echipei cîștigătoare o frumoasă cupă, iar primilor 10, premii în obiecte sportive — un trening, o pereche de ghete de fotbal, două mingi, pantofi de tenis. Nici antrenorul echipei cîștigătoare nu a fost uitat.

O inițiativă lăudabilă. 24 de zile de fotbal, premii, felicitări. La plecare, acești copii îndrăgostiți de balonul rotund au promis antrenorilor că se vor dovedi la fel de buni și la învățătură. După-amiază toți se aflau în bănci, la școală...

Constantin ALEXE

INTIME...

● *Strîmbeanu și Deselnicu și-au trecut cu succes toate examenele din această sesiune. Primul este student în anul II la Facultatea de horticultură, iar al doilea în anul I la Facultatea de electrotehnică din Craiova. Bravo! Nu același bravo lui Incze IV (de la Politehnica Iași) care n-a luat nici un examen!*

● *Așa cum s-a anunțat, la Oradea, Crișul și A.S.A. Tîrgu Mureș au susținut un meci de verificare și pregătire. Cu 4 minute înainte de fluierul final, Mureșan II (A.S.A. Tîrgu Mureș) și Dărăban (Crișul) și-au plătit nu știm ce polițe, astfel că arbitrul Mircea Bădulescu i-a eliminat de pe teren.*

Să fie oare acesta un aspect din pregătirea... multilaterală pentru reluarea campionatului?

● *Politehnica Iași a suspendat pe timp de un an pe jucătorii Hrițcu și Sălceanu. Motivul? Acești jucători nu s-au prezentat încă la antrenamentele echipei. Aplaudăm măsura luată împotriva acestor jucători indisciplinați. Numai să nu se revină asupra ei după cîteva săptămîni. Potrivit unui vechi obicei...*

● *F. C. Argeș a primit zilele trecute o invitație pentru patru meciuri în Israel. În funcție de programul intern și alte jocuri perfectate peste hotare de formația argeșeană, urmează să se stabilească datele acestui turneu, care ar urma să aibă loc în primăvară...*

● *Vasile A. Geamănu din Tg. Jiu ne-a pus următoarea întrebare: „Aș dori să știu ce măsuri a luat F.R. Fotbal pentru pregătirea echipei naționale în vederea întîlnirilor internaționale din acest an și cine va conduce această pregătire?"*

De cînd vrem să aflăm și noi!

● *Dialog la „amicalul" de joi, Steaua—Progresul.*

Pe teren mai mult se vorbește decît se joacă...

— Ce te miri? Asta știu ei mai bine...

STEAUA A PLECAT ÎN IUGOSLAVIA

Ieri dimineață, fotbaliștii de la Steaua au plecat în Iugoslavia, unde vor susține patru jocuri. Programul cuprinde următoarele meciuri: la 11.II cu Vojvodina Novisad, la 14.II cu echipa de categorie B — Prilep, la 18.II cu Vardar Skoplje și la 21.II cu Haiduk Split.

MECI AMICAL

CRIȘUL ORADEA — UNIO SATU MARE 0—0

ORADEA (prin telefon). Vineri s-a disputat revanșa întîlnirii dintre echipa locală, Crișul, și formația Unio Satu Mare (în primul meci, care a avut loc la Satu Mare, Crișul a cîștigat cu scorul de 2—0). De data aceasta, jocul a luat sfîrșit cu un rezultat de egalitate: 0—0. În prima repriză oaspeții au dominat mai mult, iar după pauză inițiativa a aparținut jucătorilor de la Crișul.

ILIE GHIȘA, coresp. principal

UNDE MERGEM?

ATLETISM — Sala Steaua de la ora 9,30: concursul republican al seniorilor; sălile Viitorul și Floreasca II, de la ora 9: concursuri cu participare deschisă; parcul „23 August", de la ora 10: concurs de cros.

VOLEI — Sala Giulești, de la ora 9: Viitorul Bacău — Zelezniciar Belgrad (m), Rapid București — Steaua București (m), în cadrul etapei finale a „Cupei 16 Februarie".

BOX — Casa de cultură a tineretului din raionul Grivița Roșie, de la ora 10: reuniune în cadrul „Cupei 16 Februarie".

HANDBAL — Sala Floreasca, de la ora 9: Rapid — Șc. sp. Tg. Mureș (f), Șc. sp. 1 Buc. — „Zorile" Bistrița (f), Lic. 2 Iași — Șc. sp. Timișoara (b), Steaua — Univ. Craiova (b), meciuri în cadrul „Cupei Sportul" și „Cupei F.R.H.".

LA POIANA BRAȘOV

NUMEROS PUBLIC LA CONCURSUL INTERNAȚIONAL STUDENȚESC DOTAT CU „CUPA POLITEHNICA BRAȘOV"

Poiana Brașov, 10 (prin telefon). Pîrtiile din Kantzer au găzduit sîmbătă dimineața întrecerile de slalom special, masculine și feminine, din cadrul „Cupei Politehnica Brașov", competiție internațională studențească în care, alături de reprezentanții unor centre sportive universitare din țara noastră evoluează și schiori din Italia. De altfel, schiorii italieni (participanți doar în probele masculine) au dovedit o foarte bună tehnică și s-au clasat pe locuri fruntașe.

Timpul foarte bun și parcursurile extrem de interesante au reușit să contribuie la deplina satisfacție a foarte numerosului public prezent în Postăvarul.

Iată rezultatele tehnice: SLALOM SPECIAL, *feminin:* 1. Ioana Beru (I.C.F. București) 81,5 sec., 2. Judith Tămöri (Universitatea Cluj) 83,6, 3. Elena Neagoe (I.C.F. București) 98,1, 4. Maria Imre (Universitatea Cluj) 110,2; *masculin:* 1. Peter Stubbruss (C.U.S. Italia) 71,5, 2. Nicolae Crețoi (Politehnica Brașov) 72,1 (el a avut cel mai bun timp în manșa I), 3. Daniele Pozzale (C.U.S. Italia) 75,6, 4. Ștefan Vornicu (Politehnica Brașov) 82,0, 5. Ștefan Sindilaru (I.C.F. București) 83,0, 6. Andrei Görög (Politehnica Brașov) 84,3.

Duminică dimineața se dispută probele masculină și feminină de slalom uriaș pe pîrtia Sulinar.

CAROL GRUIA — coresp. principal

LA PREDEAL

Dispute foarte echilibrate în întrecerile de fond ale „CUPEI ROMÂNIEI"

Predeal, 10 (prin telefon de la trimisul nostru). Pe un timp foarte frumos, în condițiile unei piste admirabile și ale unei organizări foarte bune, s-au disputat sîmbătă pe pîrtia Poliștoacă din localitate probele individuale de fond din „Cupa României". În centrul atenției s-au situat cursele de juniori și de junioare, care au justificat interesul prin dispute rezolvate la nivelul secundelor.

În probele de senioare, seniori și tineret, în schimb, victoriile obținute de Marcela Leampă, Petre Dinu și Ion Mirza au fost categorice și au confirmat rezultatele înregistrate pînă acum.

Rezultate tehnice: *seniori* (10 km) 1. P. Dinu (Dinamo) 35,03, 2. Gh. Cincu (A.S.A. Brașov) 35,26, 3. N. Țeposu (Steagul roșu) 36,48, 4. N. Sfarghiu (Suceava) 39,28, 5. I. Columban (Mureș A.M.) 39,58; *tineret* (10 km) 1. I. Mîrza (A.S.A.) 37,15, 2. D. Soiu (A.S.A.) 38,07, 3. I. Olteanu (Dinamo) 38,20, 4. I. Urs (Tractorul) 38,37, 5. N. Comărniceanu (Cl. sp. Sinaia) 39,43; *juniori* (5 km) 1. Gh. Voicu (Cl. sp. Sinaia) 17,41, 2. C. Sovăială (Cl. sp. Sinaia) 17,47, 3. V. Papuc (Suceava) 17,48, 4. I. Benga (Tractorul) 18,00, 5. I. Savu (Suceava) 18,04; *senioare* (5 km) 1. Marcela Leampă (Dinamo) 20,36, 2. Rodica Cimpoia (A.S.A.) 21,27, 3. Lucia Barabaș (Tractorul) 22,20, 4. Elena Muscalu (Cl. sp. Sinaia) 22,45, 5. Maria Papuc (Suceava) 23,55; *junioare* (3 km) 1. Rodica Zeican (A.S.A.) 13,31, 2. Adriana Barabaș (Tractorul) 13,38, 3. Ioana Clinci (Tractorul) 13,41, 4. Paraschiva Cojocaru (Suceava) 13,42.

Duminică dimineața se vor disputa ștafetele mixte din cadrul întrecerilor de fond dotate cu „Cupa României", tot pe pîrtia Poliștoacă.

Paul IOVAN

telex-radio-telefon

La Novosibirsk s-a desfășurat întîlnirea amicală de hochei pe gheață dintre echipa de tineret a României și formația locală „Sibir". Hocheiștii sovietici au obținut victoria cu scorul de 12—2 (1—0, 6—2, 5—0).

Punctele echipei române au fost marcate de Ion Marian.

■

În runda a 7-a a turneului internațional de șah de la Malaga, iugoslavul Marovici l-a învins pe Zuckerman, iar Ivkov a cîștigat la Tatai. S-au încheiat remiză partidele: Toran—Rossolimo, Pomar—O'Kelly și Kaplan—Damianovici. În clasament continuă să conducă Marovici (Iugoslavia) cu 5 p., urmat de Ivkov (Iugoslavia) 4½ p., Pomar (Spania), O'Kelly (Belgia) 4 p., Rossolimo (S.U.A.), Medina (Spania) și Damianovici (Iugoslavia) 3½ p. etc

■

Cu prilejul unui concurs de atletism pe teren acoperit desfășurat la New York, multiplul campion american Jim Ryun a stabilit cea mai bună performanță mondială de sală a sezonului în proba de o milă cu timpul de 3:57,6.

■

Turneul hexagonal de fotbal de la Ciudad de Mexico, a continuat cu meciul dintre selecționata capitalei mexicane și echipa Ferencvaros Budapesta. Victoria a revenit gazdelor cu 3—1 (2—0). Toate cele trei goluri ale învingătorilor au fost marcate de Borja (min. 20, 24 și 62). Pentru fotbaliștii maghiari a marcat Szöke în minutul 51. La turneu, care va dura pînă la 25 februarie, mai participă echipele: Steaua roșie Belgrad, Botafogo Rio de Janeiro, Toluca și Jalisco (ultimele două mexicane).

■

În turneul internațional de fotbal de la Mar del Plata, formația River Plata a învins cu scorul de 3—1 (1—1) selecționata Cehoslovaciei.

■

La Istanbul s-a desfășurat meciul retur dintre echipele Lewski Sofia și Rasimpasa Istanbul, contînd pentru „Cupa campionilor europeni" la volei feminin. Echipa oaspete a cîștigat cu scorul de 3—0 (15—2, 15—1, 15—1). Învingătoare și în primul joc cu același scor, voleibalistele bulgare s-au calificat pentru turul următor al competiției.

■

Cunoscuta înotătoare americană Cathy Ferguson, campioană olimpică în proba de 100 m spate la Tokio și recordmană mondială în proba de 200 m spate, a hotărît să se retragă din activitatea sportivă de performanță. În prezent, Cathy Ferguson este în vîrstă de 19 ani și urmează cursurile Colegiului din Long Beach.

■

În continuarea turneului pe care îl întreprinde în prezent în Polonia, selecționata feminină de volei a Japoniei a jucat la Cracovia cu echipa locală Wisla. Sportivele japoneze au terminat învingătoare cu scorul de 3—0 (15—4, 15—12, 15—6).

■

În cadrul unei gale de box desfășurată la Roma, italianul Sandro Mazzinghi (categoria mijlocie mică) l-a învins în repriza a 4-a prin abandon pe americanul Art Hernandez, într-un meci prevăzut pentru 10 reprize.

■

La Opava s-a disputat revanșa întîlnirii internaționale de box dintre reprezentativele de amatori ale Cehoslovaciei și Țării Galilor. De data aceasta, victoria a revenit oaspeților cu 14—6. În primul meci, boxerii cehoslovaci cîștigaseră cu același scor.

Noua sală de sport „Madison Square Garden" din New York, un complex „omnisport", ultramodern, care a costat 130 milioane de dolari, va fi inaugurată duminică seara cu o gală artistică și un meci de baschet. Prima manifestare pugilistică din această sală este programată la 4 martie, cînd pe ringul de aici vor urca 4 celebri boxeri, printre care Emile Griffith și Nino Benvenuti, în meci pentru titlul mondial la categoria mijlocie. Sala cuprinde o arenă principală de 20 000 de locuri, un centru de „bowling" (sport asemănător popicelor) cu 48 de piste, un cinematograf, 2 restaurante și 2 galerii pentru expoziții.

În fotografie: pregătirile pentru senzaționala gală de la „Madison Square Garden" pe afișul căreia figurează meciurile Griffith—Benvenuti și Frazier—Mathis. În tabăra lor de la Kiamesha Lake (statul New York) Emile Griffith, cu casca pe cap, schimbă pumni amicali cu Joe Frazier.

Telefoto: U.P.I.—AGERPRES

ÎN CONCURSUL DE SALĂ AL SENIORILOR

Șerban Ioan — 2,09 m la înălțime!

După colocviile juniorilor, a venit și pentru atleții seniori vremea examenelor de iarnă. Primul test a început ieri, în sala Steaua, sub auspiciile unei organizări ireproșabile și într-o atmosferă de mare animație, pe care anii din urmă începuseră să ne facă s-o uităm.

Atletismul sub acoperiș este privit adesea (și poate pe bună dreptate) cu multe rezerve. Într-adevăr, doar cîteva probe de sărituri și o singură aruncare pot avea o existență viabilă în hală. Alergările în miniatură, pe plat și peste garduri, reprezintă simple divertismente, furnizînd, cel mult, niște cifre intermediare în catalogul de antrenament. Este foarte greu ca pe baza lor să presupui măcar rezultatul de care ar fi capabil un atlet într-o probă clasică de viteză, cînd este bine știut că performanța și victoria se decid în a doua jumătate a cursei de 100 m, fragment pe care marii sprinteri îl parcurg cam în 4,5 sec.

Săriturile ne-au interesat, așadar. Eroul zilei a fost, fără îndoială, ȘERBAN IOAN, autorul unui excelent 2,09 m la înălțime, cu care corectează vechiul său record de sală: 2,06 m. L-au urmat **Manole Mitilecis** cu 2,00 m și **Aurel Berbece** — 1,97 m. La lungime fete, **Viorica Viscopoleanu** și **Elena Vintilă** (6,18 m, respectiv, 6,03 m) ne deschid speranțe în acest sezon, ca și junioara **Cornelia Popescu** (17 ani) — specialistă la înălțime — care cu 5,81 m a întrecut vechiul record de sală al Gabrielei Rădulescu (5,72 m). La triplu salt, **Vasile Dumitrescu** (învingător cu 15,78 m) pare să fie apt de performanțe constante peste 16 m. Alexandru Mihu, evident ajutat de pista de elan din lemn, și-a îmbunătățit cu aproape 60 de centimetri cel mai bun rezultat, reușind 15,40 m. Îmbucurător, dar să nu ignorăm faptul că recordul personal este ceva foarte relativ, atîta timp cît valoarea lui nu are ea însăși un caracter general. Despre ceea ce nu poate fi vorba în cazul de față. În sfîrșit, voinica Ana Sălăgean s-a luptat cu slăbuțul său record de sală, stabilit acum patru ani (15,40 m), l-a doborît de cîteva ori dar cea mai bună cifră a sa (15,81 m) nu poate conferi totuși glorie.

În finalele celor două probe de mini-sprint (50 m bărbați și femei) clasamentele se vor cunoaște astăzi dimineață, după developarea filmelor de la sosire.

Iar pentru încheiere, să consemnăm momentul comic din a doua semifinală a cursei băieților, în care prof. Lupan a trebuit să dea opt starturi, pînă cînd unul a fost corect. Mai tare decît într-o finală olimpică!

Restul, pentru altă dată.

Valeriu CHIOSE

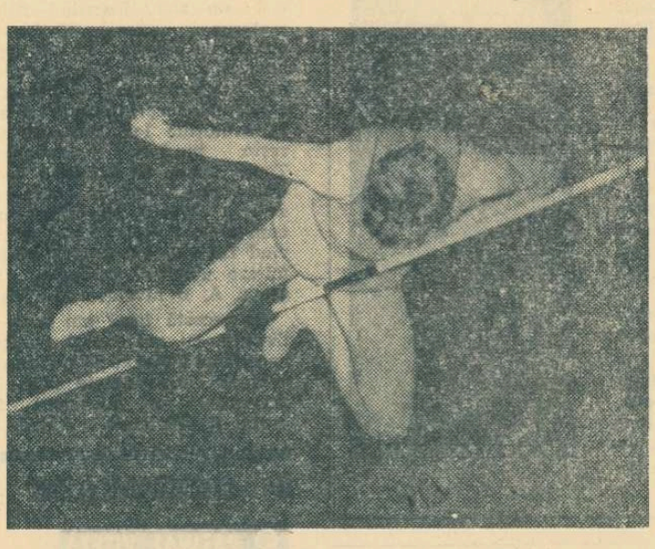

ȘERBAN IOAN a început asaltul înălțimilor olimpice

AU ÎNCEPUT TURNEELE ÎN „CUPA STEAUA"

Sala de sport din calea Plevnei 114 a găzduit în continuare întrecerile de tenis dotate cu „Cupa Steaua". *Rezultate tehnice: simplu bărbați, turul III:* Chereches — Basarab 6—0, 6—4, Popovici — P. Dumitrescu 6—2, 6—3, C. Năstase — D. Hărădău 6—2, 6—2, Mureșan — Mita 6—0, 6—2, Mărmureanu — Sotiriu 6—3, 6—2, C. Dumitrescu — Ovici 6—4, 4—6, 6—4; *sferturi de finală:* Popovici — Chereches 6—0, 6—2, C. Dumitrescu — Marcu 6—4, 6—4, Santei — C. Năstase 6—2, 6—2, Mărmureanu — Mureșan 7—5, 6—4; *simplu femei, sferturi de finală:* M. Ciogolea — V. Balaș 6—1, 6—4, J. Boboc — C. Turea 6—2, 6—1, F. Bucur — A. Cîrraru 6—2, 6—2, I. Dibar — E. Cotuna 6—1, 6—2. După terminarea tururilor eliminatorii, cei clasați în semifinale, atît la băieți cît și la fete, concurează la cîte un turneu de patru. Primele rezultate, *simplu bărbați:* Mărmureanu — Popovici 7—5, 6—2, 6—4, Santei — C. Dumitrescu 6—2, 6—3, 6—3; *simplu femei:* I. Dibar — M. Ciogolea 2—6, 7—5, 6—1.

Programul de astăzi începe la ora 9.30 și ora 16.

Constructorul București — Pristai Ruse 6-6

Aproape 1 000 de spectatori au urmărit aseară, în sala Casei de cultură a tineretului din raionul N. Bălcescu, întîlnirea internațională de box dintre formațiile Constructorul București și Pristai Ruse. Întîlnirea a luat sfîrșit cu un rezultat de egalitate: 6—6.

REZULTATE TEHNICE: Ivanov b.p. Paraschiv; Ivan b.p. Velicov; Benciov b.p. Lucian; Garvalov b.ab. II, Sulcer; Manea b.p. Colev; Pencev b.p. Hîrșu; Bădilă b.p. Vasiliev; Stanciu b.p. Borbuzanov; Hozarov b. dese. III Grecu; Vlad b.ab. I Kirilov; Marinescu b.ab. II Zvetanov; Eschimov b.p. Gavrilă.

LA START, PROBLEMIȘTII!

Amatorii dezlegărilor de probleme de șah au astăzi prilejul să-și pună la încercare perspicacitatea. Comisia de specialitate din cadrul F.R.Ș. organizează un interesant concurs deschis tuturor iubitorilor genului.

Locul de întîlnire: CLUBUL INSTITUTULUI DE PETROL, GAZE, GEOLOGIE (lîngă sala Dalles); ora 9,30.

Pentru primii clasați, Loto-Pronosport, prezent mereu la asemenea acțiuni, oferă frumoase premii.

ÎN „CUPA 16 FEBRUARIE"

Steaua și Rapid învingătoare cu 3-0

În primul meci al cuplajului disputat aseară în sala Giulești, **Steaua** a dispus de **Zelezniciar** din Belgrad cu **3—0 (7, 4, 10)** în numai 55 de minute de joc. Oaspeții, cu un foarte modest bagaj de cunoștințe tehnice, au opus o slabă rezistență. În aceste condiții antrenorul campionilor noștri, T. Tănase, a introdus în teren, de la început, pe **Manu, Stamate** și **Andreica** iar în seturile doi și trei formația a fost alcătuită, cu mici excepții, numai din rezerve. Partida s-a situat la un nivel satisfăcător mai mult datorită jocului bun prestat de învingători. Aceștia au atacat eficace alternînd loviturile în forță cu cele „moi", au opus atacului advers un blocaj ermetic și un dublaj prompt.

Oaspeții au greșit foarte mult la preluări și la blocaj iar în atac loviturile clare au fost rarități. Au arbitrat bine N. Ionescu și M. Oancea (București).

În partea a doua a programului, Rapid și Viitorul au oferit o partidă spectaculoasă, cu răsturnări de scor (în special în seturile doi și trei), cu faze dinamice de volei curat. Cele două competitoare au luptat cu mult elan pentru victorie dar pînă la urmă aceasta a fost de partea feroviarilor. Giulețenii, cu o formație tînără au fost mai proaspeți, au ieșit mai calmi din situații grele și în finalurile seturilor au acționat cu mai multă clarviziune. Tinerii Penciulescu, Cătălin și Cristian armonios grefați pe scheletul Drăgan, Costinescu, Mincev și Ardelea, au dat satisfacție într-un meci care le-a pus probleme deoarece în ciuda scorului categoric cu care au învins: 3—0 (10, 8, 11), băcăoanii și-au vîndut scump pielea. Feroviarii și-au organizat foarte bine jocul în apărare (Drăgan fiind omniprezent), blocajul a funcționat perfect iar atacul susținut de Costinescu și Penciulescu și-a făcut datoria. Băcăoanii au muncit mult dar au irosit multe mingi datorită preluărilor defectuoase și mai ales dublajului care l-a trădat. O altă lacună (de data aceasta la ambele echipe) a fost serviciul pierdut cu prea multă ușurință. Corect arbitrajul asigurat de I. Covaci și V. Voicu.

Azi începînd de la ora 9,30 vor avea loc partidele Viitorul — Zelezniciar și Rapid — Steaua.

I. DUMITRESCU

FINALELE CAMPIONATELOR ȘCOLILOR GENERALE

Campionatele de volei ale școlilor generale din Capitală au ajuns în faza finalelor. Ele vor avea loc astăzi, începînd de la orele 8.30 în sala liceului M. Basarab, pentru locurile I—IV (fete și băieți) și în sala liceului Gh. Lazăr pentru locurile V—VIII. În sala Gh. Șincai (de la 8.30) liceele de fete și în sala D. Cantemir (de la orele 9) liceele de băieți își dispută jocurile etapei a IV-a.

Campionatele de baschet se vor desfășura în sălile Sp. Haret și I. L. Caragiale (orele 8.30), pentru licee, N. Bălcescu și Liceul nr. 24 (orele 8.30) pentru școlile generale.

PETROLUL PLOIEȘTI — GALATASARAY ISTANBUL 3-1 (—17, 7, 4, 9)

Petrolul Ploiești a întîlnit aseară într-un joc amical pe campioana Turciei Galatasaray pe care a întrecut-o după un meci frumos cu 3—1 (—17, 7, 4, 9). Evidențiați: Zamolo, Lipan, Drăgan (Petrolul), Yaruz, Haldun, Tanzer (Galatasaray). A arbitrat corect V. Rangă.

A. VLĂSCEANU-coresp.

AUTOTURISME
PRIMEȘTE în Consignație
și VINDE unitatea din București, Calea Rahovei Nr. 224

Ediția jubiliară a JOCURILOR OLIMPICE DE IARNĂ

XES JEUX OLYMPIQUES D'HIVER 1968 GRENOBLE

O ORIGINALĂ COLECȚIE DE INSIGNE OLIMPICE

Inginerul sovietic Alexandr Frenkel, din Moscova, posedă o colecție unică de insigne, care este de fapt o originală istorie a Jocurilor Olimpice. La baza acestei colecții a stat insigna Comitetului olimpic cehoslovac din anul 1908, și de atunci numărul pieselor a crescut necontenit. În prezent colecția numără cîteva sute de insigne olimpice. Printre cele mai interesante insigne ale colecției se numără și cea apărută în anul 1944 cu ocazia sărbătoririi a 50 de ani de la înființarea C.I.O.

Pasionatul colecționar este de acum în posesia insignelor Jocurilor Olimpice de la Grenoble și Ciudad de Mexico.

Aerul copilăresc al Isabellei Mir (Franța) nu va dispare pentru multă vreme: și medalia de argint e o răsplată frumoasă. Cît despre visul medaliei de aur, a durat... cît un vis

CONSACRAREA OUTSIDEREI

De mai mulți ani, finlandeza Kaija Mustonen era eterna outsideră. La Innsbruck a secondat-o pe Lidia Skoblikova, imbatabilă în acea epocă, obținînd două medalii neaurite. În sfîrșit, a venit vremea consacrării și pentru Kaija, care nu numai că a urcat pe treapta cea mai de sus a podiumului, dar a stabilit și un nou record olimpic (cu două zecimi de secundă mai bun decît al Lidiei, dar încă departe de recordurile mondiale realizate la marile altitudini).

Mustonen a făcut o cursă excepțională, fără a avea o pereche prea stimulativă (Holum, S.U.A.), ceea ce sporește desigur valoarea absolută a performanței. A impresionat, în special, tehnica alunecării și, mai ales, atacul strîns al virajelor, fără pierdere de viteză.

Cîștigătoarea probei de 1 500 m în cadrul campionatelor mondiale de acum două săptămîni, olandeza Stien Kaiser, ne-a părut oarecum obosită și ea nu a avut decît satisfacția de a fi învinsă pentru locul 2 de o compatrioată: Carolina Geyssen.

A surprins lipsa de rezistență a excelentelor tehniciene care rămîn patinatoarele sovietice: Kauniste (locul 5) și Titova (locul 7). Ruth Schleiermacher (R.D.G.) se dovedește o demnă urmașă a patinatoarei Helga Haase care s-a distins la Squaw Valley și la Innsbruck.

Olandeza Stien Kaiser marea învinsă a probei de 1500 m
Telefoto: U.P.I. — AGERPRES

OLGA PALL învingătoare la coborîre

(Urmare din pag. 1)

(13...) parcă predestinat victoriei, ca și a unui timp excepțional, s-a văzut detronată pe tabelul electronic după cîteva zeci de secunde. Performera este tînăra Olga Pall (Austria), care pînă vineri la amiază a fost o mare speranță, iar de atunci a devenit, pe merit, o stea de primă mărime în schiul alpin.

În ansamblu, se poate vorbi — iar „tabăra" gazdelor o face cu motivată amărăciune — de o revanșă austriacă de anvergură. „Blocul tirolezelor" și-a adjudecat 14 puncte (locul I, locul III și locul IV) în probă, față de numai 7 ale favoritelor galice.

E lesne de înțeles interesul enorm cu care sînt așteptate celelalte „manșe" ale întrecerilor de schi alpin, în care duelul franco-austriac reprezintă, mai mult ca oricînd, capul de afiș! Nu este deloc exclus ca dușul rece al primelor probe să o anime pe Marielle Goitschel, port-drapel al speranțelor franceze, pînă la a-și depăși criza de formă evidentă în care se află.

Fulgi de nea...

● *La Grenoble sînt prezenți și doi foști medaliați olimpici, specialiști în probe care nu sînt cuprinse în Jocurile Olimpice de iarnă; este vorba de John Konrads campion olimpic de natație în 1956 la Melbourne și de Ignace Heinrich, locul II la decatlon în 1948 la Londra; ei nu sînt prezenți aici ca turiști: John Konrads conduce un curs de antrenori al înotătorilor militari francezi, iar Ignace Heinrich este conducătorul unui grup de schiori care urmăresc probele sportive și manifestațiile culturale la Grenoble.*

● *Unul dintre sportivii cei mai fotografiați după probele de coborîre a fost, bineînțeles, Jean-Claude Killy. Obiectivele reporterilor fotografi s-au îndreptat însă și spre schiorul francez Jean-Pierre Auger; dar ei s-au păcălit cu toții: uimitoarea asemănare fizică dintre Jean-Claude Killy și Jean-Pierre Auger i-a făcut să-l confunde pe acesta din urmă cu campionul olimpic al probei*

● *În ziua de 10 februarie va avea loc la Teatrul Municipal din Grenoble premiera piesei „La Locomotive", de André Roussin, printre ai cărei interpreți principali se află și Elvira Popescu.*

● *Vînătorii alpini francezi au fost foarte fericiți de victoria lui Jean-Claude Killy. Ei spun că în medalia de aur a lui Jean-Claude Killy se află și o părticică din munca lor, deoarece timp de 2 luni și 11 zile au bătătorit și amenajat pîrtia pe care s-a desfășurat această întrecere.*

● *Muzicienii din fanfara care așteaptă la punctul de sosire în probele de coborîre au înghețat mai zdravăn decît toți ceilalți spectatori. Bieții muzicanți așteptau un pachet cu hanoracurile lor. În pachet se găsea însă numai un rețou de gaz...*

● *Unul dintre cei mai fericiți oameni în aceste zile este Claude Lelouch, regizorul viitorului film „OE-68". Motivul? El va avea în filmul său în mod neașteptat — și mai ales gratuit — o super-vedetă de cinema Audrey Hepburn, care se află la Grenoble ca turistă.*

Clasic... Antrenorul — Aake Frederikson — își felicită eleva — Toini Gustafsson — după surprinzătoarea victorie suedeză la 10 km fond femei

Telefoto: U.P.I. — AGERPRES

Hocheiștii cehoslovaci și americani privesc pucul care intră în poarta echipei S.U.A.
Telefoto: U.P.I. — AGERPRES

SĂ FIE VORBA NUMAI DE SURPRIZE?

Turneul de hochei pe gheață, atît în grupa A cît și în grupa B, nu a programat încă nici unul din jocurile decisive. Cu toate acestea, cîteva evenimente au creat efervescență: Finlanda a învins Canada, iar vineri Suedia a depășit reprezentativa R. F. a Germaniei extrem de greu, pe linia de sosire am zice, înscriind golul victoriei în ultimele 50 de secunde ale disputei. În afară de aceasta, selecționatele olimpice ale Cehoslovaciei și Canadei manifestă surprinzătoare căderi în evoluțiile lor, ceea ce, firește, produce nedumerire. Toată lumea se întreabă dacă este vorba numai de unele rezultate izolate sau dacă nu cumva s-a produs tocmai acum, cînd L.I.H.G. s-a hotărît să limiteze numărul echipelor în grupa A, o nivelare valorică?

Pe această temă am avut o discuție cu antrenorul echipei canadiene McLeod. El susține că echipele considerate pînă în prezent ca net inferioare în grupa A (Finlanda, R.D.G. și R.F.G.) nu au făcut în ultimul timp progrese prea mari. *„Este dacă vreți* — afirma McLeod — *un salt datorat prezenței acestor formații o perioadă de timp mai lungă în grupa A. Ele au deprins în felul acesta sistemul de a juca împotriva fiecăreia dintre echipele mari, adaptîndu-și tactica în funcție de adversar. Am convingerea că între formațiile Canadei, Cehoslovaciei și Suediei și celelalte echipe amintite există și în momentul de față o mare diferență valorică. În ceea ce ne privește, cu toate pregătirile pe care le-am făcut nu am putut prezenta la Jocurile Olimpice o selecționată demnă de renumele hocheiului canadian. Unii dintre jucătorii care au efectuat pregătirile și care au făcut chiar parte din echipele ce au întîlnit România cu prilejul turneului întreprins de echipa dv. în decembrie anul trecut în Canada nu s-au mai putut deplasa. Mă refer la Brewer, de pildă, un hocheist excelent care aci ne-ar fi fost de mare folos. Apoi, accidentarea lui Begg a constituit, de asemenea, un handicap pentru echipa noastră".*

Principalul atu al echipei finlandeze în meciul cu Canada a fost buna organizare a apărării în care a strălucit portarul Ylonen. Plasamentul său, reflexele uimitoare, simțul de anticipație au paralizat parcă atacul canadian. Dar, am comite poate o greșeală dacă am pune această victorie doar pe seama lui Ylonen. Întreaga echipă finlandeză a jucat bine, cu maturitate, fără ezitări, reacționînd prompt la fiecare greșeală a adversarului. Să fie, deci, victoria finlandezilor numai o surpriză?

În încheiere, cîteva cuvinte despre reprezentativa țării noastre. Jucătorii români au întîlnit două echipe considerate ca foarte slabe în această grupă (Austria și Franța). Ei au o scurtă pauză și, apoi, vor intra în cea mai dificilă porțiune a cursei pentru locul I, întîlnind în ordine Japonia, Norvegia și Iugoslavia. Dintre aceste trei formații, cea mai redutabilă este reprezentativa Iugoslaviei, o veritabilă surpriză a acestei ediții a Jocurilor Olimpice. Dar nu valoarea viitorilor noștri adversari ne neliniștește, ci lipsa de forță a jucătorilor români, nesiguranța și neatenția lor în apărare. Sperăm însă ca pronosticurile de loc favorabile echipei noastre să fie infirmate.

Cronici și comentarii de la trimișii noștri speciali
Emanuel VALERIU, Călin ANTONESCU și Dumitru STĂNCULESCU

CAMPIONI OLIMPICI

SURPRIZĂ SAU CONFIRMARE?

Cîte pariuri nu s-au pierdut, în fața micului ecran, în timpul coborîrii-femei? Evident, prezumțiile mergeau către numele mari — Marielle Goitschel, Nancy Greene, Christl Haas. Isabelle Mir. Și totuși, simpatica distribuitoare de benzină din Innsbruck a fost mai rapidă. De fapt, surpriza aparține numai nespecialiștilor. S-a putut observa, încă de la începutul acestui an, că Olga Pall este în formă excepțională, mereu clasată printre fruntașele alpinelor.

Într-adevăr, după un debut promițător în 1966, cînd tînăra schioară termina a doua în combinata alpină de la St. Gervais, ea a confirmat total creditul ce i-l acordase dr. Franz Hopplicher — marele prelat al schiului austriac — cîștigînd în serie, încă de la primele starturi ale actualului sezon. Olga a triumfat în combinata alpină din „Criteriul primei zăpezi" de la Val d'Isere, a fost prima la coborîre în marele concurs de la Badgastein și apoi în slalomul uriaș de la Maribor (Iugoslavia).

Olga Pall este originară din Göstling (Austria), localitate în apropiere de Linz. Are 20 de ani. Măsoară 1,70 m înălțime și cîntărește 69 kg. Schiul îl știe, bineînțeles, din familie. De altfel și sora ei, Liesl Pall, aspiră la un loc în echipa Austriei.

FATA DIN COLORADO SPRINGS

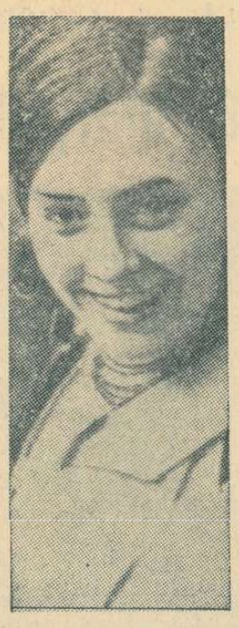

Pentru Peggy Fleming fiecare oră din zi are o destinație precisă. Fie că este vorba de antrenamentele la patinoar, de lecțiile complimentare de coregrafie, sau de munca în „brigadă" (așa o denumește chiar ea), împreună cu surorile ei Danice, Maxine și Cathy pentru aranjatul casei, la bucătărie și în grădină. De cînd tatăl, gazetar din Colorado, a murit — era chiar în perioada cînd Peggy își sărbătorea primul titlu mondial — treburile familiei sînt conduse de mama, Doris Fleming. Dar ea, ocupată de îndatoririle de medic-chirurg la spitalul Penrose, lasă fiicelor sale toată grija casei. Iar Peggy își asumă cu plăcere rolul matern, mai ales față de micuța Cathy, care patinează și ea, dar numai „pentru distracție".

De altfel, Peggy Fleming are timp suficient. „N-o pun să lucreze mult", declară antrenorul ei, Carlo Fassi. „Cu ea treaba merge ușor. Este o tehniciană înnăscută".

La 20 de ani, fata din Colorado Springs, devenită dublă campioană mondială de patinaj artistic și acum campioană olimpică, a rămas aceeași. Modestă, bună camaradă, mereu senină, cu un dezvoltat simț al umorului, gata să glumească cu prietenii și să primească ironiile lor fără necaz.

BRIGADIERUL SILVIC

Despre Harald Grönningen se spune că, pentru a se deplasa dintr-un loc în altul în timpul cît își exercită profesiunea de brigadier silvic în pădurile din nordul Norvegiei, preferă întotdeauna — ca mijloc de locomoție — ...schiurile. Și cum iernile norvegiene sînt mai lungi de 6 luni, pentru veteranul schiului norvegian, mersul pe schiuri este un excelent antrenament. Harald Grönningen, în vîrstă de 34 de ani, cîștigă pentru prima oară titlul olimpic, după ce-l asaltase atît la Squaw Valley, cît și la Innsbruck. În 1960 a ocupat locul 11 la 15 km, locul 14 la „maratonul zăpezii" (50 km) și a cucerit medalia de argint în ștafeta de 4×10 km. Patru ani mai tîrziu, Grönningen își completează „colecția de argint" cu alte două medalii obținute la 15 și 30 km. Învins aproape întotdeauna de veșnicul său rival, finlandezul Mäntiranta, ieri, pe pîrtia de la Autrans, după ce terminase cursa de 15 km, Grönningen s-a adresat arbitrilor: *„Spuneți-mi timpul lui Mäntiranta..."* De data aceasta, răspunsul l-a favorizat pe Grönningen. El este posesorul medaliei de aur, care-i va completa bogata vitrină cu trofee.

DUPĂ BRONZ ȘI ARGINT, O MEDALIE DE AUR...

Victoria repurtată de patinatoarea finlandeză Kaiji Mustonen pe 1500 m ca și recordul ei olimpic (2:22,4) nu constituie o surpriză. Încă la J.O. de la Innsbruck ea s-a impus printre cele mai bune alergătoare pe 1500 și 1000 m unde a ocupat locurile doi și, respectiv, trei! Apoi, în toate marile concursuri Mustonen a avut un rol de frunte, dar niciodată în cei 11 ani de activitate competițională nu a reușit să obțină un succes atît de remarcabil.

Ieri, blonda Kaiji Mustonen a avut poate și un pic de șansă. Perechea ei, olandeza Geyssen care candida tot pentru „aur" a stimulat-o să obțină un timp excelent. Și astfel, Kaiji Mustonen, de profesiune dactilografă, în vîrstă de 26 de ani, și-a realizat visul mult dorit: a devenit campioană olimpică.

● REZULTATE TEHNICE ● REZULTATE TEHNICE ●

PATINAJ VITEZĂ

FEMEI, 1500 m (10 II)

1. **KAIJA MUSTONEN (FINLANDA) 2:22,4 (nou record olimpic) — campioană olimpică**; 2. **Carolina Geyssen (Olanda)** 2:22,7, 3. **Christina Kaiser (Olanda)** 2:24,5, 4. Sigrid Sundby (Norvegia) 2:25,2, 5. Lasma Kauniste (U.R.S.S.) 2:25,4, 6. Kaija Keskivitikka (Finlanda) 2:25,8, 7. Ludmila Titova (U.R.S.S.) 2:26,8, 8. Ruth Schleiermacher (R.D.G.) 2:27,1, 9. Christina Lindblom (Suedia) și Hildegard Sellhuber (R.F.G.) 2:27,5, 11. Lidia Skoblikova (U.R.S.S.) 2:27,6, 12. Johana Schut (Olanda) 2:28,3.

SCHI FOND

BĂRBAȚI, 15 km (10 II)

1. **HARALD GRÖNNINGEN (NORVEGIA) 47:54,2 — campion olimpic**; 2. **Eero Mäntyranta (Finlanda) 47:56,1**; 3. **Gunnar Larsson (Suedia) 48:33,7**; 4. Kalevi Laurila (Finlanda) 48:37,6; 5. Jan Halvarsson (Suedia) 48:39,1; 6. Bjarne Andersson (Suedia) 48:41,1; 7. Odd Martinsen (Norvegia) 48:59,3; 8. Valeri Tarakanov (U.R.S.S.) 49:04,4; 9. Kalevi Oikarainen (Finlanda) 49:11,1; 10. Assar Rönnlund (Suedia) 49:25,3; 11. Walter Demel (R.F.G.) 49:38,4; 12. Gianfranco Stella (Italia) 49:59,8. Au luat startul 76 concurenți.

COMBINATA NORDICĂ SĂRITURI (10 II)

1. **Franz Keller (R.F.G.)** 240,1 puncte (cea mai lungă săritură 77,5 m); 2. **Hirosa Idagachi (Japonia)** 237,4 p; 3. **Erwin Fiedor (Polonia)** 234,3 p; 4. Achemi Tamiguchi (Japonia) 224,4 p; 5. Viaceslav Draghin (U.R.S.S.) 222,8 p; 6. Robert Makara (U.R.S.S.) 222,8 p.

COBORÎRE

FEMEI, COBORÎRE (10 II)

1. **OLGA PALL (AUSTRIA) 1:40,87 — campioană olimpică**; 2. **Isabelle Mir (Franța) 1:41,33**; 3. **Christl Haas (Austria) 1:41,41**; 4. Brigitte Seiwald (Austria) 1:41,82; 5. Annie Famose (Franța) 1:42,15; 6. Felicity Field (Marea Britanie) 1:42,79; 7. Fernande Bochatay (Elveția) 1:42,87; 8. Marielle Goitschel (Franța) 1:42,95; 9. Florence Steurer (Franța) 1:43,00; 10. Nancy Greene (Canada) 1:43,12; 11. Giustina Demetz (Italia) 1:44,22; 12. Bürgl Faerbinger (R.F.G.) 1:44,29. Au luat startul 41 de concurente.

HOCHEI

Ultimele rezultate ale celor două turnee de hochei. În grupa A: CANADA — R. D. GERMANĂ 11—0 (4—0, 4—0, 3—0 — meciul s-a jucat vineri); CEHOSLOVACIA — FINLANDA 4—3 (0—1, 3—0, 1—2); SUEDIA — R. D. GERMANĂ 5—2 (1—0, 2—1, 2—1).

În grupa B: IUGOSLAVIA — AUSTRIA 6—0 (2—0, 2—0, 2—0 — meciul s-a jucat vineri); NORVEGIA — JAPONIA 4—0 (2—0, 2—0, 0—0).

PATINAJ ARTISTIC

INDIVIDUAL FEMININ CLASAMENT FINAL

1. *Peggy Fleming (S.U.A.) 1.970,2 p. (campioană olimpică)*; 2. *Gabriele Seyfert (R.D.G.) 1881,8 p.*; 3. *Hanna Maskova (Cehoslovacia) 1828,1* p.; 4. Albertina Noyes (S.U.A.) 1801,9 p.; 5. Beatrix Schuba (Austria) 1773,5 p.; 6. Kuniko Okawa (Japonia) 1764,1 p... 29. Beatrice Huștiu (România) 1457,5 p.

Tiparul: I. P. „Informația", str. Brezoianu 23—25.

40365

PROLETARI DIN TOATE ȚĂRILE, UNIȚI-VĂ!

Redacția și administrația: str. Vasile Conta nr. 16, tel. 11.10.05, interurban 72 și 286. Telex: sportrom buc. 180.

sportul

4 pagini 30 bani

Anul XXIV Nr. 91 (5525)

Luni 12 februarie 1968

ZIAR AL CONSILIULUI NAȚIONAL PENTRU EDUCAȚIE FIZICĂ ȘI SPORT

Ediția jubiliară A JOCURILOR OLIMPICE DE IARNĂ

ION PANȚURU ȘI NICOLAE NEAGOE AU ADUS SPORTULUI ROMÂNESC PRIMA MEDALIE LA OLIMPIADA ALBĂ

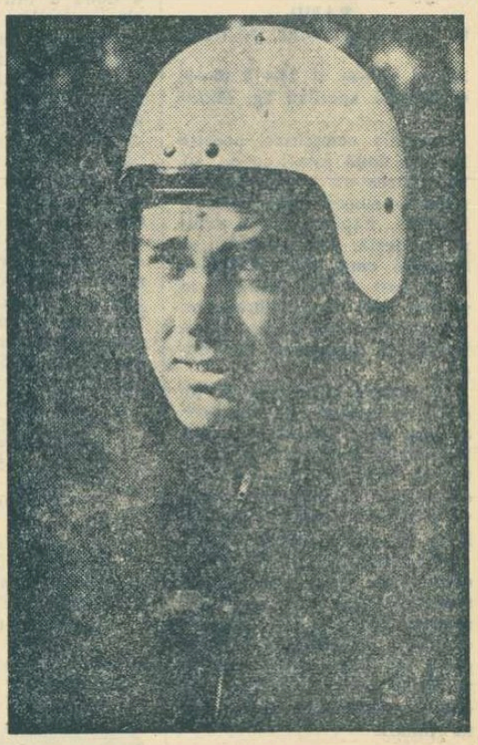

• Laurii olimpici au revenit echipajului italian Monti-De Paolis

Duminică dimineața am trăit unul dintre cele mai inedite, emoționante și interesante momente din cariera noastră de gazetari sportivi. Nu amintim decît în treacăt de cele 12 microbuze plecate la ora 3 dimineața de la Grenoble spre Alpe d'Huez și care dădeau un aspect cu totul neobișnuit șoselei ce urcă în serpentine spectaculoase spre cei 2 000 m ai stațiunii, sau de decorul feeric pe care-l crea strălucirea crestelor albite de zăpadă și scăldate în lumina lunii, iar mai tîrziu, în zori, de cea a soarelui.

Ceea ce a captivat însă au fost evenimentele cu totul neobișnuite, adevărate premiere în bobul mondial, prilejuite de desfășurarea manșelor a treia și a patra din cadrul probei olimpice de bob 2 persoane: ROMÂNIA a cucerit, prin Ion Panțuru și Nicolae Neagoe, prima sa medalie la Jocurile Olimpice de iarnă; **Eugenio Monti, de 9 ori campion mondial, a cîștigat prima sa medalie de aur la J.O.; pentru prima dată în istoria marilor concursuri de bob (Jocuri Olimpice, campionate mondiale, campionate europene), două echipaje (Monti-De Paolis și Floth-Bader) au încheiat cele patru manșe în același timp, deși s-a cronometrat electronic la sutimi de secundă; pentru prima dată la Jocurile Olimpice un concurs de bob a început în... nocturnă (ora 5) și s-a încheiat la lumina zilei (7,30). Adăugînd că pînă la ultima coborîre numele cîștigătorilor de medalii erau incerte (după manșa a treia echipajul Floth-Bader obținuse un avans de numai zece sutimi) și că Thaler și Nash îl talonau tot la cîteva sutimi de secundă pe Panțuru, aveți în față imaginea luptei dramatice date pentru locurile fruntașe.**

A cîștigat Eugenio Monti, datorită formidabilei curse făcute în ultima coborîre, cînd a înregistrat un nou record al pîrtiei: 1:10,05!

Vest-germanul Horst Floth deținea pînă acum rezultate modeste, care nu vesteau cu nimic „bomba" de la Alpe d'Huez. Și totuși, aici, în compania marilor specialiști ai bobului, Floth și frînarul său Bader au realizat o performanță excepțională, dovedindu-se reale valori: constanți, în egală măsură temerari și circumspecți față de vicleniile pîrtiei, cu starturi dinamice.

Am ajuns la compatrioții noștri Ion Panțuru **și** Nicolae Neagoe. **Medaliați cu argint la campionatele europene din 1967, împreună cu** Petre Hristovici **și** Gheorghe Maftei **deținători ai medaliei de aur în aceeași competiție, clasați pe locul doi în 1968 (C.E.), sportivii români și-au creat o reputație solidă în lumea bobului. Aici, la Alpe d'Huez, ei și-au confirmat înalta clasă, dovedind că pășesc cu hotărîre pe urmele lui Papană și Hubert, Frim și Dumitrescu, cu trei decenii și mai bine în urmă campioni mondiali.**

La Alpe d'Huez, Panțuru și Neagoe au întrecut echipaje campioane olimpice (Nash—Dixon), mondiale (Thaler—Durnthaler) și europene (Zimmerer—Utzschneider), au deținut de două ori recordul pîrtiei (1:11,14 și 1:10,20), l-au dat emoții pînă și marelui Monti (declarațiile anterioare ale campionului olimpic ne-o confirmă). Panțuru și Neagoe ne-au adus marea satisfacție pe care o simțim toți iubitorii sportului, și pentru care îi felicităm din toată inima, convinși fiind că sîntem în asentimentul dv., al tuturor celor care urmăriți desfășurarea Jocurilor Olimpice.

Despre întrecerea propriu-zisă trebuie să repetăm ceea ce am spus la început: niciînd nu s-a dat o luptă atît de strînsă pentru întîietate. Condițiile meteorologice excelente (absența oricărei adieri; minus două grade la start și zero grade la sosire), starea optimă a pîrtiei (în cele 48 de coborîri efectuate duminică s-a ivit o singură spărtură, la virajul 9, care a fost reparată imediat), au creat premisele unei dispute echitabile, care a dat șansă egală tuturor concurenților (în ultima manșă, de pildă, Floth a plecat cu nr. 17 și a obținut 1:10,15 — al doilea timp al zilei). Pe boberii români i-am urmărit în manșa a treia la plecare, iar în a patra pe linia dreaptă dintre virajele 9 și 10. Plecarea a fost și de această dată mai slabă, iar în linia dreaptă două „bonturi" le-au atras cîteva zecimi în plus. Și așa însă, Panțuru și Neagoe au cucerit medalia de bronz, dîndu-ne speranțe pentru proba de bob 4 persoane, în care performanțele precedente îi recomandă printre favoriți.

Mai trebuie precizat că medalia de aur l-a fost atribuită lui Monti, deși totalul timpurilor pe manșe a fost egal cu al echipajului R.F.G., deoarece realizase cel mai bun timp în ultima manșă.

În final, încă o veste bună: Iuni, Maftei **și** Nedelcu, **complet refăcuți, fac echipaj cu Panțuru și Neagoe pentru primele antrenamente ale bobului românesc de 4 persoane.**

DE LA TRIMIȘII NOȘTRI SPECIALI

Elvețianul Alois Kaelin trece victorios linia de sosire în cursa de 15 km din cadrul combinatei nordice

Telefoto: U.P.I.-Agerpres

O spectaculoasă dispută între Keller și Kaelin

Combinata nordică este o probă ce se desfășoară în două manșe: în prima zi concurenții evoluează în săriturile de la trambulină (70 m), iar în cea de-a doua parcurg un traseu de 15 km fond. Specialiștii erau de părere că cele mai mari șanse de a deveni campion olimpic le au elvețianul Alois Kaelin și sportivul vest-german Franz Keller. Dar, în timp ce primul este excelent în proba de fond, cel de al doilea este imbatabil la sărituri. Confirmîndu-și reputația, Keller a cîștigat, după cum se știe, săriturile, cu un punctaj de 240,1 p (realizînd și cea mai lungă săritură din concurs — 77,5 m). Rămînea, pentru duminică, să-și spună cuvîntul elvețianul. După comportarea sa modestă de la sărituri (locul 24), puține erau speranțele ca el să mai revină în primul pluton. Avea nevoie de un avans considerabil asupra adversarilor săi în proba de alergare.

Pentru a-l întrece pe Keller în clasamentul general trebuia să-l depășească cu peste 4 minute la cros! Și a început astfel cursa contracronometru. Kaelin a atacat decis de la început, fiind tot timpul pe primul plan al cursei. Zăpada bună, lunecoasă, i-a permis să ia avans cu fiecare kilometru asupra lui Keller: 1:03,0 după 5 km, 2:39,0 după 10 km, 2:53,7 în final, insuficient însă pentru medalia de aur, și astfel elvețianul a fost nevoit să se mulțumească cu argintul. O veritabilă surpriză ne-au oferit componenții echipei R.D. Germane, clasați cu toții în primele opt locuri la 15 km fond, Weisspflog și Kunz situîndu-se după Kaelin, iar Luck pe locul 8. Kunz, mai bine clasat la sărituri, a obținut o meritată medalie de bronz.

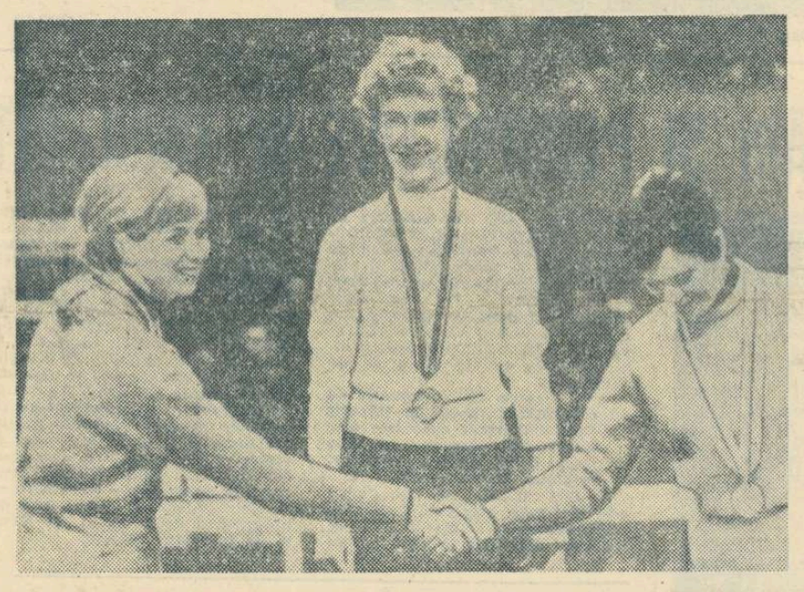

Cele mai rapide patinatoare pe distanța de 1500 m sînt reunite în această fotografie (de la stînga la dreapta): Carolina Geyssen (locul II), Kaija Mustonen (locul I) și Christina Kaiser (locul III)

DE DRAGUL PRINȚESEI BEATRIX

Multă vreme spectatorii au crezut că Ludmila Titova — învingătoare alaltăieri pe 500 m — va reedita victoria în proba de 1 000 m. Realizînd timpul de 1:32,9, ea a rămas în fruntea clasamentului vreme de aproape o oră. Într-adevăr, Holum și Mustonen, două dintre vedetele primelor două zile, au eșuat. Abia pe urmă a pornit în cursă Carolina Geyssen, ultima speranță a olandezilor, întrucît Kaiser înregistrase un timp mediocru.

Puternică, mai ales în final — după un început lent — Geyssen a obținut nu numai victoria (cu 1:32,6), ci și un nou record olimpic (cel vechi aparținînd Lidiei Skoblikova, încă de la Innsbruck, cu 1:33,2).

Medalia de aur și o îmbrățișare din partea prințesei Beatrix a Olandei, au răsplătit performanța tinerei blondine din Amsterdam.

Au secundat-o alte două medaliate, încă din prima zi: Titova și Dianne Holum, la fel de redutabile viteziste.

F. C. ARGEȘ PLEACĂ AZI ÎN R.D. GERMANĂ

În cursul zilei de azi F. C. Argeș va pleca în R. D. Germană. Piteștenii vor susține trei jocuri: la 14 II, la Berlin cu fruntașa diviziei B, Dynamo; la 17 II, la Dresda, cu echipa din localitate, (tot Dynamo) și la 21 II, la Schwerin, cu formația cu același nume.

ROMÂNII PE PODIUM!

O luptă puțin obișnuită în alte sporturi a luat sfîrșit în zorii zilei de azi, la ora cînd fiecare om doarme, dacă nu visează, ceea ce de fapt este același lucru...

Pîrtia de la Alpe d'Huez, pe care în cîteva nopți succesive s-a încercat disputarea pînă la capăt a probei de bob 2 persoane, a fost luminată azi de la orele 4 dimineața, iar la 5 s-a dat primul start. Astfel avea să se termine cea mai pasionantă întrecere sportivă din istoria acestui sport, dramatică nu numai prin condițiile cu totul neobișnuite sau prin echilibrul sensibil de forțe, ci chiar prin însuși rezultatul final în care nici aparatura electronică nu i-a putut deportaja pe concurenți: Monti — De Paolis au fost cronometrați la finalul întrecerii, după patru manșe, cu același timp ca al boberilor din R.F.G.: 4:41,54!

Cronica pe care o publicăm în ziarul de astăzi vă va da și alte amănunte nu lipsite de interes. În rîndurile acestea, scrise aproape de locul desfășurării cursei, atunci cînd nu se destrămase încă tensiunea luptei sportive și cînd noaptea nu fusese alungată de zi, ne-au vizitat multe gînduri. Ceea ce dorisem să știu, ca și dumneavoastră de altfel, care deși departe de pîrtiile olimpice urmăriți, nu mă îndoiesc, cu o precipitare poate amplificată de depărtare, evoluțiile sportivilor români (cu unele intermitențe fortuite, dar și cu unele concurențe neloiale, cum a fost cea de aseară, cînd Beatrice Huștiu n-a putut apărea cu întreg exercițiul pe ecranul televizorului dv. pentru a nu deranja frecvența „Evadatului") — știu acum. Am acum liniștea faptului împlinit: **Panțuru și Neagoe vor urca pe podiumul celor mai buni sportivi ai Olimpiadei și vor primi cu aceleași mîini cu care au purtat vijeliosul lor bob printre dificultățile traseului, medalia de bronz.** O confirmare a unei valori nete.

Vor fi primii români care vor primi cununa Olimpiadei albe, nu pe cea de aur, fiindcă, deși ar fi putut-o cuceri, alții au fost mai buni decît ei în acest concurs. Nu pe cea de aur, cu toate că puțin le-a lipsit pentru a o avea, calculat în timp, mai puțin de 3 secunde în patru coborîri, dar foarte mult totuși acolo unde sutimea de secundă s-a dovedit incapabilă să-i separe pe cei mai buni.

Îi vom vedea pe podium pentru prima oară la o Olimpiadă de iarnă pe reprezentanții culorilor noastre naționale și, cu toată sportivitatea, nu ne este rușine să mărturisim, i-am fi dorit totuși pe cea mai înaltă treaptă. Ce le-a lipsit ca s-o poată atinge? Această întrebare a circulat și prin alte cercuri decît cele ale echipei noastre și trebuie să știți că Panțuru și Neagoe, deși au impresionat și au fost înconjurați de atenția ce se acordă spontan marilor campioni, nu erau totuși considerați printre favoriții primului loc. Specialiștilor nu le-a putut trece neobservat marele talent al sportivilor români, dar nici insuficiența lor experiență față de Monti, de 9 ori campion al lumii!

Panțuru și Neagoe vin să reînnoade, peste foarte mulți ani, o frumoasă tradiție a bobului românesc reprezentat cu strălucire și demnitate de sportivi ca Papană și Hubert, Frim și Dumitrescu, Budișteanu și încă alții. Dar ei reușesc aceasta mai ales ca o consecință a unei dotări deosebite, a talentului lor, a dîrzeniei cu care se bat, a ambiției și curajului lor.

Cînd România cucerea lauri la bob, Sinaia avea o pîrtie reputată, iar în unele orase de provincie ca Rîmnicu-Vîlcea și Roman, „microbul" bobului pătrunsese și începuse să se dezvolte. Nu este suficient să avem în vitrine medalii olimpice, care ne bucură evident pe toți, ci mai ales trebuie să facem posibilă răspîndirea acestui sport pentru care tineretul român este bine dotat, reactivizîndu-l la noi acasă. Bucurîndu-ne pentru medaliații noștri olimpici, felicitîndu-i și îmbrățișîndu-i bărbătește, să facem din succesul lor un punct de plecare pentru altele noi, nu numai la bob, dar și în discipline cum sînt schiul alpin, schi-fondul, patinajul și săniuțele.

Atunci cînd se vor desfășura mari concursuri de bob și cînd se va anunța la megafoane „vin românii", să simțim fiorul acela de intensitate aproape electrică ce se transmite din vîrful pîrtiei și pînă la sosire, de la un om la altul, așa cum l-am simțit aici la Alpe d'Huez. Nu știu dacă poate exista pentru un sportiv, și chiar pentru un cetățean neîncorporat în masa sportivilor, o mai mare mulțumire decît aceea de a simți că este onorat pentru calitățile unui compatriot.

Iată ce datorăm celor doi băieți de pe Valea Prahovei, Panțuru și Neagoe.

Emanuel VALERIU

Grenoble, 11 februarie.

PROGRAMUL ZILEI

Femei, 3 000 m	„Inelul de gheață" ora 10—14	Kaiser, Shut (Olanda), Mustonen (Finlanda)
Bărbați, uriaș manșa a II-a	Chamrousse ora 13—15	Killy (Franța), Favre (Elveția), Périllat (Franța), Messner (Austria)
Proba individuală	Autrans ora 10—12,30	Mamatov (U.R.S.S.) Istad, Jordet (Norvegia)
GRUPA A Cehoslovacia—R.D.G. Suedia—Finlanda S.U.A.—R.F.G. GRUPA B România—Japonia Norvegia—Austria	Stade de glace ora 14 Stade de glace ora 17,30 Stade de glace ora 22 Patin. Municipal ora 17,45 Patin. Municipal ora 21,30	Cehoslovacia Suedia S.U.A. România Norvegia

1970 — C. M. DE HOCHEI ÎN CANADA ȘI ROMÂNIA

Congresul Ligii Internaționale de Hochei pe Gheață (LIGH) care a avut loc sîmbătă la Grenoble a hotărît în unanimitate ca întrecerile campionatului mondial din 1970 să se desfășoare în Canada (grupa A) **și în** ROMÂNIA (grupele B și C).

VIRGINIA BONCI — 1,70 m LA SĂRITURA ÎN ÎNĂLȚIME —

performera zilei a doua a concursului atletic de sală al seniorilor

(CITIȚI AMĂNUNTE ÎN PAG. A 2-a)

„CUPA F. R. H." ŞI „CUPA SPORTUL"

RAPID, O ÎNVINGĂTOARE INVINSĂ

24—11 (7—8) şi 24—18 (8—9) cu Şcoala sportivă Tg. Mureş

Evoluţia campioanei noastre în cele două jocuri cu Şc. sp. Tg. Mureş nu a oferit decît... reflecţii amare: fără Stark şi Hedeşiu, Rapidul este o echipă modestă, fără pretenţii, o formaţie care asudă (eforturile au fost vizibile mai ales în meciul doi) să echilibreze un joc cu o echipă de provincie, lipsită de experienţa de concurs.

O apărare penetrabilă şi un atac acţionînd dezorganizat, acestea sînt elementele pe care Rapidul le prezintă în momentul de faţă, înaintea revanşei cu Empor Rostock, pe care o va susţine în primele zile ale lunii viitoare. Atenţie, deci!

Mureşencele, fără să strălucească, au făcut două jocuri meritorii (mai ales în prima repriză a meciurilor cînd au condus permanent la o diferenţă de 8—4 puncte intrînd în pauză cu avantaj). Cea mai eficace realizatoare a lor, Ilona Simon.

★

În „Cupa Sportul", elevele de la Şc. sp. 1 au învins fără dificultate, cu scorul de 25—15 (14—4), echipa Zorile din Bistriţa.

Bucureştencele au avut o apărare dîrză (remarcată, de altfel, şi cu alte ocazii), care a imprimat întregii echipe siguranţă şi curaj în abordarea partidei. În atac, am remarcat verva de joc a lui Anghel şi Costandache, realizatoare a 17 puncte.

O notă discordantă: partida a întîrziat cîteva minute pentru că juriul n-a permis bucureştencelor să înceapă jocul fără numere pe tricouri. S-au făcut improvizaţii de moment care, de la nivelul tribunei, arătau jalnic.

ŞCOALA SPORTIVĂ TIMIŞOARA — LICEUL NR. 2 IAŞI: 30—24 (15—11)

Atenţi la intercepţii, creînd permanent ieşenilor o „zonă" incomodă, timişorenii au cîştigat meritat un meci care, de-a lungul celor 60 de minute s-a menţinut permanent la cea mai înaltă tensiune.

★

La nici 24 de ore după partida cu VfL Gummersbach, reîntîlnire cu Steaua, în meciul acesteia cu Universitatea Craiova din „Cupa F.R.H.".

Deşi titularii au fost prezenţi la meci, antrenorul Octavian Niţescu a utilizat garnitura a doua, întărită periodic cu Popescu, Goran, Cristian şi Marinescu. Steliştii au jucat lejer, uneori permiţîndu-şi chiar... să se joace, deşi universitarii nu au temperat nici o clipă ritmul.

Victoria a revenit bucureştenilor cu 31—19 (21—11), prin golurile înscrise de Cristian 7, Roşescu 6, Marinescu, Savu şi Popescu cîte 4, Dumitrescu şi Alboaica cîte 8.

Pentru craioveni au marcat Stuparu 6, Drăguşanu, Rădulţoiu şi Cernuşca cîte 3, Florescu şi Ioana cîte 2.

(Astăzi la ora 11, în sala Floreasca, va avea loc cea de a doua manşă a întîlnirii Steaua — Universitatea Craiova).

Nuşa MUŞCELEANU

POLITEHNICA TIMIŞOARA — MINERUL BAIA MARE 36—12 (17—6) şi 34—15 (12—4)

Ritmul viu imprimat jocului de către gazde, buna circulaţie a balonului pe semicerc, numeroasele goluri înscrise, cît şi replica dîrză a oaspeţilor au contribuit la realizarea unui spectacol handbalistic mult aplaudat. Cei mai buni realizatori: Guneş 23, Stenzel 14, Szabo 7, respectiv Radeş 7, Birtălan 6 pentru oaspeţi. **(P. Arcan)**

DUPĂ CONCURSUL DE SALĂ AL SENIORILOR

SE PROFILEAZĂ UN LOT RESTRINS PENTRU „EUROPENELE" DE LA MADRID

Săritura în înălţime a deţinut capul de afiş şi în ziua a doua a întrecerilor de sală ale seniorilor, în program figurînd, de data aceasta, întrecerea feminină. Pentru concurente, atmosfera era evident festivă, fiindcă în imediata apropiere a sectorului se afla, printre alţii, şi Iolanda Balaş-Söter, care urmărea cu atenţie competiţia, declanşînd, din cînd în cînd, un minuscul aparat de filmat. În faţa celei mai strălucite maestre din cîte a cunoscut vreodată proba, atletele s-au simţit şi încurajate, dar şi intimidate, în acelaşi timp. Cînd ştacheta a fost pusă pe suporţi la înălţimea iniţială de 1,45 m, Ioli a zîmbit, dar cu înţelegere.

În umbra marii campioane, **Virginia Bonci A AVUT DIN NOU O EVOLUŢIE REMARCABILĂ, TRECÎND PENTRU A NOUA OARĂ ÎN CARIERA SA PESTE 1,70 M, ÎNĂLŢIMEA CONSACRĂRII INDISCUTABILE.** Antrenorul său, **Constantin Dumitrescu** a fost mulţumit şi ne-a şoptit discret că speră să-şi ducă în acest an eleva la 1,76 m, cifră care i-ar da dreptul să ia cuvîntul chiar şi la nu-ţi vine să crezi cum nişte băieţi atît de voinici împing atît de puţin mica bilă de metal, care cade aproape de cerc şi-i priveşte cu ironie. **Adrian Gagea**, în ciuda gabaritului său impresionant, a reuşit doar 16,31 m. Ceilalţi, în frunte cu **Constantin Creţu** şi **Domenico Menis**, au înscris rezultate de încălzire. Poate ar fi interesant de amintit aici că echipa campioană naţională la atletism, Steaua, nu beneficiază de asistenţa tehnică a vreunui antrenor la aruncarea greutăţii...

Olimpiada de la Mexico. Junioara **Dumitra Radu** şi-a urcat la 1,61 m recordul personal.

În rest, reuniunea n-a reuşit să depăşească sfera mediocrităţii. Cei mai mulţi dintre săritorii în lungime vor invoca, desigur, scuza neacomodării cu podiumul de lemn. Totuşi, în aceste condiţii de inedit, **Vasile Mureşan** a fost cu 7,41 m în apropierea performanţei sale maxime, în timp ce alţi specialişti de talia lui **Doru Badini** sau **Vasile Sărucan** n-au depăşit limitele unor rezultate modeste chiar şi pentru juniori. Desigur, pista de elan din lemn, mult mai rapidă, pune problema reglării avîntului. Să sperăm că pentru această treabă atleţilor nu le vor trebui vreo 5—6 ani, adică atît cît ar fi nevoie să se descopere un alt material de pardoseală...

O situaţie aproape ridicolă la aruncarea greutăţii. Developarea filmelor sosirii în finalele de 50 m plat a furnizat surprize. În întrecerea feminină, **Aura Petrescu** le-a învins pe ambele recordmane naţionale: **Ioana Petrescu** (senioare) şi **Mariana Goth** (junioare). Cursa băieţilor i-a revenit studentului la I.S.E., **Agapie Coman**, un sprinter, mai curînd, de promenadă, care i-a întrecut pe **Petre Ciobanu** şi **Vasile Sărucan**, oameni cu pretenţii în alergările rapide. Să fie doar avatarurile atletismului pe teren acoperit, sau — poate — nişte teste îndubitabile pentru diagnosticul de neputinţă gravă pus acestor specialităţi ale pistei.

Gardurile s-au soldat cu rezultatele aşteptate: **Dan Hidioşanu** — 6,8 s (nou record de sală) şi **Valeria Bufanu** — 7,2 s.

Trăgînd linia, bilanţul concursului nu este prea bogat. În baza rezultatelor de sîmbătă şi duminică, nu vom putea participa la „europenele" de sală de la Madrid (9—10 martie) decît cu un lot restrins. **Viorica Viscopoleanu** are şanse de a cuceri un titlu. **Virginia Bonci, Şerban Ioan** şi **Valeria Bufanu** pot aspira la un loc în finale. **Şerban Ciochină** este de luat în consideraţie, dacă pînă atunci va putea sări. S-ar mai discuta doar despre o (eventuală) participare a **Anei Sălăgean, Dan Hidioşanu, Vasile Dumitrescu.** Şi cei doi prăjinişti, în funcţie de rezultatele pe care le vor obţine în R.D.G. Puţin, foarte puţin...

Valeriu CHIOSE

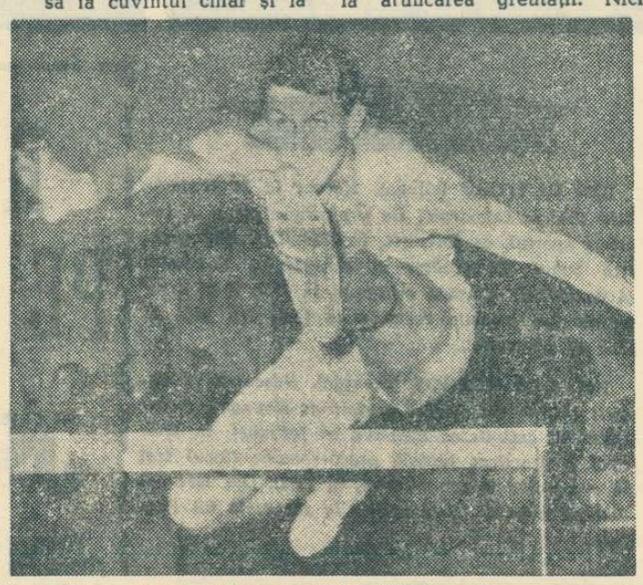

Dan Hidioşanu atacă ultimul gard

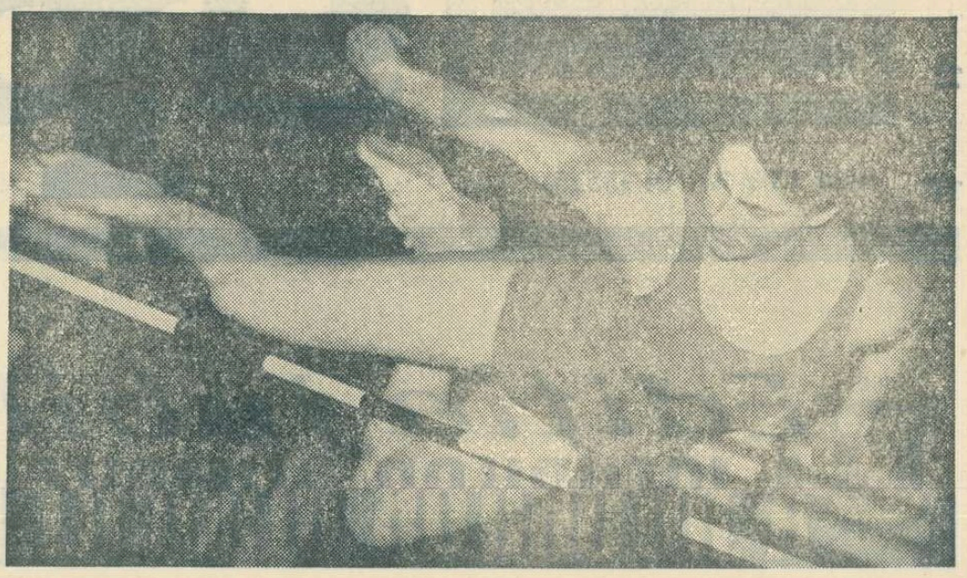

Virginia Bonci trece 1,70 m cu o consistentă rezervă — Foto: A. NEAGU

A. S. A. BRAŞOV VICTORIOASĂ ÎN „CUPA ROMÂNIEI" LA FOND

PREDEAL, 11 (prin telefon, de la trimisul nostru). Participanţii la probele de fond din cadrul „Cupei României" au beneficiat şi duminică de timp frumos şi de zăpadă foarte bună.

Fondiştii s-au întrecut ieri în probele de ştafetă, furnizînd o dispută extrem de aprigă. Chiar şi după plecarea în cursă a ultimelor schimburi era foarte greu de prevăzut cine va învinge. Finalmente, în proba masculină, ştafeta A.S.A. Braşov a reuşit să o depăşească pe cea a clubului sportiv Sinaia cu 23 de secunde. În schimb, dinamovistele, cu Marcela Leampă în continuare imbatabilă, au întrecut echipa Tractorul la o diferenţă apreciabilă.

Iată rezultatele tehnice: **băieţi** (10+10+5+5 km; un senior, un concurent din categoria tineret şi doi juniori): 1. A.S.A. Braşov (Gheorghe Cincu, Ion Mîrzea, Victor Dihoi, Nicolae Vestea), 1h 55:33, 2. Clubul sportiv Sinaia (Virgil Alexandrescu, Nicolae Comărnicescu, Constantin Sovăială, Grigore Voicu) 1 h 55:56, 3. Dinamo Braşov (**Petre Dinu, Ion Olteanu, Nicolae Dudu, Nicolae Nan**) 1 h 59:06 4. Tractorul Braşov 1 h 59:26, 5. Steagul roşu Braşov 1 h 59:53, 6. Suceava 1 h 59:57; **fete** (3×3 km; o senioară şi două junioare): 1. Dinamo Braşov (Maria Barabaş, Vilma Bögözi, Marcela Leampă) 43:06, 2. Tractorul Braşov (Ana Clinci, Lucia Barabaş, Iulia Barabaş) 43:53, 3. Suceava (Maria Papuc, Elena Papuc, Paraschiva Cojocaru) 44:50, 4. A.S.A. Braşov 46:37, 5. Clubul sportiv Sinaia 47:33, 6. Rîşnov 50:24; **clasament general pe echipe**: 1. A.S.A. Braşov 64 p, 2. Dinamo Braşov 71 p, 3—4. Clubul sportiv Sinaia, Tractorul Braşov 73 p.

P. IOVAN

Studenţii italieni au dominat slalomul special din „Cupa Politehnica"

POIANA BRAŞOV 11 (prin telefon). — Duminică dimineaţa **s-a disputat pe pîrtia Sulinar proba de slalom uriaş din cadrul competiţiei internaţionale studenţeşti dotate cu „Cupa Politehnica Braşov". Traseul de 1 700 m, cu o diferenţă de nivel de 350 m, a avut 50 de porţi şi a fost parcurs atît de fete cît şi de băieţi.**

Confirmînd frumoasa impresie lăsată încă de sîmbătă, în proba de slalom special, reprezentanţii C.U.S. Italia (Peter Stubberuss şi Daniele Pozzale) au dominat şi proba de slalom uriaş, ocupînd, în ordine, primele două locuri. Cei mai bine pregătiţi dintre studenţii români s-au dovedit Andrei Görög, Nicolae Creţoi şi Ion Juncu.

Proba fetelor a fost dominată de reprezentantele Institutului de cultură fizică, ocupante ale primelor trei locuri.

Timpul nu a fost prea bun (vîntul, în special, a deranjat), iar pîrtia îngheţată a constituit un handicap serios.

Relevăm, în încheiere, buna organizare a acestei competiţii, asigurată de clubul Politehnica Braşov cu sprijinul comisiei regionale de specialitate.

Trofeele oferite de organizatori le-au revenit echipelor I.C.F. în clasamentul feminin şi Politehnica — Braşov la masculin.

Rezultate tehnice: SLALOM URIAŞ, băieţi: 1. Peter Stubberuss (C.U.S. Italia) 1:44,8, 2. Daniele Pozzale (C.U.S. Italia) 1:45,8, 3. Andrei Görög (Politehnica Braşov) 1:47,4, 4. Niculae Creţoi (Politehnica Braşov) 1:48,9, 5. Ion Juncu (I.C.F.) 1:49,0, 6. Constantin Cişmaşu (I.C.F.) 1:53,3, 7. Niculae Stinghie (Politehnica Braşov) 1:55,7, 8. Ştefan Bortnic (Politehnica Braşov) 1:59,0, 9. Ştefan Şindilaru (I.C.F.) 2:02,4, 10. Vasile Görög (Universitatea Cluj) 2:02,8; fete: 1. Ghizela Mores (I.C.F.) 1:56,0, 2. Elena Neagoe (I.C.F.) 2:07,4, 3. Ioana Belu (I.C.F.) 2:09,0, 4. Judith Tömöri (Universitatea Cluj) 2:12,6, 5. Maria Imre (Universitatea Cluj) 2:41,8, 6. Maria Cîmpeanu (Şc. sp. Braşov) 2:54,5; clasament pe echipe, băieţi: 1. Politehnica Braşov 30 p, 2. C.U.S. Italia 43 p, 3. I.C.F. 49 p.; fete: 1. I.C.F. 15 p, 2. Universitatea Cluj 28 p, 3. Şc. sp. Braşov 86 p.

CAROL GRUIA
coresp. principal

Etapa regională a campionatelor naţionale

Săritorii braşoveni marchează progrese însemnate

POIANA BRAŞOV, 11 (prin telefon). — Trambulina mijlocie din Poiana a găzduit duminică la prînz etapa regională a campionatelor naţionale de sărituri. Concurenţii au lăsat cea mai frumoasă impresie din actualul sezon, manifestînd un ascendent de formă îmbucurător. Marea majoritate a participanţilor, inclusiv juniorii, au efectuat sărituri de peste 50 m, iar dacă zăpada n-ar fi fost îngheţată s-ar fi putut înregistra, probabil, şi recorduri ale pîrtiei.

CLASAMENTE: seniori: 1. Nicolae Dorobanţu (Dinamo Braşov) 215,5 p (51,5+54 m); 2—3. Ştefan Bureţea (Tractorul Braşov) şi Dumitru Lupu (Dinamo Braşov) 210,2 p (50+47 m, respectiv 50,5+51 m); 4. Vasile Mărgineanu (A.S.A. Braşov) 200,2 p (50+50 m); 5. Anghel Biriş (A.S.A. Braşov) 189,6 p (52,5+52,5 m); 6. Iosif Erös (Dinamo Braşov) 188 p (51,5+51,5 m); Biriş şi Erös au avut cîte două căzături pe pîrtia îngheţată, fapt care le-a diminuat posibilităţile şi, în consecinţă, performanţa finală; **juniori mari:** 1. Vasile Bîrsan (Tractorul Braşov) 219,5 p (52,5+54 m); 2. Marcel Surdu (A.SA. Braşov) 207,5 p (50+54 m); 3. Eugen Bărdaş (Tractorul Braşov) 198 p (50+51 m); **juniori mici:** 1. Constantin Burcea (Tractorul Braşov) 208,5 p (51+48 m); 2. Vasile Moruzan (Tractorul Braşov) 165,6 p (38,5+39 m); 3. Iosif Haiduc (A.S.A. Braşov) 131,9 p (31+35,5 m).

G. CAROL

Anca Andrei — 1:09,6 la 100 m spate

Într-un concurs de înot desfăşurat la Reşiţa, tînăra ANCA ANDREI (16 ani) a fost cronometrată pe distanţa de 100 m spate cu timpul de 1:09,6 — nou record republican pentru junioare în bazin acoperit.

CĂUTĂRI ŞI PERSPECTIVE ÎN TIRUL INTERNAŢIONAL

De vorbă cu G. BARANI, vicepreşedinte al U. I. T., şi P. CIŞMIGIU, membru al Comitetului tehnic

G. BARANI

Cu cîtva timp în urmă, la Zürich (Elveţia) au avut loc o serie de consultări în cadrul conducerii Uniunii Internaţionale de Tir, precum şi o şedinţă a comitetului tehnic al U.I.T. Din ţara noastră au luat parte *Gavrilă Barani*, vicepreşedinte al U.I.T., preşedintele Comitetului european de tir, şi ing. *Petre Cişmigiu*, membru al Comitetului tehnic al U.I.T. La întoarcere, i-am rugat pe cei doi tehnicieni să ne facă cunoscute problemele discutate la Zürich.

— Care a fost obiectul convorbirilor purtate cu ceilalţi membri ai conducerii U.I.T.?

Gavrilă Barani: În prezenţa d-lor dr. K. Hasler (Elveţia) şi E. Zimmerman (R. F. a Germaniei), preşedintele şi, respectiv, secretarul U.I.T., K. Larsson (Suedia), preşedintele comitetului tehnic al aceluiaşi for internaţional, şi a altor membri ai U.I.T. discuţiile s-au concentrat în principal asupra unor aspecte ale organizării întrecerilor de tir la J.O. din Mexic şi ale definitivării, în comitetul tehnic (cu participarea conducerii U.I.T.), a unificării regulamentelor competiţiilor de tir. S-a mai propus completarea statutului U.I.T. cu sarcinile ce revin comitetului european (iniţierea a două comisii tehnice de specialitate — talere, skeet şi pistol, arme cu glonţ), modul cum să se organizeze viitoarele campionate europene, ca şi forma pe care o va lua în viitor colaborarea cu F.I.T.A.S.C. (Federaţia internaţională de tir cu arme de vînătoare).

— Pentru că aţi amintit de comitetul european şi întrucît acest important organism este insuficient cunoscut — v-aş ruga să ne spuneţi care sînt sarcinile lui principale?

G. B.: U.I.T. este una dintre cele mai mari organizaţii sportive internaţionale, cuprinzînd 94 de federaţii naţionale. Pentru o mai bună coordonare a activităţii, au fost înfiinţate o serie de comitete regionale şi continentale, printre care şi cel european. Acestui for de conducere a tirului de pe continentul nostru îi revin o serie de îndatoriri: realizarea unei conlucrări permanente cu U.I.T.; dezvoltarea şi întărirea relaţiilor sportive între federaţiile afiliate; organizarea campionatelor Europei de juniori, senioare, seniori la toate probele (pistoale, puşcă, talere, skeet); organizarea de cursuri şi conferinţe pentru antrenori, arbitri, oficiali.

— Şi care ar fi obiectivele mai apropiate?

G. B.: Organizarea — în acest an — a următoarelor campionate europene: de juniori (august, Wiesbaden), de seniori la talere şi skeet (iulie, Bruxelles). Cît priveşte anul 1969, pentru campionatele continentale de juniori, senioare, seniori, la toate probele, există trei candidaturi: Franţa, U.R.S.S. şi Cehoslovacia. În prima sa sesiune, comitetul european urmează să decidă.

— Din cîte am înţeles, se pare că la Zürich, comitetul tehnic al U.I.T. a desfăşurat o activitate laborioasă. În ce a constat ea?

Ing. Petre Cişmigiu: S-a ajuns la un acord pentru a se unifica regulamentele de tragere pentru toate probele, insistîndu-se ca redactarea diferitelor prevederi să fie făcută în acelaşi spirit. Se ştie că în prezent, la pistol viteză, în cazul cînd primii trei clasaţi se află la egalitate, cîştigătorul va fi desemnat prin baraj, în timp ce la celelalte probe (puşcă, pistol precizie) există alte criterii (convenţionale), număr de decari, noari, ultima serie cea mai bună. Pentru viitor se preconizează aplicarea barajului peste tot. Intervin însă unele greutăţi (factorul timp) la propuneri de arbitri internaţionali care să funcţioneze la J.O. din Mexic. Printre cei mai cunoscuţi citez pe M. Tipa (S.U.A.), Licouris (Grecia), Hamasaky (Japonia), Kahlenberg (R.F.G.) la talere, Horber (Elveţia), Ravila (Finlanda), Kovar (R.F.G.), Bogdanov (U.R.S.S.), Finley (S.U.A.) — puşcă, Lönberg (Suedia), Boriello (Italia), Arodondo (Mexic), Hamerle (Cehoslovacia), *Cişmigiu* (România) — pistol, Palmer (Anglia), Schlaeffer (Venezuela), Lanz (R.F.G.) la controlul ţintelor.

G. B.: Aş vrea să mai spun că, conducerea U.I.T. a solicitat federaţiei noastre ca tov. P. Cişmigiu să se deplaseze în Mexic — în calitate de reprezentant al comitetului tehnic al U.I.T. — pentru a verifica stadiul în care se găsesc instalaţiile şi poligoanele pentru J. O.

— Ce alte probleme au mai stat în centrul discuţiilor de la Zürich?

P. C.: S-au făcut propuneri ca echipamentul de tragere al puşcaşilor să fie simplificat, suprimîndu-se orice artificii (curele, şnururi, matlasarea hainelor) care formau un adevărat corset. S-a cerut reducerea capitonajelor, a grosimii hainelor, a înălţimii încălţămintei în sensul deblocării gleznei.

G. B.: Tot cu ocazia lucrărilor comitetului tehnic, s-au făcut probele de puşcă. De altfel, organizarea competiţiilor devine din ce în ce mai dificilă din cauza numărului mare de participanţi, iar construcţia unui poligon corespunzător este foarte costisitoare. Ca remediu, s-au propus două soluţii: reducerea numărului de concurenţi la echipe, de la 4 la 3, sau scurtarea timpului de tragere şi a numărului de focuri. S-a acceptat ultima variantă. Totodată, se încearcă şi o reglementare în ceea ce priveşte duritatea talerelor (fixîndu-se anumite limite) şi viteza lor de lansare. S-a mai ridicat şi problema reducerii timpului de pregătire — între serii — la pistol viteză. A rămas însă ca propunerile concrete să fie făcute de federaţia noastră.

Interviu consemnat de
C. COMARNISCHI

P. CIŞMIGIU

PRONOSPORT

AŞA ARATĂ O VARIANTĂ CU 13 REZULTATE EXACTE LA CONCURSUL PRONOEXPRES NR. 6, ETAPA DIN 11 FEBRUARIE 1968

1. Fiorentina — Roma x
2. Internazionale — Atalanta 1
3. Juventus — Bologna x
4. Lanerossi — Varese 1
5. Mantova — Milan 2
6. Napoli — Cagliari 1
7. Sampdoria — Torino x
8. Spal — Brescia 1
9. Messina — Pisa x
10. Livorno — Potenza 1
11. Modena — Bari x
12. Palermo — Venezia 1
13. Lazio — Monza 1

FOND DE PREMII: 413 786 LEI.

A APĂRUT REVISTA

„EDUCAŢIE FIZICĂ ŞI SPORT" Nr. 1

Cu un conţinut bogat şi o prezentare grafică atrăgătoare. Publicaţie teoretică şi metodică, editată de Consiliul Naţional pentru Educaţie Fizică şi Sport — cu o periodicitate trimestrială — revista „Educaţie Fizică şi Sport" cuprinde articole interesante de sezon cum ar fi: „Pregătirea pe zăpadă a schiorului fondist" şi „Startul în bob". Mai găsim în paginile revistei articole care tratează despre aclimatizarea la altitudine („Cercetări privind unele reacţii enzimatice în timpul efortului sportiv la altitudine medie"), sportul şcolar („Aspecte teoretice şi practice ale lucrului în circuit în lecţia de educaţie fizică"), cum se antrenează marii performeri (Jim Ryun) etc.

„EDUCAŢIE FIZICĂ ŞI SPORT" nr. 1 se găseşte de vînzare la chioşcurile de difuzare a presei. Abonamentele se fac la oficiile poştale, factorii poştali. Preţul unui număr este 4 lei; abonamentul pe un trimestru costă 12 lei.

Un lot de trăgători români pleacă în Cuba

Astăzi urmează să părăsească Bucureştiul plecînd în Cuba un lot de trăgători români. Vor face deplasarea următorii: V. Atanasiu, I. Tripşa, M. Roşca, L. Giuşcă, G. Maghiar, M. Ferecatu, N. Rotaru, I. Olărescu, Gh. Vasilescu, Gh. Sencovici. Sportivii sînt însoţiţi de antrenorii P. Cişmigiu şi M. Toader. Trăgătorii noştri vor lua parte la o serie de concursuri de antrenament şi verificare. Din Cuba, antrenorul federal P. Cişmigiu va pleca în Mexic unde — ca delegat al comitetului tehnic al U.I.T. — va verifica stadiul în care se află instalaţiile şi poligoanele pentru J.O.

SE ÎNTREC PROBLEMIŞTII

Ieri dimineaţă, clubul Institutului de petrol, gaze şi geologie a găzduit o inedită competiţie şahistă: UN CONCURS DE DEZLEGĂRI. Cinci lucrări dificile au pus la încercare perspecacitatea şi viteza de analiză a concurenţilor. Victoria a revenit, cum era de aşteptat, unui concurent, ing. PAUL JOIŢA, cunoscut compozitor şi un foarte puternic jucător practic. El a totalizat 2 p din 10 posibile, fiind urmat de *Cr. Bergthaler* (matematician) şi ing. *Viorel Diaconu*, de la Exploatarea minieră Vulcan (ambii cu 6 p).

Foarte consistentă a fost participarea elevilor bucureşteni, amatori de şah. De altfel, micul *Emil Meteleancă* a fost singurul care a rezolvat problema a doua, aceea care-l făcuse... mat pînă şi pe învingător. El a fost distins cu o menţiune.

TROIANESCU — 13 PUNCTE DIN 5 PARTIDE!

Experimentul şahist din sala Progresul continuă. Cu un succes deplin. Sistemul imaginat de F.R.S. se dovedeşte a fi un excelent antidot al lipsei de combativitate. Remizele au început să coste acum prea scump şi, astfel, vezi tot mai rar o scenă pînă acum familiară: jucătorii îşi zîmbeau complice, îşi strîngeau cordial mîinile, după 14—15 mutări (efectuate în ritm de „shake") şi consemnau egalitatea. Apoi, la analiză se făcea caz de variante, care de care mai interesantă, toate, însă, rămase în domeniul mut şi îngraţ al bunelor intenţii...

Vineri şi sîmbătă, dr. O. Troianescu şi-a majorat substanţial suma cîştigînd două partide de mare luptă, la Paul Voiculescu (cu negrele) şi la Mircea Pavlov (cu albele). Performanţa este cu atît mai remarcabilă, cu cît cei doi maeştri sînt recunoscuţi drept adepţi fervenţi ai „betonului şahist". Astfel, fostul nostru campion naţional acumulează scorul record de 13 puncte din 5 partide, anunţîndu-se drept un serios pretendent la victoria finală dacă, bineînţeles, îl va ajuta şi condiţia fizică.

Un drum de reconciliere cu jocul ofensiv l-a găsit Dolfi Drimer care, în urma victoriilor la Szabo şi Buza, totalizează 9 puncte, secondîndu-l pe lider. Drimer va fi, probabil, ajuns de Ungureanu. Acesta a remizat cu Stanciu, dar va cîştiga întrerupta, cu o piesă în plus, la Botez.

Turneul maeştrilor devine de la rundă la rundă tot mai interesant (O. V.).

fotbal

De la București la Pitești, cu acceleratul 105

● Colocvii despre F. C. Argeș în accelerat de Timișoara ● Experiment fortuit înaintea celui mai dramatic retur din istoria echipei ● O apărare, deocamdată, fără 3 „stilpi" ● Un campionat nu se cîștigă cu un singur atu

Cine vrea să știe ce mai fac fotbaliștii Piteștiului și ce se mai întîmplă pe șantierul echipei F. C. Argeș, acum cînd au mai rămas puține săptămîni pînă la returul campionatului, n-au decît să se urce în acceleratul de Timișoara care pleacă din Gara de Nord la ora 7,12. În acest tren se va întîlni cu antrenorii echipei, Ion Bălănescu și Eugen Mladin (care deși n-au sînge de navetiști), pornesc de un timp, în fiecare dimineață spre Pitești, de unde se întorc seara.

Trenul plecase de mult. Bălănescu și Mladin vorbesc convergent ca un cuplu sudat, gîndurile și ideile lor suprapuse erau greu de separat și de aceea le vom transcrie îngemănate.

— La 19 ianuarie trebuia să plecăm într-un turneu, ulterior contramandat. Timp de două săptămîni ne-am antrenat sub semnul unor jocuri apropiate, deci după alte principii de dozare a efortului. La 17 ianuarie, în 90 de minute dintr-un antrenament de 90, fiecare jucător realiza aproximativ 110 acțiuni în viteză, pe distanțe variabile de la 10 la 40 m. Asta fiindcă vrem să obținem o capacitate de efort mult mai mare. În toamnă eram capabili de 70—80 acțiuni rapide pe meci, acum vrem să le creăm, prin solicitări intense, resurse pentru 120. Presupusul turneu ne-a obligat să optăm, devreme, pentru intensitatea efortului. Cînd turneul a fost exclus din program, ne-am trezit în fața unei dileme. Continuăm cu antrenamente puternic solicitate, sau ne întoarcem la linia metodică ortodoxă? Am hotărît să nu dăm înapoi, să nu micșorăm intensitatea pregătirii, lucrînd ulterior pentru forță, pentru rezistență, în regim de forță și viteză. Acum, băieții se simt excelent, dovedesc un grad de antrenament superior, controalele medicale susțin același lucru. Avem, de fapt, un experiment propriu, care ne dă dreptul să considerăm eronată, teoria lansată acum cîțiva ani la noi, susținînd drept absolut necesar un interval de 48 de ore între antrenamente tari.

— Ați abandonat, precum se vede, un tipic — pentru o cale îndrăzneață, argumentată, dar nu lipsită de riscuri. Cum veți preveni pericolul intrării precipitate într-o stare de formă sportivă labilă, ușor de pierdut?

— Am început și vom continua să alternăm etapele de efort mare, cu mici „oaze" de relaxare. Mizăm, de asemenea, pe faptul că jucătorii vor respecta un regim de viață sobru, ei dovedindu-se pînă acum solidari cu obiectivele pregătirii (n.n. așa o fi în mare; dar miercuri seara, cîțiva jucători au băut în braseria hotelului Argeș).

— În retur, nu veți beneficia de I. Popescu, iar Coman și Barbu, după un turneu lung și obositor, ar putea trece printr-o criză de formă. În cazul acesta, sistemul de apărare al echipei ar deveni mai fragil.

— Ne gîndim la aceste ipoteze plauzibile. Pentru înlocuirea lui I. Popescu avem cîteva soluții. Le verificăm în continuare. Formula de echipă care se va contura în pregătire, va juca și în campionat. Cele 15 jocuri de verificare ale perioadei pregătitoare vor stabili formația.

— Ce ne puteți spune, în mare, despre tactica echipei în sezonul viitor (nu vă cer să divulgați secrete).

— Sîntem în curs de edificare. Am pierdut un jucător ofensiv de pe linia de fund (I. Popescu), ne lipsește, deocamdată, Barbu, excelentul organizator al apărării noastre, și nici nu avem certitudinea că va avea un sezon bun. Un profil tactic vom stabili abia după ce ne vom convinge de posibilitățile noilor jucători introduși. Deocamdată, știm că una din armele noastre va rămîne contraatacul, dat fiind calitățile lui Kraus, Țurcan și Jercan.

— Opinia publică sportivă vă recunoaște șanse la titlu. Dv. vă considerați favoriți?

— Desigur! Fără falsă modestie. O anumită conjunctură ne-a ajutat pînă acum, iar valoarea tehnică a băieților suportă orice comparație pe plan intern. Dar, un campionat nu se cîștigă cu un singur atu. Or, ca potențial organizatoric, ne situăm în prezent sub nivelul propriu altor echipe.

N.R. Acest răspuns îl primeam de la interlocutorii mei după antrenamentul de joi al echipei. Știți unde s-a pregătit F.C. Argeș, după întoarcerea de la munte? Pe panglicile de asfalt din incinta stadionului. N-a avut și nici nu are teren de antrenament. Pe cel gazonat (firește) nu se poate intra, iar un teren cu zgură pentru pregătire nu există. Vestiare neîncălzite, echipament deseori ud de la un antrenament la altul, iată alte cîteva aspecte care influențează direct sau pe cale afectivă acumulările de ordin tehnic și moral ale unei echipe înaintea bătăliei campionatului. Explicînd pe scurt ultimul răspuns al antrenorilor de la F.C. Argeș, menționăm că latura utilitară a stadionului din Pitești merită o revenire mai detaliată.

R. BĂLĂBAN

MECIURI AMICALE

● RAPID BUCUREȘTI — „U" CLUJ 3-0 (2-0)

Rapidiștii au învins cu categoricul scor de 3—0 tînăra echipă clujeană. În ascensiune de formă și evoluînd, evident, după bine stabilita curbă a efortului (indiciu deosebit de important în procesul de antrenament al perioadei actuale), Rapid și-a asigurat victoria chiar din prima repriză. Primul gol a fost înscris de tînărul Neagu (min. 15) care a reluat cu capul o splendidă centrare a fundașului Greavu, introducînd balonul în plasă. După cîteva ratări succesive ale lui Pop (min. 25), Dumitriu (min. 36), Dumitru Ion (min. 40), Emil Dumitriu înscrie cel de-al doilea gol al meciului, dintr-o lovitură liberă expediată cu tărie de la 20 de m, balonul fiind scăpat de portarul Moldovan. După pauză, inițiativa aparține, de asemenea, echipei Rapid, cu toate că replica studenților devine mai dîrză. Majoritatea acțiunilor de atac întreprinse de Adam, Coman, Lică și Fanea, bine concepute inițial, sînt dejucate cu promptitudine de apărarea giulești eană. La una din pătrunderile fundașului Ștefan în dispozitivul de apărare al studenților, Bungău reia cu capul în plasă, în min. 85, stabilind scorul final de 3—0. Arbitrul C. Petrea a condus competent următoarele formații: RAPID: Răducanu — Lupescu — Ștefan, Motroc, Costea, Greavu — Pop (Bungău min. 45), Dumitru Ion (Jamaischi) — Petreanu (Codreanu min. 45), Dumitriu, Neagu. „U" CLUJ: Moldovan (min. 45 Ringheanu) — Cimpeanu, Pexa, Grăjdeanu, Costin — Angelescu (Florian min. 45), Mustățea — Lică, Adam, Fanea, Coman.

V. URZICEANU

Neagu înscrie primul gol, reluînd, cu capul, centrarea lui Greavu. Fază din meciul Rapid—Universitatea Cluj

● A.S.A. — DUKLA BANSKA BISTRICA 1-0 (0-0)

TG. MUREȘ, 11 *(prin telefon)*. În ciuda timpului nefavorabil — vînt și ninsoare — peste 4 000 de spectatori au asistat duminică dimineața la primul meci internațional al sezonului programat în localitate. Atît fotbaliștii români cît și cei cehoslovaci au prestat un joc frumos, viu disputat, cu spectaculoase faze de poartă. Înaintarea localnicilor a comis însă o serie de greșeli în construirea atacurilor și în final a ratat numeroase ocazii de gol. În repriza I am asistat la un joc egal, de cîmp, iar în cea de a doua la o dominare de o jumătate de oră a mureșenilor. Unicul gol al partidei a fost înscris de Raksi, în minutul 85, dintr-o lovitură de pedeapsă dictată de arbitru pentru hent în careu comis de fundașul Skamla.

Arbitrul bucureștean, *Gh. Olteanu* a condus următoarele formații: A.S.A. TG. MUREȘ: Bai — Tîmpănaru, Chiru, Balaș (Toth), Czako — Dodu, Ciutac (Siko) — Lucaci, Mureșan, Raksi, Rațiu. DUKLA: Majtenyi — Sporka, Friedl, Skamla, Skorupa — Chopan, Skvarenina (Pratzenicza), Binovski (Czengel) — Sohok, Deak, Shariski.

I. PĂUȘ și A. SABO — coresp.

● U.T.A. ÎNTRECE OLIMPIA ORADEA ÎN MIN. 88

ARAD 11 *(prin telefon)*. Textiliștii și-au luat greu revanșa (2—1) în fața echipei Olimpia Oradea. În pofida terenului desfundat, jocul a satisfăcut pe spectatori. Scorul este deschis de oaspeți, care înscriu prin David în min. 9. Gazdele ripostează energic, egalează în min. 29, prin Pop, și păstrează inițiativa pînă la sfîrșit. Deși se apără supranumeric, orădenii nu-l pot opri pe Pojoni să marcheze golul victorios în min. 88. U.T.A. a aliniat următoarea formație: *Gornea — Birău, Bacoș, Lereter, Bodea* (min. 57 *Broșovschi*) — *Pop, Pojoni — Tr. Popescu, Petescu, Axente, Moț.*

ȘT. IACOB — coresp. principal

● JOC DINAMIC LA CÎMPINA

CÎMPINA, 11 *(prin telefon)*. Meciul dintre Poiana Cîmpina și Politehnica Iași (desfășurat sîmbătă) a prilejuit un joc dinamic, deși terenul a fost alunecos. Jucătorii ambelor echipe au dovedit o bună condiție fizică, dar au fost deficitari în trasul la poartă. Unicul gol a fost marcat în min. 25 de Vornicu

EUGEN STROE — coresp.

● DINAMO OBOR ÎN VERVĂ DE JOC

Dinamo Obor, viitoarea adversară a echipei Rapid București în „Cupa României", a susținut duminică dimineață un joc de verificare în compania formației de juniori Dinamo București. În deosebită vervă de joc, echipa pregătită de antrenorul *Gh. Teodorescu* a avut inițiativa în permanență și a înscris de 6 ori prin Roșu (2), Păunescu (2) și Diță (2). În continuarea pregătirilor, Dinamo Obor va întîlni formații mai puternice, printre care Steaua și Progresul (tineret), Petrolul Ploiești, Dinamo Bacău.

N. TOKACEK — coresp.

270 MINUTE DE FOTBAL PE TERENUL STEAUA

Ieri dimineață, la baza sportivă de la Ghencea s-au desfășurat trei jocuri de verificare. Deci 4 ore și jumătate de fotbal, în care am avut prilejul să urmărim 3 echipe de rezerve-tineret și 3 divizionare A. În ciuda unui frig pătrunzător (a bătut un vînt puternic), la meciuri au asistat cîteva sute de spectatori.

PROGRESUL — PETROLUL (rezerve-tineret) 0—0; PROGRESUL — PETROLUL (echipele de seniori) 1—2 (1—1). Au marcat: Moldoveanu (min. 20), Dragomir (min. 73) și Mateianu (min. 40). Echipele au folosit următorii jucători: *PROGRESUL: Matache (Manta) — V. Popescu, Grama, Peteanu, Ad. Constantinescu — Al. Constantinescu, Georgescu (Matei II) — Matei I (Țărălungă), Mateianu (Alecu), Oaidă, Țărălungă (Florea). PETROLUL: Sfetcu (M. Ionescu) — Pal, N. Ionescu, Pahonțu, Dragnea — Dragomir, Iuhas (Chitu) — Florea II, Dridea I, Badea, Moldoveanu (Oprișan).* Un meci util de verificare a tinerilor jucători (în special la Progresul). Am văzut cîteva faze frumoase realizate de ploieșteni în prima repriză și de cei ce vor să ocupe un loc în „11-le" de bază al bucureștenilor — în partea a doua. Spre final s-a manifestat o oarecare cădere aproape la toți jucătorii care au fost folosiți timp de 90 de minute (mijlocașii de la Petrolul, precum și Badea, Georgescu, Ad. Constantinescu etc.). Și încă o lacună mai veche, pe care trebuie s-o amintim antrenorilor: ineficacitatea. S-a tras rar și anemic la poartă. (Țărălungă a ratat și un 11 m). Înaintea plecării în R.D.G., seniorii Argeșului au jucat cu echipa de rezerve-tineret a Stelei, care de fapt se confundă cu formația de juniori ce ne va reprezenta la Viareggio. Despre comportarea acestor tineri vom reveni în ziarul de marți. Pînă atunci să amintim scorul: 3—0 (2—0) pentru F. C. Argeș. Autorul golurilor — Kraus, în min. 20, 40 și 55. Formația învingătorilor: *Stan — Ioniță, Păciulete, I. Stelian, Ivan — Prepurgel, Olteanu — Radu (Nuțu), Kraus, Dobrin, Jercan.*

Constantin ALEXE

O secvență din cele 270 de minute de fotbal de pe terenul Steaua. Portarul echipei de seniori a Progresului stopează un atac al ploieștenilor

Foto: F. BRANDRUP

Steaua București a cîștigat „Cupa 16 Februarie"

Duminică dimineață, sala Giulești a găzduit ultimele meciuri din cadrul competiției dotate cu „Cupa 16 Februarie". Prima întîlnire a adus în fața fileului formațiile Viitorul Bacău și Zelezniciar Belgrad, într-o partidă care urma să decidă pe ocupanta locului 3. Meciul a fost de nivel tehnic scăzut, feroviarii belgrădeni fiind cei care au imprimat nota, iar băcăuanii s-au complăcut în această situație. Primul set a fost la discreția Viitorului care îi pune capăt la scorul de 15—5. În continuare, însă, jocul se cufundă și mai mult în mediocritate, greșelile elementare (mai ales la preluare) abundînd de ambele părți. Așa se explică faptul că băcăuanii, după ce este stopat la 2 asistăm din nou la o luptă echilibrată cu faze de autentic volei create de ambele formații. Steaua conduce tot timpul, dar Rapidul nu permite mărirea avantajului: 3—3, 6—3, 6—4, 7—4, 7—6, 10—6, 10—8, 13—8, 13—11, 14—11, 14—13, Binda șutează cu efect, iar Costinescu respinge afară și 15—13. Setul al treilea a fost la discreția steliștilor. Ei au punctat nestingheriți pînă la 10—0, cînd Porosnicu trimite o lovitură de atac în aut, marcînd primul punct al... feroviarilor. Al doilea punct este semnat de Mincev (direct din serviciu), iar al treilea de Costinescu și 15—3! Ultimul act începe în nota de superioritate a feroviarilor care realizează 5 puncte consecutiv. Antrenorul Tănase ia măsuri și rezultatele nu se lasă așteptate. Steaua reduce punct cu punct handicapul și, încet dar sigur, forța de joc a campionilor își spune cuvîntul. Ei trec la conducere și termină învingători cu 15—10. De remarcat varietatea și oportunitatea procedeelor tehnice folosite de ambele echipe, precum și o oarecare lipsă de omogenitate în formația rapidistă. De asemenea, menționăm deplina sportivitate a jucătorilor care a ușurat astfel sarcina arbitrilor I. Niculescu și M. Albuț. S-au evidențiat *Cretu, Binda, Barta* și pe alocuri *Cristiani* (Steaua), *Drăgan, Penciulescu* și *Cătălin* (Rapid). *Iată clasamentul final:*

1. STEAUA 6 p. (9—1); 2. Rapid 5 p (7—3); 3. Viitorul 4 p (3—6); 4. Zelezniciar 3 p (0—9).

I. DUMITRESCU A. BREBEANU

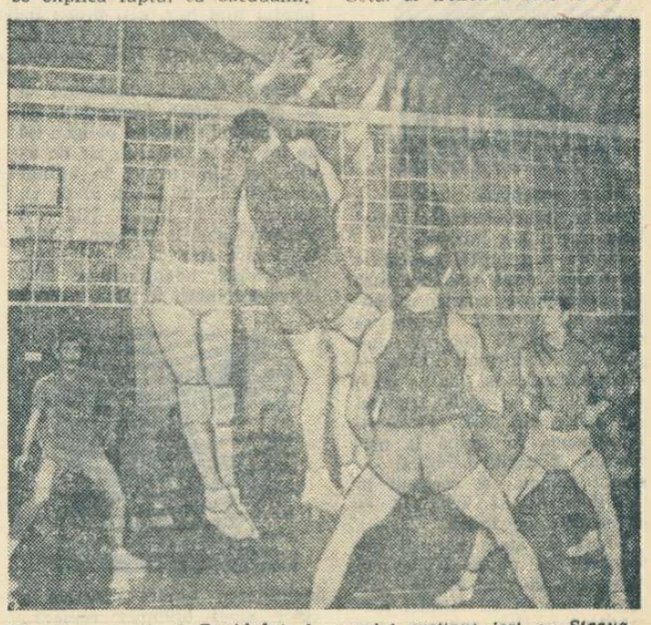

Un atac reușit al Rapidului, în meciul susținut ieri cu Steaua, pentru „Cupa 16 Februarie"

Foto: T. ROIBU

ECHIPELE DE LA „26" ȘI DE LA „32" CAMPIOANE ALE ȘCOLILOR GENERALE BUCUREȘTENE

Finiș în campionatele școlilor generale bucureștene. Întreceri frumoase, purtînd toate — în pofida rezultatelor nete cu care au luat sfîrșit — amprenta elanului, combativității caracteristice vîrstei competitorilor și etalînd adesea însușiri fizice, cizelări tehnice și tentative tactice mult dătătoare de nădejdi. Într-o ambiantă organizatorică ireproșabilă (notă bună Consiliului orășenesc pentru educație fizică și sport), gazde — grijuliu amenajate — au fost sălile liceelor „Matei Basarab" și „Gheorghe Lazăr", animate de înfruntarea „galeriilor", întregind reconfortanta atmosferă pe care îndeobște ți-o oferă competițiile școlărești.

Cîștigătoare la fete — echipa Școlii nr. 26 (condusă de prof. Paraschiva Chișoiu) care, bazîndu-și superioritatea mai ales pe buna execuție a serviciilor și a preluărilor, mulțumită cărora leagă mai bine și încheie mai eficace acțiunile, a dispus cu 2—0 (5, 13) de formația Școlii nr. 79 (prof. Dorina Dolcescu). Elemente de perspectivă de la campioane — Doina Radu, Paula Cazangiu, Doina Stoian, Petruța Radu, iar de la „79" — Nicoleta Constantin, Doina Laeș și Lili Cîlț. Pe locurile 3—4: Șc. nr. 51 (prof. N. Humă) — Șc. nr. 117 (prof. Aritina Filoteanu) 2—0 (5, 3). S-au evidențiat: Carmen Tudorache, Rodica Iliescu, Denisa Anghel de la învingătoare, respectiv Vasilica Manole și Mariana Chezan. Pe locurile 5—6: Șc. nr. 150 — Lic. nr. 24 2—0; locurile 7—8: Șc. nr. 182 — Lic. nr. 31 2—0.

Titlul de campioană la băieți l-a cucerit, printr-un plus de omogenitate, în special a cupiurilor (trăgător principal-ridicător), garnitura Liceului nr. 32, (îndrumată de pe margine de prof. Ana Iureș), care a întrecut cu 2—0 (9, 4) echipa Școlii nr. 73 (prof. Eugenia Picioruș). Locurile 3—4: Șc. nr. 142 (prof. Aurelia Bulbuc) — Șc. nr. 111 (prof. Aurelia Stoicescu) 2—0 (12, 8); locurile 5—6: Șc. nr. 26 — Lic. nr. 42 2—0; locurile 7—8: Lic. nr. 178 — Lic. nr. 8 2—0.

Ne-au reținut atenția, de-a lungul meciurilor susținute de băieți, calitățile înfățișate îndeosebi de: Marinescu, Văgăună, S. și C. Androne (Lic. nr. 32), Deliu, Marin (Șc. nr. 73), Scurtu (Șc. nr. 142) și Roșu (Șc. nr. 111). Prin evidențierea aceasta, calificativul de „speranțe" acordat aci vrem să credem că-i va stimula în pregătire într-atîta încît să ne oblige la reveniri mereu favorabile.

Constantin FAUR

Actualitatea internațională

Cu prilejul concursului internațional de atletism pe teren acoperit de la Leningrad, atleta germană Rita Schmidt a realizat la săritura în înălțime 1,82 m (cea mai bună performanță mondială de sală a sezonului). Atletul sovietic Ter Ovanesian a cîștigat proba de săritură în lungime cu 8,05 m.

Tradiționala cursă ciclistă internațională „St. Raphael" a fost cîștigată la această ediție de alergătorul francez Claude Guyot, care a fost cronometrat pe 165 km cu timpul de 4 h 13:0.

Selecționata de fotbal a Bulgariei, care se pregătește în vederea meciului cu echipa Italiei, din cadrul sferturilor de finală ale campionatului european, a susținut o partidă de verificare în compania formației austriece Rapid Viena. Fotbaliștii bulgari au obținut victoria cu scorul de 4—1 (1—1).

În prima zi a competiției de atletism „Criteriul Național", care are loc la Paris pe teren acoperit, francezul Herve d'Encausse a realizat la săritura cu prăjina 5,10 m (nou record francez de sală). Vechiul record era de 5,05 m și aparținea aceluiași sportiv.

Peste 60 000 de spectatori au urmărit la Londra meciul internațional de rugby dintre echipele Angliei și Irlandei, contînd pentru „Turneul celor 5 națiuni". Meciul s-a încheiat cu un rezultat de egalitate: 9—9 (6—6): Kiernan a marcat toate punctele irlandezilor. Finlan și Hiller au înscris pentru gazde.

Cunoscutul halterofil maghiar Karoi Ecser a anunțat că a abandonat activitatea competițională. El a fost, de altfel, numit antrenor al Federației maghiare. Ecser a fost unul dintre cei mai buni „grei" din lume. El a totalizat la cele trei stiluri 522,500 kg. În 1965 la Teheran, s-a clasat pe locul 3 în campionatul mondial.

În finala turneului internațional de tenis, care are loc pe teren acoperit la Philadephia, se vor întîlni jucătorii Manuel Santana (Spania) și Jan Leschly (Danemarca). Santana l-a eliminat cu 6—1, 3—6, 6—3 pe Ulrich (Danemarca), iar Leschly l-a învins cu 6—2, 7—5 pe Pasarell (Porto Rico).

Ciclocrosul internațional de la Zürich a revenit alergătorului belgian Albert Van Damme, care a acoperit 24 km în 1h 02:49,0. La 1:16,0 a sosit ciclistul vest-german Rolf Wolfshohl, iar la 1:55,0 elvețianul Plattner.

Turul ciclist al Andaluziei a continuat cu desfășurarea etapei a 2-a pe distanța Nerja — Granada (132 km). Victoria a revenit spaniolului Ocana în 3h 40:21, care conduce în clasamentul general.

În sala „Coubertin" din Paris s-a disputat întîlnirea internațională de judo dintre echipele Franței și Belgiei. Luptătorii francezi au obținut victoria cu scorul de 7½—2½ puncte.

Selecționatele de atletism ale R.F. a Germaniei și Spaniei s-au întîlnit într-un meci pe teren acoperit, care a avut loc la Boeblingen. Atleții vest-germani au obținut victoria cu scorul de 66—41 puncte. Birlenbach (R. F. a Germaniei) a aruncat greutatea la 19,21 m.

Internaționalul maghiar de fotbal Lajos Tichi și-a reluat antrenamentele. După cum se știe, Tichi a fost supus unei intervenții chirurgicale și nu a mai jucat fotbal mai mult de 6 luni. Medicii au declarat că după cîteva săptămîni de antrenament Tichi își va recăpăta șutul. Tichi este în vîrstă de 33 de ani.

Pe velodromul din Ghent (Belgia) s-a disputat un interesant omnium internațional care a fost cîștigat de ciclistul belgian Patrick Sercu cu 5 puncte. El a fost urmat în clasament de Eddy Merckx (Belgia) — 9 puncte. Italianul Motta a ocupat locul 7. În proba de 1 000 m, Sercu a fost cronometrat cu timpul de 1:02,7. **Proba de urmărire a revenit lui Merckx, care a realizat pe 4 000 m timpul de 4:49,6.**

RON CLARKE ÎNVINS LA LOS ANGELES

Sovieticul Gavrilov a realizat 2,18 m la înălțime

LOS ANGELES 11 (Agerpres). — Peste 15 000 de spectatori au urmărit la Los Angeles întrecerile din prima zi a concursului internațional de atletism pe teren acoperit. Proba de 2 mile a fost cîștigată de atletul american George Young în 8:31,8. Cunoscutul atlet australian Ron Clarke a sosit pe locul 4. Gavrilov (U.R.S.S.) a realizat la săritura în înălțime 2,18 m, iar Vaughan (S.U.A.) a cîștigat proba de prăjină cu 5,19 m. Tatiana Taliseva (U.R.S.S.) a obținut o frumoasă victorie la lungime femei cu 6,46 m. Eleonor Montgomery (S.U.A.) s-a clasat pe primul loc la săritura în înălțime — femei cu 1,77 m.

Patrick Sercu, premiat după victoria obținută în omniumul de la Ghent

Telefoto: UPI - AGERPRES

Ediția jubiliară A JOCURILOR OLIMPICE DE IARNĂ

X^es JEUX OLYMPIQUES D'HIVER 1968 GRENOBLE

KILLY — SPRE A DOUA MEDALIE

Mult așteptata înteire a duelului franco-austriac în probele alpine n-a întîrziat.

Manșa I a probei masculine de slalom uriaș este cea care ne prilejuiește aceste comentarii. Ați urmărit desigur această îndrăcită coborîre „deghizată". Confirmări : Killy — clasă autentică și (de ce nu ?) pretenții de a egala tripticul lui Sailer din 1956 ; Favre — întotdeauna în formă la momentul potrivit ; Périllat — schior complet și constant în multilateralitate ; austriecii — în scădere de formă.

Cursa ca atare necesită comentarii mai puține. Nimic nou sub soare de plan tehnic : „alpinii" valoroși au mișcări asemănătoare. Dar aplicarea lor, ei bine, asta este altceva... E, poate, capitolul la care Killy este cu o clasă peste adversarii săi.

Așa cum s-a prezentat duminică pîrtia, erau de așteptat „întîrzieri" ale celor din grupa a II-a. Oricum, peste 15 urme și rînduri de taluzuri îi așteptau pe „secunzi". Totuși, mai sus-amintita deghizare a coborîrii i-a ajutat să-și spună cuvîntul : au 6 reprezentanți printre primii 15 clasați din manșa I.

Deplin justificată se dovedește nerăbdarea cu care este așteptată continuarea probei, ca să nu mai vorbim de slalomul special și de lupta pentru titlul mondial (nu se acordă medalii olimpice) la combinata alpină pe trei probe. Excepționalul produs al schiului francez care este Killy a șters dintr-un condei previziunile sumbre determinate de competițiile preolimpice, iar tabăra austriacă manifestă simptomele unui duș... scoțian : una rece (cu tristețe), una caldă (cu bucurie exuberantă) și acum iarăși una rece...

Să nu uităm însă că mai este o manșă.

BIATLONIȘTII GATA DE START

Liniștea tradițională a splendidei stațiuni Autrans a fost tulburată zilele acestea. Nu de miile de turiști veniți să urmărească desfășurarea probelor de fond și de sărituri, ci de armele biatloniștilor, care, fără a-și îngădui o clipă de răgaz, și-au continuat antrenamentele începute pe poligonul care va găzdui luni (n.r. azi) proba individuală de 20 km și joi tragerile din cadrul ștafetei de 4×7,5 km. Printre cei mai harnici se află și reprezentanții țării noastre, sosiți în stațiune de cîteva zile.

Marțea trecută, dimineața, ei au făcut prima acomodare cu modernul și spațiosul poligon (40 de locuri de tragere), iar de atunci și pînă acum, în ajunul concursului, au bătut, zi de zi, drumul de la intima vilă „Le Vercors" pînă la poligon. Firește, fiecare drum a fost străbătut pe schiuri, adăugîndu-se însă cîțiva kilometri în plus, pentru

menținerea formei sportive a celor cinci olimpici români : *Gheorghe Vilmoș, Constantin Carabela, Nicolae Bărbășescu, Gheorghe Cimpoia și Ion Țeposu.* Fiecare antrenament a urmărit obținerea celor mai bune rezultate, în condiții cît mai apropiate de concurs, prin sprinturi prelungite înaintea ajungerii în poligon, corectarea pozițiilor de tragere și, bineînțeles, prin reglarea armelor în funcție de condițiile meteorologice. Trebuie să știți, că toată săptămîna dinaintea concursului a oferit o varietate neobișnuită de temperatură, vizibilitate, stare a zăpezii, putere și direcție a vîntului, ceea ce ridică probleme nu numai la tragere, ci și — mai ales — la alergarea pe schiuri. Cerul-rea va avea — credem — un rol hotărîtor, alături, firește, de rezultatele obținute la tir.

Antrenorul Marcel Stuparu (de altfel un recunoscut specialist în acest domeniu) a mărturisit că ceruirea îi va da cea mai mare bătaie de cap. *„Mă întreb, ne-a spus el, ce se va întîmpla dacă vremea va fi ca joi, cînd la ora 9 zăpada era înghețată, la ora 9,30 ningea, la ora 10 ploua, iar la 11 un vînt rece transformase totul în polei !"*

Sigur este că băieții își mențin forma la fond, iar la tir obțin rezultate bune, pe care sperăm să le vedem repetate și în concurs. În general, în tabăra sportivilor români domnește un optimism sănătos și speranța că performanța realizată de Vilmoș în 1964 la Innsbruck (locul 5) nu va rămîne un unicat.

TURNEELE DE HOCHEI

Cele două turnee de hochei continuă să furnizeze zilnic surprize, unele chiar de mari proporții, cum a fost și aceea din partida Japonia — Norvegia, cîștigată clar (4—0) de hocheiștii niponi, și nu de cei norvegieni, cum dintr-o greșită recepție a apărut în numărul nostru de ieri.

În grupa A, partida centrală a zilei de ieri a pus față în față cele două formații de peste Ocean. Meciul nu s-a ridicat la un nivel tehnic prea înalt, ambele echipe acționînd nervos, fapt care a determinat pe arbitrii să dicteze numeroase eliminări. Canadienii au deschis scorul prin Cadieux **(min. 13), și se părea că echipa lor și-a revenit în parte după „șocul" suferit joi seara (2—5 cu Finlanda). Bucuria le-a fost însă de scurtă durată. Portarul** Stevenson **a scăpat un puc înalt într-o fază de loc periculoasă, iar americanul** Pleau **a profitat de învălmășeala creată, restabilind egalitatea : 1—1. În continuare, formația S.U.A., aflată de două ori la rînd în superioritate numerică atacă dezlănțuit, iar Tom Hurley îl surprinde neatent pe Stevenson, obligîndu-l să scoată pentru a doua oară pucul din plasa porții sale.**

Jucătorii americani au rezistat cu acest minim avantaj (2—1) aproape 25 de minute, lăsînd impresia că vor scoate definitiv din lupta pentru medalii echipa canadiană. Două șuturi de la distanță ale fundașului Johnston (promovat în acest post în urma accidentării lui Begg) au inversat însă situația pe tabela de marcaj, și iată-i pe canadieni ținînd cu dinții avantajul de un gol (3—2).

Formațiile :

CANADA : Stevenson (Broderick) — Johnston, O'Maley, McKenzie, Conlin, Pinder, Glennie — Huck, Mott, Cadieux — Bourbonnais, O'Shea, Cusson-Dineen, McMillan, Hardgreaves ; S.U.A. : Rupp — Ross, P. Hurley, Nanee, Riutta, Paradise, Cuniff-Morrison, Lilyholm, Volmer — T. Hurley, Stordahl, Brooks — Pleau, Dale, Gaudreau.

În celelalte meciuri ale zilei: grupa A : U.R.S.S. — R.F.G. 9—1 (4—1, 4—0, 1—0); grupa B: AUSTRIA — FRANȚA 0—0 (0—0, 0—0, 0—0).

CLASAMENT

GRUPA A

1.	U.R.S.S.	4	4	0	0	36— 3	8
2.	Cehoslovacia	3	3	0	0	14— 5	6
3.	Suedia	3	3	0	0	14— 9	6
4.	Canada	4	3	0	1	22— 8	6
5.	Finlanda	3	1	0	2	8—14	2
6.	R.D.G.	3	0	0	3	2—25	0
7.	S.U.A.	4	0	0	4	8—22	0
8.	R.F.G.	4	0	0	4	7—25	0

GRUPA B

1.	Iugoslavia	2	2	0	0	11— 1	4
2.	ROMÂNIA	2	2	0	0	10— 5	4
3.	Japonia	2	1	0	1	5— 5	2
4.	Norvegia	2	1	0	1	4— 5	2
5.	Austria	3	1	0	2	7—11	2
6.	Franța	3	0	0	3	6—16	0

CAMPIONI OLIMPICI

MECANICUL DIN MORAVIA

Jiri Raska este primul sportiv din Cehoslovacia care cucerește o medalie de aur la Jocurile Olimpice de iarnă. Ceea ce n-au reușit cu ani în urmă echipa de hochei a Cehoslovaciei (în 1948) și Karel Divin (în 1960) cînd au fost foarte aproape de titlu, cîștigînd medalia de argint, a realizat acum temerarul săritor cu schiurile, Jiri Raska : locul I și medalia de aur !

Raska s-a născut la 4 februarie 1941 în orașul Frenstat din Moravia. Din tinerețe, Raska — de profesie mecanic la o uzină electrică — a îndrăgit săriturile de la trambulină. Cu toate că a fost întotdeauna foarte curajos, el nu s-a impus pe plan internațional în această dificilă disciplină decît în ultimii ani. După ce a bătut recordul trambulinei de la Planica (Iugoslavia) cu o săritură de 139 de metri, în 1966, și după ce, în același an, a ocupat locul IV la campionatele mondiale de la Oslo, el a primit titlul de maestru emerit al sportului din Cehoslovacia.

Anul acesta el s-a impus drept unul dintre cei mai constanți săritori la concursul celor 4 trambuline, ceea ce-l anunța într-un fel ca favorit olimpic. Jiri Raska este tatăl a doi copii.

ULTIMUL TUR DECISIV

În momentul în care pe podiumul de onoare al campionatelor mondiale de patinaj viteză de la Helsinki urcau trei sportive olandeze, cei mai mulți dintre specialiști pronosticau ca cert succesul lor la Jocurile Olimpice de la Grenoble. Ca să nu mai vorbim de numeroșii iubitori ai sportului din întreaga Olandă, care își puneau toate speranțele în cele trei medaliate, Kaiser, Schut și Geyssen, clasate în această ordine la mondiale. Speranțe îndreptățite, firește.

Pe inelul de gheață de la Grenoble performanța a fost realizată însă nu de Christina Kaiser, cum se așteptau cei mai mulți, ci de Carolina Geyssen, aceeași care cucerea cu o zi înainte medalia de argint în proba de 1 500 m. Blonda secretară din Amsterdam, în vîrstă de 20 de ani, este o tînără cu o constituție fizică impresionantă (1,76 m, 72 kg.), întotdeauna bine dispusă și întreținînd o bună dispoziție în jurul său.

Aproape o oră în fruntea clasamentului s-a aflat duminică sovietica Ludmila Titova, medaliata cu aur la 500 m. Dar, grație vitezei imprimate pe ultimul tur, Geyssen a reușit nu numai să-și întreacă adversarele, dar să și stabilească un nou record olimpic al probei (1 : 32,6), deținut de Lidia Skoblikova.

ELEVUL UNEI ȘCOLI BUNE

În proba care solicită, deopotrivă, calitățile de săritor de la trambulină și fondist, a triumfat aici la Grenoble, un sportiv din R. F. a Germaniei. Dacă ne gîndim că și la J.O. din 1960 succesul revenea unui alt sportiv german, Georg Thoma (care a cucerit și titlul de campion mondial în 1966), înțelegem că în R.F.G. există o puternică școală a combinatei nordice. Confirmată, de altfel, după cum se vede, de succese deosebite.

Franz Keller (23 ani, 1,69 m, 65 kg.), născut în Nesselwang, a început să practice sportul de la vîrsta de 12 ani, fiind mai întîi un bun săritor de la trambulină. Fratele său mai mare, un redutabil fondist, la atras spre probele de distanță. Și astfel, îmbinînd săriturile cu fondul, Franz s-a afirmat destul de repede în combinata nordică, probă în care la campionatele mondiale din 1966 a ocupat locul II.

Pregătirile intense pe care Keller le-a făcut pentru J.O. de la Grenoble au fost supravegheate îndeaproape de prietenul și fostul său adversar, Georg Thoma. Acesta a fost primul care s-a bucurat și l-a felicitat azi pentru strălucitul său succes. Deși la 15 km. fond a sosit abia pe locul 13, la 3 minute de elvețianul Kaelin, comportarea excelentă de la sărituri a decis rezultatul final al acestei probe.

EUGENIO MONTI „Il rosso volante"

Schior remarcabil, acum 18 ani, cînd a dobîndit titlurile de campion al Italiei la slalom uriaș și la combinata alpină, la care a adăugat, în sezonul următor, și două victorii internaționale (la Cortina d'Ampezzo și Chamonix). Eugenio Monti avea să devină un mare nume ca bober. El a început o lungă serie de succese internaționale, în 1957, cînd a devenit campion mondial în proba de două persoane. Monti repetă isprava la campionatele lumii din 1958—59—60—61—63—66. Celor 7 titluri supreme, obținute, în majoritate, împreună cu coechipierul său S. Siorpaes, le adaugă alte două, de data aceasta la bob de 4 persoane (în anii 1960 și 1961). În total, deci, 9 medalii de aur ! Și o poreclă : „Il rosso volante" (roșcatul zburător).

Totuși, din bogata sa panoplie lipsea titlul olimpic. La Cortina a obținut medalia de argint (în ambele probe) și la Innsbruck medalia de bronz (de asemenea în cele două probe). Monti își vede înfăptuit vechiul vis. L-a secondat, cu succes, noul său coechipier Luciano de Paolis.

Eugenio Monti *s-a născut la 23 ianuarie 1928 la Dobbiaco. Acum locuiește la Cortina, unde conduce un hotel și un teleferic.*

Luciano de Paolis *s-a născut la Roma la 4 iunie 1941. Este subofițer de aviație. Debutant la o competiție internațională.*

NORDICII, ÎNVINȘI LA TRAMBULINA MICĂ

Către prînz, în tribunele naturale de la Autrans (această stațiune-soră, ca altitudine, cu Predealul nostru, 1050 m) au luat loc mii de spectatori, pentru a urmări săriturile de la trambulina de 70 m. Această specialitate scandinavă, îmbinînd curajul și tehnica, a fost dominată acum de cîțiva competitori nenordici, provenind din Europa centrală.

Astfel, chiar din prima manșă, cehoslovacul **Jiri Raska** (bun stilist și constant în întreceri ; de altfel, unul dintre principalii favoriți în urma rezultatelor din ultimul timp) s-a instalat în fruntea plutonului și n-a mai cedat poziția fruntașă, cucerind o binemeritată medalie de aur. Următorul principal, austriacul **Baldur Preiml** (deși a înregistrat cea mai lungă săritură — 80 m) a trebuit să se mulțumească cu „bronzul" ; oricum un mare succes față de locul 13 la ediția trecută a J.O. În schimb, compatriotul său **Reinhold Bachler** a refăcut spectaculos și surprinzător, suind de pe locul 8 (în prima manșă) pe 2 în „runda" secundă. Deci, o nesperată medalie de argint. În rest, de remarcat frumoasa comportare a săritorilor sovietici Jeglanov și Belousov, clasați pe locurile VI și IX, dar mai cu seamă declinul de formă al excampionului olimpic Veikko Kankkonen (nu figurează în primii 10), ca și evoluțiile modeste ale reprezentantului R.D.G, Dieter Neuendorf, și norvegienilor Björn Virkola și Lars Grini.

Amabilă ca totdeauna, Peggy Fleming (centru) a invitat pe învinsele sale din întrecerea feminină de patinaj artistic — Gaby Seyfert (stînga) și Hanna Maskova (dreapta) — să urce alături de ea pe prima treaptă a podiumului de premiere

Telefoto : UPI - AGERPRES

Clasamentul (neoficial) pe medalii și puncte

(DUPĂ 12 PROBE)

ȚARA	AUR	ARGINT	BRONZ	IV	V	VI	Total puncte
ITALIA	2 (14)	—	—	—	2 (4)	1 (1)	19
S.U.A.	1 (7)	3 (12)	1 (4)	1 (3)	—	1 (1)	27
NORVEGIA	1 (7)	2 (10)	1 (4)	2 (6)	—	2 (1,5)	28,5
FRANȚA	1 (7)	2 (10)	—	—	1 (2)	—	19
AUSTRIA	1 (7)	1 (5)	2 (8)	3 (9)	2 (4)	—	33
FINLANDA	1 (7)	1 (5)	1 (4)	2 (6)	2 (4)	3 (2,5)	28,5
OLANDA	1 (7)	1 (5)	1 (4)	—	1 (2)	—	18
U.R.S.S.	1 (7)	1 (5)	—	1 (3)	2 (4)	2 (2)	21
R.F.G.	1 (7)	1 (5)	—	—	—	—	12
SUEDIA	1 (7)	—	1 (4)	1 (3)	1 (2)	1 (1)	17
CEHO-SLOVACIA	1 (7)	—	1 (4)	1 (3)	—	—	14
ELVEȚIA	—	1 (5)	1 (4)	—	—	—	9
R.D.G.	—	1 (5)	1 (4)	—	—	—	9
ROMÂNIA	—	—	1 (4)	—	—	—	4
ANGLIA	—	—	—	—	1 (2)	1 (1)	3
POLONIA	—	—	—	—	—	1 (1)	1
UNGARIA	—	—	—	—	—	1 (1)	1

Cronici și comentarii de la trimișii noștri speciali

Emanuel VALERIU, Călin ANTONESCU și Dumitru STĂNCULESCU

APLAUZE PENTRU BEATRICE HUȘTIU

Sîmbătă seara, abia se încheiase evoluția Beatricei Hușțiu sub imensa cupolă a stadionului de gheață și — în timp ce concursul continua — corespondenții agențiilor de presă începeau să acopere cu litere negre hîrtia imaculată a teleimprimatoarelor. Iată ce a transmis, de pildă, comentatorul agenției americane „UNITED PRESS INTERNATIONAL" :

„Aplauzele răsună la State de Glace pentru micuța patinatoare română Beatrice Hușțiu. La 11 ani și jumătate, ea nu aspiră la o medalie olimpică, dar evoluția sa plină de grație și fantezie din cadrul figurilor libere a entuziasmat pe cei 11 000 de spectatori. Fondul muzical al exercițiului ei a fost oferit de pasagii din „Aida" de Verdi, un prilej în plus pentru mezina întrecerilor pe gheață ca să-și pună în valoare calitățile interpretative. Hușțiu a executat cu brio o săritură dublu-Axel într-un stil deosebit, a efectuat combinații de salturi surprinzătoare și a încheiat cu o piruetă spectaculoasă. Sfîrșitul evoluției tinerei sportive din România a declanșat un entuziasm general..."

Revenind la cifrele clasamentului, trebuie să notăm că reprezentanta noastră, clasată pe locul 20 la figuri libere cu un total de 786,0 puncte, s-a situat în imediata apropiere a fruntașelor întrecerii ca nivel al notelor acordate de arbitri (medie : 5,05 la conținut tehnic și 5,10 la impresie artistică). Ea a lăsat în urmă, în clasamentul probei de libere, patinatoare consacrate cum sînt campioana franceză Sylvaine Duban (730,7 p), englezoaica Patricia Dodd (747,8 p), austriaca Elisabeth Nestler (758,0 p), japoneza Haruko Ishida (743,0 p), elvețianca Charlotte Walter (749,5 p), italianca Rita Trapanese (751,3 p), ultimele două fiind și campioanele țărilor respective.

(N. R. O remarcă importantă privind clasamentul general : la calcularea locurilor acordate de arbitri s-a stabilit că a 6-a clasată este patinatoarea maghiară Zsuzsa Almassy cu 1757,0 p, urmată de canadiana Karen Magnusson — 1759,4 p și japoneza Kumiko Okawa — 1763,6 p).

Beatrice Hușțiu, așa cum au văzut-o 600 de milioane de telespectatori, la festivitatea de deschidere a Olimpiadei albe

REZULTATE TEHNICE • REZULTATE TEHNICE

BOB

ECHIPAJE 2 PERSOANE (11.II)

1. ITALIA I (MONTI — DE PAOLIS) **4:41,54 — campioană olimpică ; 2. R.F.G. I (Floth — Bader) 4:41,54 ;** 3. ROMÂNIA I (PANȚURU — NEAGOE) **4:44,46;** 4. Austria I (Thaler — Durnthaler) 4:45,13 ; 5. Marea Britanie I (Nash — Dixon) 4:45,16 ; 6. S.U.A. I (Lamey — Huscher) 4:46,03 ; 7. R.F.G. II 4:46,40 ; 8. Austria II 4:46,46 ; 9. Elveția I 4:46,98 ; 10. Elveția II 4:49,16.

PATINAJ VITEZĂ

FEMEI, 1 000 M (11.II)

1. CAROLINA GEYSSER (Olanda) **1:32,6 (nou record olimpic) — campioană olimpică ;** 2. Ludmila Titova (URSS) **1:32,9 ;** 3. Diane Holum (SUA) **1:33,4 ;** 4. Kaija Mustonen (Finlanda) 1:33,6 ; 5. Irina Egorova (URSS) 1:34,4 ; 6. Sigrid Sundby (Norvegia) 1:34,5 ; 7. Jeanne Ashworth (SUA) 1:34,7 ; 8. Kaija Keskivitikka (Finlanda) 1:34,8 ; 9. Kirsti Biermann (Norvegia) 1:35,0 ; 10. Christina Kaiser (Olanda) 1:35,2 ;

SCHI FOND

COMBINATA NORDICĂ 15 km fond (11.II)

1. A. Kaelin (Elveția) 47:21,5 ; 2. R. Weisspflog (RDG) 48:33,5 ; 3. A. Kunz (RDG) 49:19,8 ; 4. E. Damolin (Italia) 49:36,2 ; 5. G. Nauman (RFG) 49:48,5 ; 6. V. Kucera (Cehoslovacia) 50:07,7 ; 7. F. Morandini (Italia) 50:08,5 ; 8. H. Luck (RDG) 50:14,7 ; 9. J. Bourgeois (Franța) 50:18,0 ; 10. G. Poiret (Franța) 50:22,2.

Clasamentul final :

1. FRANZ KELLER (R.F.G.) **449,04 p ; campion olimpic ;** 2. Alois Kaelin (Elveția) **447,94 ;** 3. Andreas Kunz (RDG) **444,10 ;** 4. Tomas Kucera (Cehoslovacia) 434,14 ; 5. Ezio Damolin (Italia) 429,54 ; 6. Josef Gasienica (Polonia) 428,78 ; 7. Robert Makara (URSS) 426,92 ; 8. Viaceslav Dreaghin (URSS) 424,38 ; 9. Roland Weisspflog (RDG) 424,30 ; 10. Hiroshi Itagaki (Japonia) 414,65 ;

PATINAJ ARTISTIC

PERECHI — figuri impuse

1. Ludmila Belousova — Oleg Protopopov (URSS) 103,6 p ; 2. Tatiana Juk — Stanislas Gerelik (URSS) 103,8 p ; 3. Margot Glockshuber — Wolfgang Danne (RFG) 99,8 p ; 4. Heidi Steiner — Ulrich Walter (RDG) 99,8 p ; 5. Gynthia și Ronald Kauffmann (SUA) 99,2 p ; 6. Tamara Moskvina — Alexei Miscin (URSS) 98,5 p.

SLALOM

BĂRBAȚI, URIAȘ, MANȘA I (11.II)

1. Jean-Claude Killy (Franța) 1:42,74 ; 2. Willy Favre (Elveția) 1:43,94 ; 3. Guy Périllat (Franța) 1:44,78 ; 4. Georges Mauduit (Franța) 1:44,86 ; 5. Heinrich Messner (Austria) 1:45,16 ; 6. Karl Schranz (Austria) 1:45,28 ; 7. James Heuga (SUA) 1:45,46 ; 8. William Kidd (SUA) 1:45,91 ; 9. Bruno Piazzalunga (Italia) 1:45,95 ; 10. Edmund Bruggmann (Elveția) 1:46,00 ; ...56. D. Cristea 1:54,66 ; ...59. D. Munteanu 1:55,77.

SĂRITURI

TRAMBULINA DE 70 M (11.II)

1. JIRI RASKA (CEHOSLOVACIA) 216,5 p (79 și 72,5 m) — campion olimpic ; 2. Reinhold Bachler (Austria) **214,2 p (77,5, 76 m) ;** 3. Baldur Preiml (Austria) 212,6 p (80, 72,5 m) ; **4. Björn Wirkola (Norvegia) 212,0 p (76,5, 72,5 m);** 5. Topi Mattila (Finlanda) **211,9 p (78, 72,5 m) ;** 6. Anatoli Jeglanov (U.R.S.S.) **211,5 p (79,5, 74,5 m) ;** 7. Dieter Neuendorf (R.D.G.) **211,3 p (76,5, 73 m) ;** 8. Vladimir Belousov (U.R.S.S.) **207,5 p (73,5, 73 m).**

Tiparul : I. P. „Informația", str. Brezoianu 23—25.

40365

PROLETARI DIN TOATE ȚĂRILE, UNIȚI-VĂ!

Redacția și administrația: str. Vasile Conta nr. 16, tel. 11.10.05, interurban 72 și 286. Telex: sportrom buc. 180.

sportul

4 pagini 30 bani

Anul XXIV Nr. 92 (5526)

Marți 13 februarie 1968

ZIAR AL CONSILIULUI NAȚIONAL PENTRU EDUCAȚIE FIZICĂ ȘI SPORT

Ediția jubiliară A JOCURILOR OLIMPICE DE IARNĂ

● Record mondial și olimpic în ultima probă la patinaj femei — 3000 m ● A doua medalie de aur pentru Killy! ● Surpriză și la biatlon ● Hochei: România întrecută la limită de Japonia ● „Cărți de vizită" ale noilor campioni olimpici ● O nouă amînare — la săniuțe

Emoțiile concursului au fost... aproape uitate. De pe podiumul medaliaților, echipajele clasate pe primele trei locuri în proba de bob două persoane salută cu satisfacție publicul.

Telefoto U.P.I. — AGERPRES

DE LA TRIMIȘII NOȘTRI SPECIALI

OLYMPART PHOTO — GRENOBLE 1968

Un titlu care nu spune prea mult. O prescurtare publicitară care stîrnește curiozitate. Da fapt, o idee originală născută aci, în Franța. Olympart photo este, în fond, o expoziție de fotografii sportive dominate de spiritul olimpic.

Dincolo, însă, de frumusețea imaginilor ce acoperă pereții expoziției, dincolo de frînturile de viață, entuziasm sau grație oglindite de cartoanele mai mari sau mai mici venite din 27 de țări și mai presus de uimitoarea confruntare de idei pornită din căutările unor artiști fotografi din Europa, America și Asia rămîne satisfacția că întîlnirea lor de la Grenoble și-a atins scopurile. S-a realizat o reuniune a celor mai bune opere fotografice din lume, prilejuită de Jocurile Olimpice. Scoțîndu-se în relief nu numai aspectul strict fizic al disputelor sportive ci și nobila lor frumusețe, s-a pus fundamentul unei competiții a artei fotografice sub semnul Jocurilor Olimpice, ceea ce este poate cel mai important lucru. Pentru că, așa cum am anunțat la timp în ziarul nostru, această expoziție a acordat premii, nu atît dintr-un spirit competițional, ci pentru a încuraja artiștii fotografi să continue să exploreze filonul atît de bogat în teme al sportului, al mișcării, al efortului fizic. Din cele peste 300 de opere, pe care zilnic se opresc ochii a mii și mii de oameni, juriul, alcătuit din personalități ale vieții culturale și sportive din Grenoble și întreaga Franță, a acordat numeroase premii, medalii de aur și alte distincții.

În primul rînd vom semnala ca o excelentă idee cea de a se acorda marile premii asociațiilor naționale de artiști pentru selecția făcută operelor fotografice trimise la Grenoble. Este un îndemn spre exigență, spre seriozitate și bucuria noastră, a tuturor, este legată tocmai de acest lucru. Pentru că juriul a acordat cele trei mari premii pentru selecție, în ordine, asociațiilor naționale ale fotografilor din România, Austria și Iugoslavia. Fotograful Ion Mihăică a fost onorat cu o mențiune specială a prefectului departamentului Isere pentru spiritul olimpic al uneia din fotografiile sale. Juriul a ales două fotografii care au fost multiplicate și difuzate ziariștilor cu scopul de a le arăta frumusețea și bogăția de idei a expoziției. Cele două opere au fost: „Dimineață de iarnă" a lui Arnold Samuel (Austria) și „La cabană" a lui Gh. Vulpaș (România). Este un nou semn de prețuire pe care îl consemnăm aci o dată cu felicitările noastre și ale altor numeroși ziariști străini prezenți la Grenoble, adresate artiștilor fotografi din România.

MONTI: „Mă bucur pentru succesul prietenului meu PANȚURU"

Dintre probele pe care le-am urmărit aici, la Jocurile Olimpice de iarnă, bobul a solicitat în cea mai mare măsură nervii concurenților. Iată de ce nu a fost posibil să stăm de vorbă cu echipajele medaliate imediat după încheierea ultimei manșe, dar am reușit aceasta în cursul după-amiezii de duminică.

Proaspătul campion olimpic, Eugenio Monti, ne-a spus: „Sînt fericit că mi s-a împlinit, în sfîrșit, una din cele mai mari dorințe ale vieții, aceea de a deveni purtătorul medaliei olimpice de aur. Vă spun sincer, m-aș fi lipsit de cîteva din cele 9 titluri de campion mondial pe care le dețin, pentru o medalie olimpică de aur. Dar iată că am cucerit-o. Mă bucur, de asemenea, pentru succesul repurtat de prietenul meu Panțuru, care a adus României o prețioasă medalie olimpică de bronz. După opinia mea, sportivul român, ca și vest-germanul Floth, sînt cei mai talentați boberi ai generației tinere".

Pe fața lui Ion Panțuru citim o mare satisfacție, dar parcă și o undă de regret. Explicațiile lui ne edifică: „Firește, totul e bine cînd se termină bine. Deși la antrenament obținusem timpi mai buni decît Monti, știam că resursele marelui campion nu sînt epuizate. Cele două manșe-record și medalia de aur cucerită au dovedit acest lucru. Mă bucur din toată inima că alături de colegul meu Neagoe am reușit să aduc patriei noastre prima medalie olimpică la J.O. de iarnă. Vă rog să transmiteți mulțumirile mele cele mai călduroase tuturor acelora care m-au ajutat în realizarea acestei valoroase performanțe. Dacă am fi mers mai bine în manșa a doua poate că am fi putut să ne clasăm și mai bine. Mă bucur de succesul lui Monti, care este MARE și ca sportiv și ca om".

Și biatlonul s-a încheiat cu un învingător nescontat...

- **LOTERIA TRAGERII LA SORȚI**
- **ZĂPADA „GREA" — HANDICAP DECISIV PENTRU ROMÂNI?**

Așa cum era de prevăzut, starea timpului a influențat hotărîtor desfășurarea probei individuale (20 km) de biatlon, disputată la Autrans. Primii plecați în cursă s-au bucurat de condiții acceptabile (vreme și zăpadă) înregistrînd, ca urmare, cele mai bune timpuri la fond. În schimb, cei cu numere mari de start au fost net dezavantajați, în special datorită burniței, care n-a contenit tot timpul cursei. S-au descurcat mai bine cei ce au mers în forță (mai exact, cei care-și puteau permite acest lux).

Aceasta este, poate, principala explicație a surprizei înregistrată în disputa pentru titlul olimpic, care i-a revenit lui Solberg

(Continuare în pag. a 4-a)

Cucerind medalia de aur în proba de 3 000 m, Johanna Schut confirmă cu brio școala olandeză de patinaj viteză

KILLY LA A DOUA VICTORIE

Killy, cel puțin pînă acum, pare decis să-l egaleze pe Tony Sailer, care la Cortina d'Ampezzo cucerea trei medalii olimpice de aur. Iată-l atacînd o poartă în slalomul uriaș disputat ieri, probă care i-a adus cea de a doua medalie de aur.

Telefoto U.P.I. — AGERPRES

Așteptările n-au fost înșelate: din nou, proba masculină de slalom uriaș a atras mii de spectatori care au urmărit manșa a II-a cu un interes permanent treaz; sarabanda sutimilor de secundă a continuat; favoritul gazdelor, Killy, a cucerit pe merit a doua medalie de aur la actuala ediție a Jocurilor, iar cîștigătorul concursului de luni, americanul Kidd, a demonstrat că voința, dublată de tinerețe și tehnică exemplară, poate surmonta handicapul unei îndelungi pauze competiționale provocate de accidente.

Nu sînt semnalabile mari dispariții sau mari... apariții în rîndurile duzinii din frunte. Totuși, schimburi de locuri s-au înregistrat, principala cauză constituind-o, normal și anticipat de noi, schimbarea numerelor de

(Continuare în pag a 4-a)

După două manșe la săniuțe

Ultimele două manșe (a III-a și a IV-a) ale probei individuale de săniuțe, programate luni dimineața, au fost din nou amînate din cauza timpului nefavorabil. Iată primii clasați înaintea ultimelor manșe.

BĂRBAȚI: 1. **Manfred Schmid (Austria) 1:54,89**; 2. Thomas Köhler (R.D.G.) 1:55,1; 3. Horst Hörnlein (R.D.G.) 1:55,53; 4. Klaus Bonsack (R.D.G.) 1:55,53; 5. Hans Plenk (R.F.G.) 1:55,67; 6. Josef Feistmantl (Austria) 1:55,84.

FEMEI: 1. **Ortrum Enderlein (R.D.G.) 1:38,08**; 2. Anna Maria Müller (R.D.G.) 1:38,14; 3. Erika Lechner (Italia) 1:38,15.

SPECIFICUL SPORTIV

O mare competiție este, dincolo de tot ceea ce se poate spune frumos despre ea, o confruntare a valorilor diverse la un moment dat, și o etalonare a posibilităților unora față de ei înșiși, față de ce s-a obținut pe plan mondial, la acel moment.

Sub acest aspect J. O., prin regularitatea și diversitatea lor cuprinzătoare, mai ales de cînd și sporturile de iarnă și-au stabilizat propria lor competiție olimpică, constituie cel mai riguros examen în domeniul multiplu al activității sportive. Cu atît mai mult, cu cît intervalele de 4 ani, clasica de altfel, îngăduie o pregătire corespunzătoare celor deja consacrați, dar și depistarea talentelor și prelucrarea lor în perspectiva unei olimpiade sau alteia. Dacă nu în patru ani, atunci sigur în 8 poate apare o generație ori dispare cea veche. Oricum, va rezulta de fiecare dată o concluzie prețioasă pentru specialiști, oportunitatea metodelor folosite, începînd cu preselecția și terminînd cu acordarea girului încrederii de a prezenta sportul fiecărei țări la J. O. Este o verificare a calității muncii desfășurate la nivelul performanței, dar și a unei creșteri generale, pe ansamblul mișcării sportive dintr-o țară. De aceea clasamentele pe națiuni, deși neoficiale, ca și cele ale numărului de medalii obținute de asemenea, neacceptat ca principiu de clasificare olimpică, se practică cu o regularitate de cronometru fin și sînt luate în considerație de forurile sportive de pretutindeni, printr-o acceptiune mutuală, dar prin asta nu mai puțin importantă.

Considerînd astfel lucrurile vom înțelege mai lesne de ce o înfrîngere a fondiștilor nordici creează elemente de surpriză generală sau de ce o dereglare în ierarhia hocheiului ia proporții de catastrofă. Pentru că, în astfel de situații, concluziile negative ating însăși domeniul unei specializări recunoscute, demonstrîndu-le celor care le-au înregistrat la pasiv, ca și lumii întregi, că ceva nu funcționează cum trebuie: fie metodica pregătirii, fie criteriile de selecție, fie ignorarea progreselor altora.

Așa se și explică de ce s-au stabilit anumite, hai să le numim astfel, zone de influență pe sporturi. Sovieticii poartă panaslul hocheiului, nordicii pe al probelor de schi fond, francezii și austriecii pe cel al schiului alpin. Desigur, nu pot și nu trebuie excluși din discuție și altii pentru că însăși ideea de competiție nu ar mai exista, cu atît mai mult cu cît în ordinea amintită și unanim acceptată au survenit uneori schimbări și încă dintre cele mai importante. Așa, de pildă, la hochei, canadienii au fost ajunși și întrecuți, după o supremație necontestată cîndva, dar nu numai de sovietici, ci și de suedezi sau cehoslovaci. Fenomenul a fost observat, chiar aci la Grenoble, și la alte discipline: schi fond (victoria lui Nones) etc. Aceste răsturnări sînt posibile pentru că în spatele marilor campioni stau în fiecare din țările care aspiră la supremație, mase de tineri, practicanți tocmai ai acelor sporturi care constituie forța generală a sportului din acea țară.

România a fost prezentă prin sportivii săi la startul a cinci discipline, dintre care nici una nu se înscrie, cu excepția bobului, în vreo zonă (cum am numit-o convențional) a vreunui sport care să fie proprie sportului românesc. Nici hocheiul, nici patinajul artistic și nici biatlonul nu reprezintă la noi în țară discipline care pot defini profilul sportului nostru, așa cum sînt pentru francezi și austrieci probele alpine, pentru sovietici hocheiul și patinajul viteză, pentru nordici fondul. În schimb, schiul alpin, evident mai popular la noi ca toate celelalte, a fost foarte palid reprezentat, iar boberii, excepțional dotați în privința calităților necesitate de practicarea acestui sport, nu mai au de mult unde se antrena în țară.

Ce se va întîmpla peste alți patru ani la Sapporo și la München? Sau poate și mai curînd la Ciudad de Mexico, unde — de asemenea — atleții nu vor reprezenta o masă de practicanți ai acestui sport, cum nici excepționalii noștri scrimeri nu vor lăsa mulți contracandidați acasă.

Ar trebui ca forurile noastre sportive să încerce, mult mai temeinic decît au făcut-o pînă acum, să definească profilul propriu mișcării sportive românești, care astfel s-ar putea manifesta mai puternic în angrenajul internațional al disciplinelor fizice, impunîndu-se mai ales, prin ceea ce are el specific.

Emanuel VALERIU

Grenoble, 12 februarie.

Citiți în pag. a IV-a:

cronici, comentarii și rezultatele complete de la întrecerile desfășurate ieri la Grenoble

PROGRAMUL ZILEI

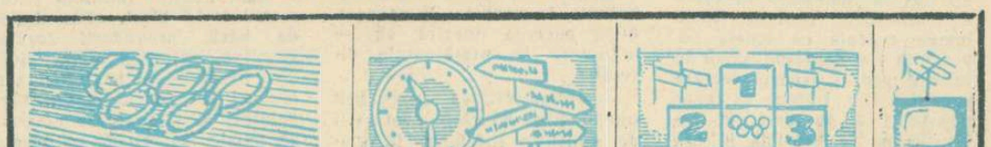

Femei, special	Chamrousse, ora 13—15,30	Goitschel (Franța), Greene (Canada), Gabi (Austria)	Ora 12,45
Grupa A			
U.R.S.S.—Suedia	Stade de glace, ora 18	U.R.S.S.	Ora 18,00
Cehoslovacia—Canada	Stade de glace, ora 22	Cehoslovacia	Ora 22,00
Grupa B			
Iugoslavia—Franța	Patin. Municipal, ora 21,30	Iugoslavia	
Bărbați, figuri impuse	Stade de glace, ora 8,30—14	Danzer, Schwartz (Austria), Wood (S.U.A.)	Ora 12, transmisia manșei a II-a de slalom uriaș pe bărbați, înregistrată pe telerecording. Ora 21,20 rezumat filmat al întrecerilor zilei

SPORTUL ȘI TURISMUL PARTE INTEGRANTĂ ÎN ACTIVITATEA TINERETULUI

În zilele de 9 și 10 februarie s-au desfășurat lucrările **Consfătuirii pe țară a Uniunii Tineretului Comunist.** Au fost luate în discuție o serie de probleme de mare însemnătate pentru activitatea viitoare a tineretului nostru, printre care și organizarea activității de educație fizică și sport.

În cuvîntarea rostită la încheierea lucrărilor Consfătuirii pe țară a Uniunii Tineretului Comunist, TOVARĂȘUL **NICOLAE CEAUȘESCU** sublinia că... „UNIUNEA TINERETULUI COMUNIST VA TREBUI, DE ASEMENEA, SĂ SE OCUPE INTENS DE ACTIVITATEA SPORTIVĂ A TINERILOR, DE ACTIVITATEA TURISTICĂ ȘI, ÎN GENERAL, DE ORGANIZAREA ÎNTR-UN MOD CÎT MAI PLĂCUT A TIMPULUI LIBER AL TINERETULUI".

Pe baza măsurilor stabilite de conducerea de partid și de stat, Comitetul Central al Uniunii Tineretului Comunist a adoptat Hotărîrea cu privire la sarcinile ce revin organelor și organizațiilor U.T.C. în organizarea activității sportive de masă în rîndul tineretului, iar împreună cu Ministerul Învățămîntului și Consiliul Național pentru Educație Fizică și Sport a elaborat instrucțiuni privind organizarea și desfășurarea activității de educație fizică și sport în rîndurile elevilor și ale tinerilor de la sate. În afara prevederilor acestor documente, au fost, de asemenea, reglementate cu Uniunea Generală a Sindicatelor din România, Uniunea Națională a Cooperativelor Agricole de Producție și Centrocoop, unele aspecte privind asigurarea condițiilor materiale. Participanților la lucrările Comisiei de sport, pregătire turistică și apărare a patriei le-au fost înaintate spre studiu propunerile Comitetului Central al Uniunii Tineretului Comunist cu privire la organizarea activității sportive, turistice și de pregătire a tineretului pentru apărarea patriei. Toate aceste probleme importante, care vor sta în atenția organelor și organizațiilor U.T.C., au fost dezbătute pe larg în cadrul discuțiilor ce au avut loc.

În mod deosebit, în Comisie s-a apreciat faptul că prin organizarea activității sportive de către U.T.C., organizația de tineret va răspunde mai bine preocupărilor firești ale tinerilor.

Printre problemele majore care au stat în atenția participanților la lucrările Comisiei au fost: **realizarea cadrului menit să asigure organizarea și desfășurarea activității de educație fizică și sport în rîndul tinerilor** (în liceele de cultură generală și de specialitate, inclusiv cele cu program de educație fizică, în școlile profesionale și tehnice, în institutele de învățămînt superior, în întreprinderi și instituții, la sate); **conținutul și formele activității de educație fizică; măsuri pentru îmbunătățirea bazei materiale; sistemul de pregătire a cadrelor U.T.C. cu problemele de educație fizică și sport și a instructorilor sportivi; măsuri ce se vor întreprinde în domeniul propagandei sportive.**

Un alt capitol important asupra căruia s-a insistat în mod deosebit l-au constituit problemele legate de organizarea activității turistice și de odihnă pentru tineret. Pe baza opiniilor a numeroși tineri și activiști ai U.T.C., a consultării unui mare număr de specialiști și cadre didactice, a discuțiilor purtate cu conducerea Oficiului Național de Turism, precum și a experienței pe plan internațional, s-a făcut propunerea înființării „Biroului de Turism pentru Tineret", ca organ central specializat al C.C. al U.T.C. care va organiza turismul intern și extern al tineretului. Acesta va avea ca scop organizarea și conducerea activității turistice pentru tineret, coordonarea și îndrumarea cluburilor de turism ce vor lua ființă, dezvoltarea bazelor proprii tineretului pentru crearea condițiilor participării unor mase tot mai largi de tineri la această activitate instructivă și recreativă.

În cadrul discuțiilor care au avut loc, activiști ai U.T.C., sportivi fruntași, profesori de educație fizică și activiști sportivi, au scos în relief unele inițiative locale privind atragerea tineretului în activitatea sportivă de masă, au făcut o seamă de propuneri menite să ducă la îmbunătățirea activității sportive și turistice în rîndul tineretului. Asupra unora dintre aceste aspecte ne propunem să revenim.

Constantin ALEXE
Tiberiu STAMA

DUPĂ CONCURSUL DE SALĂ AL SENIORILOR

CARACTERUL RELATIV AL COMPARAȚIEI

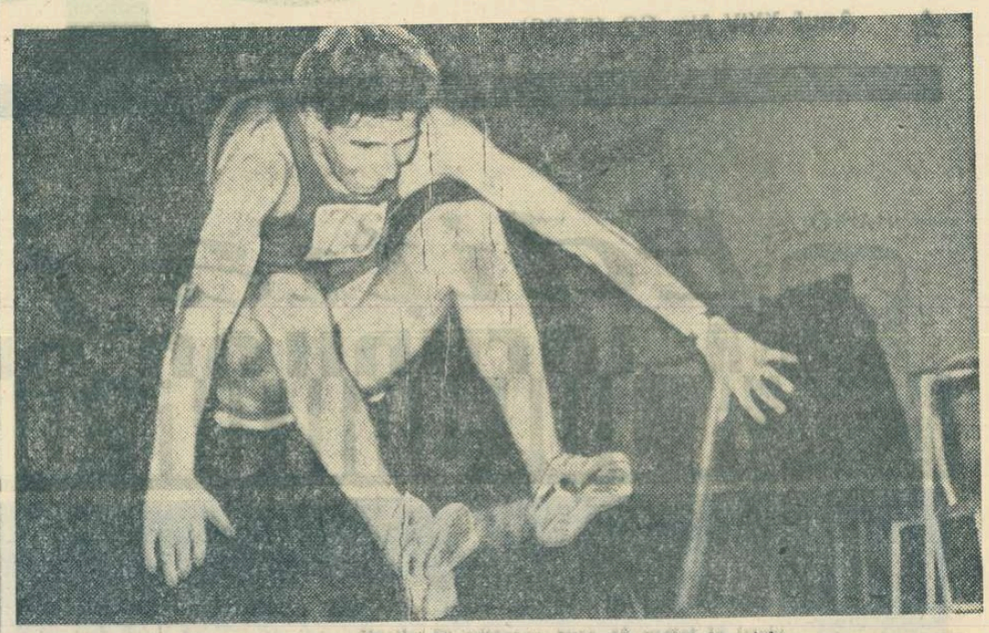

Vasile Dumitrescu spre 16 metri la triplu...
Foto: AUREL NEAGU

Statisticienii ne-au și făcut cunoscut că, în comparație cu anul trecut, acest februarie atletic marchează un progres. 7 din cele 11 probe ale concursului de sală al seniorilor (4 feminine și 3 masculine) s-au încheiat cu rezultate mai bune față de 1967; în două a fost consemnată egalitatea; în alte două, performanțele de acum 12 luni rămîn superioare.

Bilanțul ar putea fi socotit, așadar, pozitiv dacă am ignora faptul că valoarea unei comparații de acest fel este totdeauna relativă, fiind în raport direct cu nivelul de la care se face. Or, tocmai punctul de plecare, pe care noi sîntem nevoiți să-l luăm ca etalon, este — din păcate — foarte coborît, ÎN COMPARAȚIE cu ceea ce atletismul de sală înscrie pe plan european și mondial.

Concursul, găzduit la sfîrșitul săptămînii trecute de sala Steaua, marchează drept autentice doar performanțele de la săritura în înălțime (bărbați și femei) și lungime (femei).

Nu este o coincidență faptul că autorii rezultatelor sînt elevii a doi antrenori din categoria celor mai conștiincioși și eruditi: Ion Soeter și Constantin Dumitrescu. Ultimul a analizat îndelung posibilitățile lui Șerban Ioan, luînd hotărîrea de a-i modifica elanul, care a fost considerabil lungit. Aceasta îi permite atletului (deținătorul unui gabarit impresionant, de baschetbalist) să atace ștacheta în condiții de viteză sporite. Primele roade ale noului stil s-au și văzut, iar următoarele, sîntem convinși, nu se vor lăsa mult așteptate. Simbătă, Șerban a trecut ușor la 2,11, dar a doborît dintr-o neglijență de aterizare. Virginia Bonci, speranța săriturii feminine în înălțime după retragerea Iolandei Balaș, demonstrează o impunătoare constanță la 1,70 m. Antrenorul Dumitrescu, după cum ne mărturisea, va încerca să realizeze în acest an un spectaculos event. Ceea ce ar fi numai în folosul atletismului.

★

Despre organizarea concursului s-au scris — și pe deplin meritat — numai cuvinte elogioase. Într-adevăr, condițiile asigurate de F.R.A. s-au situat deasupra oricărei critici. Ne-am îngăduit o singură sugestie, care nu se referă în mod expres la această competiție, ci vizează mai curînd o chestiune de ordin general, privind atletismul: cronometrajul. În condițiile înregistrării manuale a timpilor, se cere mai multă grijă în desemnarea cronometrorilor, pentru locul întîi mai ales. Simbătă și duminică au existat nepotriviri între rezultatele oficiale, consemnate de arbitri, și cele... particulare, înregistrate de antrenori. Ne îndoim că s-au înșelat cei din urmă. Reamintim că la Centrul de medicină sportivă funcționează un sistem simplu și eficace de verificare a reflexelor. N-ar fi rău ca, din cînd în cînd, cronometrorii să fie supuși acestui test.

Valeriu CHIOSE

REZULTATELE TEHNICE ALE CONCURSULUI REPUBLICAN DE SALĂ AL SENIORILOR
(București, 10—11 II 1968)

BĂRBAȚI — 50 m: C. Agapie (A.S.E. Buc.) 5,9, P. Ciobanu (Dinamo Buc.) 5,9, V. Sărucan (C.S.M. Cluj) 6,0, Al. Munteanu (I.C.F.) 6,0, B. Iliescu (Metalul Buc.) 6,1, V. Porojan (Rapid Buc.) 6,2, M. Stoenescu (Șc. sp. 1 Buc.) 6,2; *50 mg.:* D. Hidișoanu (I.C.F.) 6,8, N. Perțea (Steaua) 6,9, V. Suciu (C.S.O. Iași) 7,0, H. Cernescu (I.C.F.) 7,1, Ad. Schneider (Politehnica Timișoara) 7,2, Șt. Szatmari (Universitatea Cluj) 7,3; *lungime:* V. Mureșan (Progresul Buc.) 7,41, H. Albrecht (Rapid Buc.) 7,21, D. Bădini (Steaua) 7,13, V. Sărucan 7,12, M. Ling (Viitorul Buc.) 7,02, V. Dumitrescu (Dinamo Buc.) 7,01; *triplu:* V. Dumitrescu 15,78, Al. Mihu (I.C.F.) 15,40, V. Răuț (Rapid Buc.) 15,26, O. Viscopoleanu (Steaua) 15,06, Vl. Iliescu (Șc. sp. Bacău) 14,88, G. Bloos (Rapid Buc.) 14,75, V. Purecel (Știința Alexandria) 14,67, H. C. — A. Tuna (Turcia) 15,36 — record național de sală, *înălțime:* Ș. Ioan (Politehnica Buc.) 2,09, M. Mitilecis (I.C.F.) 2,00, A. Berbece (Dinamo Buc.) 1,97, A. Sepci (Universitatea Cluj) 1,94, C. Dosa (Lic. 2 Tg. Mureș) 1,94, Al. Spiridon (Dinamo Buc.) 1,94, A. Dincă (Steaua) 1,90, C. Cernica (I.C.F.) 1,90; *greutate:* Ad. Gagea (Dinamo Buc.) 16,36, C. Crețu (Metalul Buc.) 15,12, D. Menis (Steaua) 14,55, Cr. Mitrea (Dinamo Buc.) 14,47, Al. Techirdalian (I.C.F.) 14,28, D. Rădulescu (Metalul Buc.) 13,75; *FEMEI — 50 m:* A. Petrescu (Steaua) 6,7, S. Anghelescu (Steaua) 6,8, V. Enescu (I.C.F.) și M. Goth (Metalul Buc.) 6,8, I. Petrescu (Rapid Buc.) 6,8, R. Marinescu (Dinamo Buc.) 6,9; *50 mg:* V. Bufanu (Metalul Buc.) 7,2, S. Anghelescu 7,4, V. Enescu 7,5, V. Dinu (Lic. 2 Cîmpulung Muscel) 7,6, A. Vitalios (I.C.F.) 7,7, V. Biduleac (Constructorul Buc.) 7,7, E. Schall (I.C.F.) 7,7; *lungime:* V. Viscopoleanu (Steaua) 6,18, El. Vintilă (Dinamo Buc.) 6,03, C. Popescu (Lic. 35 Buc.) 5,81, G. Rădulescu (Universitatea Iași) 5,78, M. Popa (Lic. 2 Tg. Mureș) 5,74, Al. Popescu (Lic. 35 Buc.) 5,59; *înălțime:* V. Bonci (Rapid Buc.) 1,70, E. Stoenescu (Rapid Buc.) 1,61, D. Radu (Steaua) 1,61; *greutate:* A. Sălăgean (Tractorul Brașov) 15,81, El. Elic (Metalul Buc.) 14,99, El. Lefter (I.C.F.) 13,32, L. Oros (Steaua) 13,03, Șt. Pînzaru (I.C.F.) 12,52, L. Manoliu (Metalul Buc.) 12,41.

ANCHETA

VA PUTEA GIMNASTICA SĂ URCE DIN NOU PE PODIUM?

Ancheta întreprinsă de ziarul nostru cu tema: „CE CAUZE AU DETERMINAT NIVELUL SCĂZUT DE AZI AL GIMNASTICII NOASTRE DE PERFORMANȚĂ? CE MĂSURI PRECONIZAȚI PENTRU REDRESAREA EI?", inaugurată în luna ianuarie a.c. a găsit un larg ecou în rîndurile specialiștilor, ale iubitorilor gimnasticii. Am primit la redacție numeroase scrisori, în care autorii analizează cu meticulozitate situația gimnasticii de performanță din țara noastră, fac propuneri judicioase de îndreptare a lucrurilor. Publicăm, astăzi, cîteva dintre opiniile acestora.

FOSTELE GIMNASTE FRUNTAȘE — ÎN EPICENTRUL ACTIVITĂȚII DE INSTRUIRE

Gîndindu-mă la cauzele rămînerii în urmă a gimnasticii noastre feminine, am ajuns și la munca pe care o desfășoară fostele componente ale echipei reprezentative a țării, care a cucerit locuri fruntașe și medalii în competiții de mare anvergură. Cu regret trebuie să declar că nu sînt de loc mulțumită cu ceea ce facem noi, aproape toate, și eu în primul rînd. Timp de aproape 15 ani am călătorit în toată lumea, am văzut numeroase concursuri și multe gimnaste de mare clasă, am o experiență bogată din care ar putea învăța cîte ceva tinerele dornice de afirmare. Dar, din motive pe care nu le cunosc și nu le înțeleg, ani de-a rîndul nu am fost solicitată în nici un chip să-mi aduc contribuția la progresul sportului pe care l-am îndrăgit și în care, fără falsă modestie, trebuie să arăt că am obținut și cîteva rezultate remarcabile.

Avem în prezent o echipă (așa cum o știm cu toții că e) cu care va trebui să facem față competițiilor internaționale ale acestui an și, poate, celor din 1969. Antrenorii trebuie să manifeste o mai mare preocupare pentru ca actualele componente ale lotului să concureze la nivelul posibilităților lor maxime. Concomitent, însă, este necesar ca unor antrenori pricepuți și entuziaști să li se încredințeze sarcina de mare răspundere de a pregăti lotul de perspectivă, care să înceapă de pe acum pregătirile în vederea J.O. din 1972. De fapt, nu greșesc dacă afirm că sîntem deja rămași în urmă cu pregătirile pentru J.O. de la München.

De asemenea, consider că ideea unor centre de pregătire pe localități este valoroasă și trebuie să-și găsească cît mai curînd expresie practică în gimnastica noastră. Pregătirea comună, centralizată, reprezintă, după părerea mea, cheia de boltă a succesului.

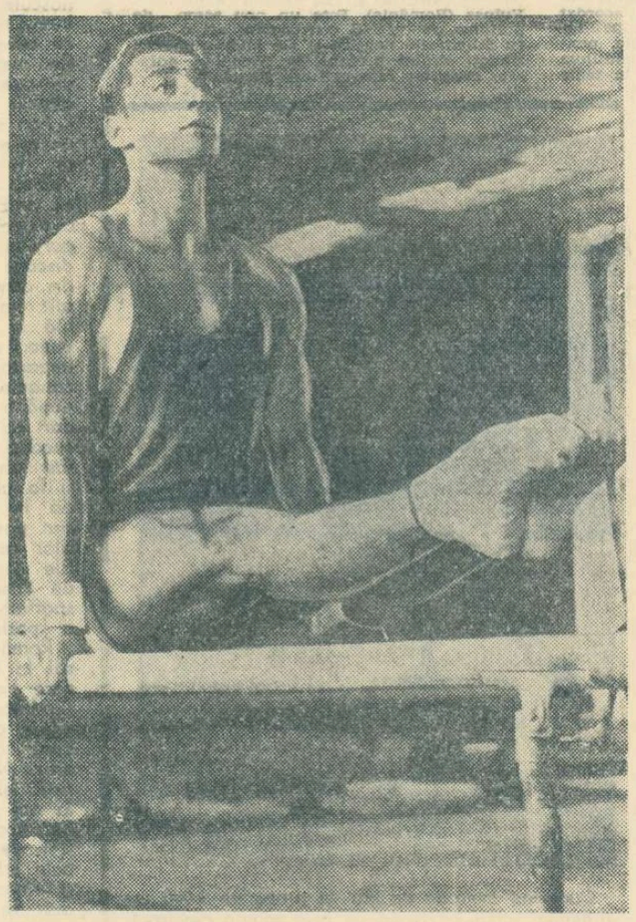

Pași spre măiestrie (în foto, tînărul Jean Lascu de la Dinamo București)

Revin la problema care mă „doare" cel mai mult și afirm că aportul fostelor gimnaste fruntașe poate fi considerabil mai mare în procesul de readucere a gimnasticii noastre feminine de performanță pe „linia de plutire".

Elena LEUȘTEANU
maestră emerită a sportului

PROBLEME MINORE — EFECTE MAJORE

De cîțiva ani, mai ales după Jocurile Olimpice din 1964, problemele gimnasticii sînt larg dezbătute în cercurile specialiștilor, în coloanele presei sportive. Iată că acum ziarul „Sportul" organizează o anchetă menită să elucideze cauzele rămînerii în urmă a acestei ramuri sportive, să determine măsurile ce ar trebui întreprinse pentru redresarea gimnasticii. Ca profesoară de educație fizică, aș dori să-mi spun și eu părerea în această chestiune.

Mă voi referi la unele aspecte ce pot părea minore, la prima vedere, dar care au, după opinia mea, o pondere deosebită în buna mers al acestui sport. Se vorbește de ani de zile că gimnastica trebuie începută de la o vîrstă cît mai fragedă (în jurul a 8 ani). Or, se înțelege de la sine că pentru aceasta este nevoie să se schimbe structural concepțiile privind gimnastica în școli. Trebuie rezolvate atît problemele legate de baza materială, cît și cele privind programul competițional. Cred că unitățile specializate existente în București (trei școli sportive, asociația Viitorul, Clubul sportiv școlar și Liceul 35) nu reușesc să cuprindă întreaga masă de elevi-gimnaști din Capitală într-o activitate organizată, avînd drept scop marea performanță. Campionatul școlilor generale instituit pentru anul competițional 1966/67 nu și-a atins scopul, pentru că s-a desfășurat numai pînă la faza regională și a prevăzut exerciții ușoare, care n-au solicitat un efort susținut pentru însușirea lor. Lucrurile s-au schimbat în bine la ediția următoare, cerîndu-se acum din partea sportivilor și antrenorilor o muncă mai intensă în vederea unei reprezentări onorabile. Dar, între gimnaștii care se pregătesc în secțiile de performanță ale unităților mai sus amintite și cei care activează în cadrul școlilor generale există o netă diferență de instruire, din care cauză campionatul școlilor generale, în actualele condiții de desfășurare, nu cred că va putea constitui un mijloc pentru stimularea gimnasticii în școlile generale din țara noastră. Copiii care încep pregătirea în clasa a V-a nu se pot compara cu cei care lucrează începînd din clasele I—II (mă refer la cei de la școlile sportive sau cluburile de performanță). Chiar în situația în care într-o școală generală există și elevi-gimnaști ce activează într-un club sau școală sportivă, profesorul de educație fizică, întîmpină serioase dificultăți în procesul de instruire: fie pentru că gimnaștii avansați se plictisesc la antrenamente, fie pentru faptul că antrenorii de la club sînt nemulțumiți că elevii lor învață în școală alte exerciții decît cele predate de ei. Această „dualitate" frînează mult procesul firesc de instruire a tînărului sportiv. În legătură cu dificultățile cărora trebuie să le facă față profesorii de educație fizică din școlile generale, aș vrea să mă refer și la faptul că acestora nu li se permite să selecționeze elevi din clasele I—IV, situație ce mi se pare cu totul nefirească.

Multe neajunsuri ar fi înlăturate dacă, în viitor, se vor lua unele măsuri. Mă gîndesc, între altele, la:

— revizuirea dispozițiilor școlare actuale, permițîndu-se profesorilor de educație fizică să includă în secții pe ramură de sport elevi din clasele I—IV;

— școlile sportive și cluburile să-și îndrepte atenția îndeosebi spre școlile generale lipsite total de condiții și spre acele școli care nu sînt încadrate cu profesori avînd specialitatea gimnastică;

— la repartizarea absolvenților I.C.F. cu specializarea gimnastică să se țină seama ca cele mai bune cadre să fie trimise să lucreze în acele școli unde există săli și aparatură de gimnastică;

— să se lărgească considerabil activitatea competițională, a școlilor generale, prin concursuri destinate claselor I—IV, în gimnastica artistică și acrobatică;

— să se realizeze și în gimnastică prevederea din Instrucțiunile comune ale Ministerului Învățămîntului și Consiliului Național pentru Educație Fizică și Sport privitoare la nominalizarea unor secții școlare și încadrarea lor corespunzătoare;

— federația de specialitate să urmărească îndeaproape ca toate cluburile din Capitală să aibă secții de gimnastică (cu mare accent pe munca cu copiii și juniorii), iar unele greutăți reale privind lipsa bazei materiale ar putea fi rezolvate printr-o mai bună legătură a cluburilor cu școlile generale dotate cu săli. Multe licee din București au săli care, cu o dotare materială, minimă, ar putea fi folosite pentru impulsionarea activității gimnastice bucureștene. Dar trebuie să existe cineva care să urnească din loc această situație. Cine oare?

Ileana JIPA
profesoară de educație fizică la Liceul „Spiru Haret"

Anchetă realizată de
Constantin MACOVEI

ȘCOLI DE ANTRENORI ȘI CURSURI DE PREGĂTIRE POST-UNIVERSITARĂ

Lucrînd la catedra de gimnastică a Institutului de cultură fizică din București, am considerat de datoria noastră să ne exprimăm opiniile în cadrul anchetei întreprinse de redacția ziarului „Sportul", anchetă pe care o considerăm binevenită.

Mai întîi, cîteva cauze care au dus la rămînerea în urmă a gimnasticii. Teoretic, toată lumea acceptă că școala reprezintă un neprețuit izvor de talente pentru această ramură sportivă. Dar, trebuie să recunoaștem că, în practică, lucrurile nu se prezintă la fel, pentru că nu în toate școlile care beneficiază de condiții optime există un interes major pentru gimnastică. În consecință, în etapele preliminare ale campionatelor școlare sau de juniori multe echipe se prezintă cu o pregătire necorespunzătoare, în cazul cînd absența nu este totală... Unele tabere școlare de pregătire sînt organizate fără studierea prealabilă a condițiilor existente (de pildă la Cheia, în 1967); cadrele de specialitate nu sînt întotdeauna repartizate după opinia noastră, acolo unde sînt cele mai bune condiții de muncă; I.C.F. nu reușește încă, din motive obiective, să asigure un număr suficient de cadre de înaltă calificare, antrenori care să lucreze cu pasiune, să înfrunte și eventualele dificultăți; literatura de specialitate este foarte redusă, din care cauză multor antrenori sau instructori nu le este întotdeauna clar ce anume trebuie să facă.

Credem că actualul impas al gimnasticii noastre poate fi depășit și trebuie ca toți specialiștii noștri să-și aducă contribuția la aceasta. E necesar, după părerea noastră, să se acționeze în următoarele direcții:

— obligativitatea pregătirii unei echipe de către profesorii de educație fizică de la școlile unde există săli de gimnastică;

— o îndrumare și un control permanent al muncii antrenorilor din partea Federației române de gimnastică și a organelor obștești care activează pe lîngă F.R.G.;

— deplasările efectuate în străinătate de către antrenori, arbitri sau loturi de sportivi să fie folosite la maximum pentru schimburi de experiență cu specialiști din alte țări;

— promovările în loturile naționale să se facă în mod judicios, respectîndu-se riguros pregătirea sportivilor, prin organizarea unor concursuri de selecție;

— ar fi fost binevenită crearea unor centre de antrenament (școli de gimnastică) în acele localități unde condițiile permit aceasta, aici urmînd să activeze, cu normă întreagă, cei mai calificați antrenori, eliminîndu-se situația actuală cînd foarte multe cadre au norma întreagă în învățămînt;

— medicii trebuie să-și lărgească simțitor aria problemelor de care se ocupă, acordînd o mare atenție studiului parametrilor de efort, alimentației de bază, prevederii formei sportive, refacerii după efort etc. Medicii de la loturi sau cluburi trebuie să devină cercetători și e imperios necesar să existe, în sfîrșit, un medic pe lîngă loturile naționale de gimnastică;

— căutarea acelor soluții prin care I.C.F. să-și aducă un mai mare aport la pregătirea cadrelor de specialitate; credem că ar fi extrem de utilă măsura creării de școli de antrenori pentru virfurile gimnasticii de performanță și cursuri de pregătire post-universitară pentru profesorii de educație fizică cu specialitatea gimnastică.

Cu mai multă inițiativă, se poate trece de la faza discuțiilor și constatărilor la măsuri concrete și utile. Le așteptăm.

Iosif HIDI și
Ion TUDUSCIUC
lectori la catedra de gimnastică a I.C.F.

C.P.B. — HAPOEL HAMAPIL (f) 3—0

La capătul unei ore de joc de calitate tehnico-tactică mediocră și oricum mai viu decît arată rezultatul, disputa internațională amicală dintre formația divizionară A C.P. București și campioana Israelului, Hapoel Hamapil Tel-Aviv, a luat sfîrșit cu victoria tipografelor la scorul de 3—0 (9, 6, 5). Din rîndul acestora, învingătoare datorită îndeosebi superiorității în ceea ce privește coordonarea și varietatea acțiunilor ofensive, s-au remarcat Mihaela Marcov, Ileana Dulău și Angela Ionescu. Cele mai bune de la oaspete — în apărare și, mai ales, în atac — Ada Haber, Lea Noy și Nava Shafran. Întîlnirea a fost condusă corect de cuplul arbitrilor bucureșteni V. Voicu și I. Covaci.

(— c.f. —)

AZI, ÎN GIULEȘTI, RAPID—FAREUL (m)

În Capitală au loc două meciuri de verificare. În sala Dinamo, la ora 12, echipa masculină de divizie A a gazdelor îi dă replica formației Politehnica Galați, în ultimul joc de antrenament al acesteia înaintea plecării în turneul din Franța. Iar după-amiază, de la ora 17, în sala Giulești, rapidiștii întîlnesc garnitura divizionară Farul, aflată la București pentru două partide de verificare în vederea returului care începe duminică. Constănțenii, conduși de noul lor antrenor, prof. *I. Takacs*, au jucat primul meci de antrenament în Capitală ieri, în sala Constructorul, în compania campioanei republicane Steaua, care (fără Porosnicu, Iorga, Christiani și Crețu) a cîștigat cu 3—1 (18, -11, 11, 8).

IUDIT DIBAR ȘI PETRE MĂRMUREANU AU CÎȘTIGAT „CUPA STEAUA"

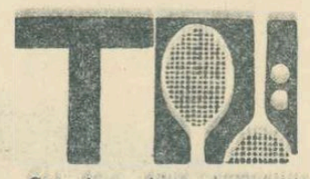

Cea de-a doua competiție de tenis a anului, „Cupa Steaua", s-a încheiat cu victoria lui Iudit Dibar (Dinamo) și Petre Mărmureanu (Steaua). Iată ultimele rezultate tehnice: **simplu femei:** I. Dibar — J. Boboc 6—1, 2—6, 6—0, M. Ciogolea — F. Bucur 6—1, 6—3, I. Dibar — F. Bucur 6—0, 6—4, J. Boboc — M. Ciogolea 6—1, 6—2, J. Boboc — F. Bucur 6—3, 6—2; **clasament:** 1. **Iudit Dibar** 3 v, 2. Julieta Boboc 2 v, 3. Marjana Ciogolea 1 v, 4. Felicia Bucur 0 v. **Simplu bărbați:** Mărmureanu — Santei 6—3, 6—2, 6—4, Mărmureanu — C. Dumitrescu 6—4, 6—4, 6—3, Popovici — Santei 3—6, 6—1, 6—4, 6—4, Popovici — C. Dumitrescu 6—3, 1—6, 6—1, 6—4; **clasament:** 1. **P. Mărmureanu** 3 v, 2. C. Popovici 2 v, 3. I. Santei 1 v, 4. C. Dumitrescu 0 v.

S-a încheiat consfătuirea internațională a arbitrilor de polo

Duminică s-au încheiat în Capitală lucrările celei de a II-a Consfătuiri internaționale a arbitrilor de polo. În cursul dimineții, la piscina Floreasca, a avut loc o lecție practică, în care participanții la consfătuire au experimentat noile propuneri de modificare a regulamentului de joc.

Tineri scrimeri români la Bydgoszcz și Havana

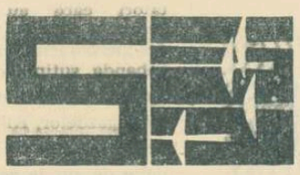

Lotul național de scrimă tineret susține în această săptămînă două importante colocvii, la *Bydgoszcz* și la *Havana*.

Concursul de la *Bydgoszcz* va reuni o serie de floretiști și floretiste din Europa, printre care se vor afla și cîțiva tărgători din țara noastră: *Gh. Burlea, Rodica Văduva, Luminița Popescu, C. Niculescu* ș.a.

La Havana va avea loc un important „turneu al speranțelor olimpice" la toate probele. România va fi prezentă cu o delegație numeroasă, care cuprinde pe *Adriana Moroșan, G. Ursovici (floretă), A. Pongrat, C. Duțu, Al. Istrate (spadă), D. Irimiciuc, I. Budahazi, D. Popescu* (sabie) etc.

Ambele concursuri reprezintă repetiții în vederea Campionatelor mondiale de tineret de la Londra din luna aprilie.

REZULTATE PROMIȚĂTOARE LA REȘIȚA

REȘIȚA. — Cîteva dintre rezultatele concursului dotat cu **„Cupa 16 Februarie": H. Schier** 57,1, Fr. Rolik 59,8 la 100 m liber; **V. Costa** 1:11,3, Strempel 1:17,2, L. Marcovici 1:17,4, A. Kuhn 1:17,6, **O. Jumanca** 1:18,0 la 100 m bras; **Z. Giurasa** 64,2 la 100 m spate; **Al. Băin** 64,6, **Almer** 66,2 (r. p.), Al. Deak 66,2 la 100 m delfin; D. Wetterneck 1:17,9 la 100 m spate; Monica Horvath 2:48,4 la 200 m mixt; Rodica Pătruică 1:29,3 la 100 m bras; El. Oprescu 1:26,7, Lavinia Dumitru 1:28,0 la 100 m spate. (**A. Rudeanu** — coresp.)

PLOIEȘTI. — Cele mai bune rezultate înregistrate în concursul desfășurat duminică la bazinul acoperit aparțin înotătorilor bucureșteni. **Slavic a „mers"** 100 m liber în 57,2, iar **Edda Schuller** a parcurs aceeași distanță în 1:07,1. (**I. Tănăsescu — coresp.**).

fotbal

Jocuri amicale — jocuri oficiale

Înainte de război, aproape singura competiție oficială internațională pentru cluburi a fost Cupa Europei Centrale. Pentru echipele naționale existau doar calificările la campionatul mondial. Regula meciurilor internaționale era disputarea unor jocuri amicale.

Situația s-a schimbat fundamental în ultimii 20 de ani. Acum, jocurile amicale s-au împuținat, cele mai multe jocuri internaționale situîndu-se în cadrul unor competiții oficiale. În toate țările a scăzut interesul publicului spectator pentru jocurile amicale, fără miză, atenția îndreptîndu-se spre cele oficiale. Cluburile și jucătorii se comportă în consecință : nu-și dau interesul în partidele amicale, pentru a se putea concentra asupra celor oficiale cu miză.

Constatînd această evoluție, nu trebuie să cîntăm totuși prohodul jocurilor amicale. Ele vor supraviețui încă mult timp, îndeplinind o certă funcțiune în viața fotbalului, servind pe mai departe ca un mijloc de pregătire și de verificare și ca un mijloc de stabilire a unor legături între cluburi, federații — îndeplinind o funcție importantă.

Dar meciul fără miză conduce la o concepție de joc diferită de felul de a juca într-o partidă oficială. Tactica este mai liberală, marcajul mai lejer, angajamentul fizic făcut cu mai puțină încordare. Toate acestea permit ca un joc amical să decurgă într-adevăr într-un climat amical. Și este bine așa. Dimpotrivă, într-un meci oficial jucătorii se prezintă într-o stare psihică de surescitare. În aceste condiții, chiar și cea mai mică slăbiciune a autocontrolului poate duce la o depășire a limitelor unui joc regulamentar, civilizat. Din păcate, astfel de fenomene s-au înmulțit în ultimul timp. Să ne amintim de cele ce s-au petrecut la întîlnirile Racing — Celtic, Rapid Viena — Eintracht Braunschweig, Lyon — Tottenham etc. Orice sportiv, spectator, tehnician sau cronicar va condamna excesele de acest fel. Dar nu vom merge atît de departe ca Bernard Joy, cronicarul de fotbal al ziarului londonez „Evening News", care a scris după jocul Lyon — Tottenham că ar fi necesar să se suspende pe un an sau doi jocurile internaționale oficiale, pentru a se permite calmarea spiritelor. O măsură de acest fel în stadiul actual al dezvoltării fotbalului nu este necesară. Credem că sancționarea severă a vinovaților și impunerea unui arbitraj ferm ar restabili cu rapiditate atmosfera sportivă, chiar și la jocurile cu miza cea mai mare.

Există posibilități suficiente în acest scop. Penaltiul, eliminarea de pe teren, suspendarea unor terenuri sînt mijloace foarte eficiente. Nu trebuie decît ca ele să fie aplicate.

Dar diferența din ce în ce mai evidentă dintre felul de a aborda jocurile amicale și cele oficiale are repercusiuni și pe plan tehnic. Este vorba, în primul rînd, de metodele de apărare mult mai riguroase aplicate la jocurile oficiale, mai ales în cele disputate în deplasare, cînd toate echipele joacă cu apărări aglomerate și cu marcaj mai strict. Un mucalit făcea remarca plină de haz că la astfel de jocuri marcajul începe de cum iese adversarul din vestiar. Pele spunea că s-a ajuns pînă acolo încît jucătorul pus să-l marcheze nu-l părăsește nici în clipa cînd se apleacă să-și lege șireturile de la bocanc.

La jocuri de acest fel se schimbă și tehnica. Pasele ajung mult mai greu la partener. Se cere aplicarea unor procedee tehnice mai variate, mai rafinate. În aceste condiții, desfășurarea unui joc amical nu mai constituie un criteriu valabil pentru aprecierea capacității de joc a unei echipe pentru un joc oficial. Confirmă această teză diferența între desfășurarea jocurilor România — R.F.G. și România — R.D.G.

De aci se pot trage unele concluzii practice. În primul rînd, echipele trebuie judecate în condițiile unor jocuri cu angajament total, multe echipe nefiind suficient de pregătite fizic pentru a aborda cu succes jocuri de acest fel, care cer calități atletice specifice. În al doilea rînd, echipele trebuie pregătite în condițiile unor jocuri în care să aibă posibilitatea să se deprindă cu depășirea unor adversari care aplică curent tactica folosită în jocurile oficiale. În aceste condiții, nu ar fi oare util ca tehnicienii să revizuiască tactica folosită de echipele noastre în campionat ? Nu putem pretinde jucătorilor noștri să depășească o apărare cu măturător, să scape de un adversar care îi marchează foarte strict, corp la corp, dacă nu le oferim ocazia să joace cu astfel de adversari decît în 4—5 jocuri internaționale oficiale, pe an, în restul partidelor ei căpătînd deprinderile, mai ușor de însușit, ale întîlnirilor cu adversari ce joacă mai deschis.

Sîntem convinși că această concepție realistă se va impune pînă la urmă, ceea ce va duce la realizarea scopului oricărei întreceri sportive: performanța.

N. BRAȘOVEANU

INAINTEA TURNEULUI DE LA VIAREGGIO

Între 16 și 26 februarie se va desfășura *Turneul de la Viareggio*, pentru echipele de juniori. La această ediție jubiliară — a X-a — F.R.F. a hotărît să trimită echipa clubului Steaua. Ne-a fost comunicat din timp programul și știm că în grupa C juniorii noștri vor avea adversari puternici în formațiile Fiorentina, Sampdoria și Dukla Praga. La 17 și 20 februarie, la Pistoia și Montecatini, vor avea loc cele două jocuri (tur-retur) cu Fiorentina. Deci, primul meci peste patru zile.

Cum obiectivul este atît de aproape, desigur, considerăm pregătirile ca și încheiate. Iată de ce găsim necesare cîteva aprecieri pe marginea comportării echipei Steaua, care sub titulatura de „rezerve-tineret", a întîlnit duminică dimineața formația de seniori F.C. Argeș. Echipa pitești eană este, firește, o formație greu de întrecut și de aceea înfrîngerea juniorilor Stelei nu ni se pare ceva anormal, chiar la scorul de 3—0.

Alte aspecte din evoluția acestor tineri jucători am vrea, însă, să le amintim în aceste rînduri, înaintea plecării în Italia.

Nimeni nu contestă că această formație, alcătuită din 9 jucători din echipa de juniori U.E.F.A., e talentată. Făcînd o comparație, putem spune că e un fel de „Viitorul". Aproape toți componenții săi au 17-18 ani, posedă calități tehnice deosebite (Iordănescu, Ștefănescu, Tănăsescu, Ispir, Nistor sau Caniaro — acesta din urmă de la A.S.A. Tg. Mureș, împrumutat pentru turneu). Randamentul echipei nu este însă pe măsura posibilităților jucătorilor. De ce ? Aceștia își permit — spre satisfacția unor spectatori — numere de jonglerie, plimbă mingea la nesfîrșit, în detrimentul jocului colectiv. Deși avea în față o formație bine cotată în fotbalul nostru (locul II în divizia A) Cojocaru încerca să-și etaleze subtilitățile în propriul careu, Caniaro de cîte ori primea mingea ținea cu orice preț să înscrie, ratînd astfel bune ocazii de a-și pune partenerii în poziție de șut, Ionescu încerca să pătrundă de unul singur prin masiva apărare din față, iar Manea, acest băiat cu calități fizice excelente și cu un șut puternic, „băga" mereu capul în pămînt și ieșea cu mingea dincolo de linia de fund. Toate acestea au făcut ca superioritatea teritorială pe care echipa a avut-o, mai ales spre sfîrșitul jocului (rezultat al unei bune pregătiri fizice), să rămînă neconcretizată.

Așteptăm ca Steaua să se comporte cît mai bine la turneul de la Viareggio. Dar, aceasta nu va fi posibil decît printr-un joc colectiv, printr-o subordonare a calităților tehnice individuale intereselor echipei. Poate că Iordănescu, Nistor, Caniaro și colegii lor vor înțelege acest lucru.

★

Joi dimineață, echipa *(antrenor N. Tătaru)* va pleca în Italia cu următorul lot : Dumbrean, Bărbulescu, Ciugarin, Melenco, Ispir, Cojocaru, Tănăsescu, Ștefănescu, Canitzki, Caniaro, Iordănescu, Ionescu, Nistor, Manea, Bungețeanu și Belea.

AL. CONSTANTIN

Petreanu — o nouă speranță a Rapidului — în acțiune printre fundașii Universității Cluj. Fază din meciul amical disputat duminică în Giulești

Foto : T. ROIBU

Buletinul transferărilor

Simbătă a fost ultima zi pentru depunerea formelor de transferare a fotbaliștilor. Iată lista jucătorilor care au făcut cereri pentru a activa în echipe (seniori, tineret și juniori) din divizia națională A :

● pentru PETROLUL : Borta (de la Voința București), Dicianu și Stroie (Poiana Cîmpina), Mos (Biharia Vașcău), Alexiu (C.F.R. Cluj), Bucur (Gloria Bistrița), Baciu, Ad. Georgescu, T. Georgescu (Flacăra Ploiești), Ghițu (Metalul Buzău), Rădulescu, Florea H (Rapid Plopeni) ;

● UNIVERSITATEA CLUJ : Fanea Lazăr (Textila Cisnădie), Popa și Bucur (Unirea Dej), Munteanu (Metalul Aiud), Banu (Motorul U.R.A. Cluj), Kallo (C.F.R. Cluj), Cecan și Lacov (Dermata Cluj), Pialoca (Industria sîrmei) ;

● F.C. ARGEȘ : Nica (Electrica Pitești), Dutescu (Progresul Pitești), Marin (Spicul Pitești);

● DINAMO BACĂU : Gall (Textila Buhuși), Lemnaru (Steagul roșu Brașov), Munteanu (Chimia orașul Gh. Gheorghiu-Dej), Pană (Oituz Tg. Ocna), Carst (Chimia Mărășești), Mioc (C.S.M. Reșița), Constantinescu (Talpa București) ;

● RAPID BUCUREȘTI : Jurcă (Politehnica București), Rădulescu (Ceahlăul P. Neamț), Pană (Chimia Tr. Măgurele), Niță, Strat, Ionescu, Ploscaru, Adam, Rosino, Drăgan, Andronescu (toți de la Rapid C. F. București), A. Dumitru (Electronica Obor), N. Popescu (Centrul 23 August) ;

● STEAGUL ROȘU : Bericeanu (Oltul Sf. Gheorghe), I. Constantinescu (Rapid Plopeni);

● PROGRESUL : Grama (S. N. Oltenița), Stanciu (Știința București), Marinescu (UREM București) ;

● FARUL : Ștefănescu (Flacăra roșie București), Osmanov, Nicola și Popa (toți de la I.T. Constanța) ;

● A.S.A. TG. MUREȘ : Kiss și Csiszar (de la Medicina Tg. Mureș), Rațiu (Falanga Sighișoara), Mureșan (Industria sîrmei), Chiru (Steaua București), Siciodi (Viitorul Tg. Mureș), Kerekeș (Energia Fintinele);

● U.T.A. : Bătrîna, Sereș și Brașovschi (toți de la Vagonul Arad), Gottlieb (Minerul Bihor);

● DINAMO BUCUREȘTI : C. Ene, Ion Constantin, Onciu, Crăciunescu (toți de la Electronica Obor), Cotigă (Progresul Brăila), Rocsin (Politehnica București), Bunica (Dinamo Obor);

● STEAUA : Nistor (A.S.A. București), Kanicky (Chimica Tîrnăveni), C. Ionescu (Metalul Tîrgoviște), Cojocaru (Metalul București), Fircă (Luxor București), Radu Aurică (Rapid București) ;

● UNIVERSITATEA CRAIOVA : Holt (Progresul Corabia), David (Progresul Goicea Mică), Gaboraș (Universitatea Cluj), Balan (Metalul 7 Noiembrie), Dendingher (Dinamo Craiova), Balosu, Cosei, Dascu (toți de la Electroputere), Bosoteanu (Dinamo Craiova), Petracta (Răsăritul Craiova), Cantar (Metalul Craiova), Dumitrescu (Dinamo Victoria) ;

● JIUL : O. Popescu (Dinamo București), Enea, Horvath, Acs, Filip, Todea (Preparatorul Petrila), Goliac (Bere Rahova București).

Cererile de mai sus urmează a fi discutate de F.R.F., care va decide.

PROGRAMUL RETURULUI CAMPIONATULUI DIVIZIEI C, SERIA VEST, 1967—1968

ETAPA I, 10 MARTIE 1968

U. M. Timișoara — Tractorul Brașov
A.S.A. Sibiu — Chimia Făgăraș
Electroputere Craiova — Metalul Tr. Severin
Progresul Strehaia — Mureșul Deva
Victoria Tg. Jiu — Progresul Corabia
Victoria Călan — Minerul Anina
Minerul Lupeni — C.F.R. Caransebeș

ETAPA A II-A, 17 MARTIE 1968

Progresul Corabia — Electroputere Craiova
Mureșul Deva — Victoria Călan
C.F.R. Caransebeș — U.M. Timișoara
Tractorul Brașov — A.S.A. Sibiu
Metalul Tr. Severin — Progresul Strehaia
Chimia Făgăraș — Minerul Lupeni
Minerul Anina — Victoria Tg. Jiu

ETAPA A III-A, 24 MARTIE 1968

A.S.A. Sibiu — Metalul Tr. Severin
Minerul Lupeni — Victoria Tg. Jiu
Electroputere Craiova — Tractorul Brașov
U.M. Timișoara — Chimia Făgăraș
C.F.R. Caransebeș — Minerul Anina
Progresul Corabia — Mureșul Deva
Victoria Călan — Progresul Strehaia

ETAPA A IV-A, 31 MARTIE 1968

Victoria Tg. Jiu — Chimia Făgăraș
Progresul Strehaia — Electroputere Craiova
Metalul Tr. Severin — Progresul Corabia
Victoria Călan — C.F.R. Caransebeș
U.M. Timișoara — A.S.A. Sibiu
Tractorul Brașov — Minerul Lupeni
Mureșul Deva — Minerul Anina

ETAPA A V-A, 7 APRILIE 1968

Progresul Corabia — C.F.R. Caransebeș
Metalul Tr. Severin — Victoria Călan
A.S.A. Sibiu — Mureșul Deva
Minerul Anina — U.M. Timișoara
Chimia Făgăraș — Tractorul Brașov
Minerul Lupeni — Electroputere Craiova
Progresul Strehaia — Victoria Tg. Jiu

ETAPA A VI-A, 14 APRILIE 1968

Mureșul Deva — Minerul Lupeni
C.F.R. Caransebeș — Chimia Făgăraș
Progresul Corabia — Progresul Strehaia
Victoria Tg. Jiu — Metalul Tr. Severin
A.S.A. Sibiu — Minerul Anina
Victoria Călan — Tractorul Brașov
Electroputere Craiova — U.M. Timișoara

ETAPA A VII-A, 21 APRILIE 1968

U.M. Timișoara — Metalul Tr. Severin
Tractorul Brașov — C.F.R. Caransebeș
Chimia Făgăraș — Mureșul Deva
Victoria Tg. Jiu — Electroputere Craiova
Progresul Strehaia — A.S.A. Sibiu
Minerul Lupeni — Victoria Călan
Minerul Anina — Progresul Corabia

ETAPA A VIII-A, 28 APRILIE 1968

Tractorul Brașov — Progresul Strehaia
Mureșul Deva — U.M. Timișoara
Progresul Corabia — Minerul Lupeni
Victoria Călan — Chimia Făgăraș
Metalul Tr. Severin — Minerul Anina
C.F.R. Caransebeș — Victoria Tg. Jiu
Electroputere Craiova — A.S.A. Sibiu

ETAPA A IX-A, 5 MAI 1968

A.S.A. Sibiu — Victoria Călan
Minerul Anina — Tractorul Brașov
Victoria Tg. Jiu — Mureșul Deva
Minerul Lupeni — Progresul Strehaia
C.F.R. Caransebeș — Electroputere Craiova
U.M. Timișoara — Progresul Corabia
Chimia Făgăraș — Metalul Tr. Severin

ETAPA A X-A, 12 MAI 1968

Electroputere Craiova — Mureșul Deva
Progresul Corabia — A.S.A. Sibiu
Minerul Anina — Chimia Făgăraș
Victoria Călan — U.M. Timișoara
Tractorul Brașov — Victoria Tg. Jiu
Metalul Tr. Severin — Minerul Lupeni
Progresul Strehaia — C.F.R. Caransebeș

ETAPA A XI-A, 19 MAI 1968

Electroputere Craiova — Minerul Anina
Minerul Lupeni — U.M. Timișoara
C.F.R. Caransebeș — A.S.A. Sibiu
Tractorul Brașov — Progresul Corabia
Chimia Făgăraș — Progresul Strehaia
Victoria Tg. Jiu — Victoria Călan
Mureșul Deva — Metalul Tr. Severin

ETAPA A XII-A, 26 MAI 1968

Metalul Tr. Severin — C.F.R. Caransebeș
U.M. Timișoara — Victoria Tg. Jiu
Chimia Făgăraș — Progresul Corabia
A.S.A. Sibiu — Minerul Lupeni
Mureșul Deva — Tractorul Brașov
Minerul Anina — Progresul Strehaia
Victoria Călan — Electroputere Craiova

ETAPA A XIII-A, 2 IUNIE 1968

Electroputere Craiova — Chimia Făgăraș
C.F.R. Caransebeș — Mureșul Deva
Minerul Lupeni — Minerul Anina
Progresul Corabia — Victoria Călan
Victoria Tg. Jiu — A.S.A. Sibiu
Tractorul Brașov — Metalul Tr. Severin
Progresul Strehaia — U.M. Timișoara

Meciuri amicale

Duminică s-au disputat mai multe meciuri amicale pe stadioanele din țară. Iată rezultatele transmise de corespondenții noștri :

CEAHLĂUL P. NEAMȚ — DINAMO BACĂU 2—2 (1—1). Au marcat : Meder (min. 11), Zaharia (min. 82) pentru Ceahlăul, Nunweiller IV (min. 26) și D. Ene (min. 79) pentru Dinamo. **(C. Nemțeanu).**

FARUL — PORTUL CONSTANȚA 1—0 (0—0). Deși au dominat mai mult, jucătorii de la Farul au înscris doar o singură dată, în min. 52, prin Tufan. **(C. Popa).**

STEAGUL ROȘU — RAPID PLOPENI 0—2 (0—2) ! Oaspeții s-au dovedit mai bine pregătiți și au cîștigat prin golurile marcate de Ioniță III (min. 13), Spiridon (min. 40). **(E. Bogdan).**

C.S.M. REȘIȚA — POLITEHNICA TIMIȘOARA 4—1 (1—0). Autorii golurilor : Varga (min. 20), Arnoțchi (min. 51), Pușcaș (min. 70), Copăceanu (min. 80) respectiv Dobîndă (min. 87). **(I. Plăvițiu).**

COMUNICAT

În ziua de 12 februarie 1968 a avut loc ședința Comitetului F.R. Fotbal. Biroul Federal a prezentat o informare asupra activității desfășurate în perioada 1 august 1967—1 februarie 1968. Au fost adoptate o serie de măsuri privind îmbunătățirea activității fotbalistice pentru perioada următoare.

De asemenea, Comitetul Federal a dezbătut proiectul de Statut al Federației române de fotbal.

Comitetul F.R.F. a ales în funcția de președinte al Federației române de fotbal pe tovarășul Adrian Dimitriu.

PRONOSPORT

ÎN SPRIJINUL PARTICIPANȚILOR

Prin introducerea trierii centralizate s-a realizat o operativă remitere a premiilor, cîștigătorii la concursul din duminica respectivă putîndu-și ridica premiile începînd din ziua de joi a săptămînii următoare.

Precizăm că participanții au obligația să păstreze talonul III, deoarece numai în baza lui pot ridica de la casieriile proprii Loto-Pronosport premiile obținute.

Pentru ca premiile să fie remise operativ, participanții au obligația ca — înainte de depunerea buletinelor — să completeze pe verso talonului I numele și prenumele (fără prescurtări), localitatea, strada, numărul, blocul, scara, etajul, apartamentul, raionul și regiunea.

Pe fiecare buletin, se vor trece numai datele privind un singur participant.

La Pronosport, un buletin se consideră că este completat regulamentar dacă are înscrise pronosticurile pentru toate meciurile prevăzute în programul concursului respectiv, la fiecare variantă, numărul concursului, numărul și felul variantelor depuse, totalul lor, suma plătită corespunzătoare numărului de variante jucate, fără nici un fel de ștersături, răzături, modificări etc. în mod identic pe cele trei taloane și dacă poartă ștampila cu simbolul unității de vînzare la care a fost depus pentru concurs. În caz contrar poate fi scos din concurs, anulîndu-se.

Se precizează că la stabilirea rezultatelor variantelor combinate determinant este locul unde a fost înscris pronosticul și nu semnul.

REZULTATELE TRIERII CONCURSULUI PRONOSPORT NR. 6 ETAPA DIN 11 FEBRUARIE 1968

Categoria I : 49,5 variante cu 13 rezultate
Categoria a II-a : 644,5 variante cu 12 rezultate
Categoria a III-a : 4 206,5 variante cu 11 rezultate

PENTRU IUBITORII DRUMEȚIEI

ALMANAHUL TURISTIC 1968

● HĂRȚI TURISTICE INEDITE
● DOUĂ PLANȘE SPECIALE
TRASEE LUNGI ÎN CARPAȚI ȘI LOCURI DE PESCUIT ÎN JURUL BUCUREȘTIULUI

REPORTAJE, DESCRIERI DE TRASEE, NOTE DE DRUM, INFORMAȚII TURISTICE DIN ȚARĂ ȘI DE PESTE HOTARE

– ÎN 240 DE PAGINI BOGAT ILUSTRATE –

● CIRCUITE AUTO ȘI SFATURI DE DRUMEȚIE
● JOCURI DISTRACTIVE, UMOR
● CONCURS TURISTIC CU PREMII ÎN

ALMANAHUL TURISTIC 1968

editat de
OFICIUL NAȚIONAL DE TURISM

AUTOTURISME

PRIMEȘTE în Consignație și VINDE

unitatea din București, calea Rahovei nr. 224

Actualitatea internațională

DISPUTAT LA DORTMUND, în fața a 7 700 de spectatori, meciul de handbal dintre selecționatele masculine ale R. F. a Germaniei și U.R.S.S. s-a încheiat cu scorul de 20—19 (10—9) în favoarea gazdelor.

■

CEA DE-A 16-A EDIȚIE A RALIULUI AUTOMOBILISTIC de iarnă al Canadei a luat sfîrșit cu victoria echipajului Kuehne-Cady (S.U.A.) pe o mașină Saab. Traseul a măsurat 1 824 km, străbătuți în 2 zile.

■

MARELE PREMIU DE CICLO-CROS de la Stuttgart a fost cîștigat de belgianul Declercq, care a acoperit 25 km în timpul de 1 h 00:20,0. După 56,0 s. a sosit compatriotul său Vermiere.

■

ECHIPA POLONEZĂ DE FOTBAL Gornik Zabrze, aflată în turneu în U.R.S.S., a jucat la Tbilisi cu Dinamo din localitate. Au învins fotbaliștii polonezi cu scorul de 2—1 (1—1).

■

ÎN TURNEUL HEXAGONAL DE FOTBAL de la Ciudad de Mexico, Steaua roșie Belgrad și Botafogo Rio de Janeiro au terminat la egalitate, 2—2, după ce la pauză brazilienii au condus cu 1—0. De remarcat că iugoslavii au egalat în ultimul minut de joc. În clasament conduce echipa mexicană Jalisco cu 4 puncte, urmată de Botafogo, 8 puncte.

■

ULTIMELE MECIURI disputate în Cupa campionilor Americii de Sud la fotbal s-au soldat cu următoarele rezultate : Deportivo Cali (Columbia) — Estudiantes (Argentina) 1—2 (0—0) ; Nautico Recife (Brazilia) — Deportivo Galicia (Venezuela) 1—0 (0—0) ; Nacional (Ecuador) — Universidad Catolica (Chile) 2—1 (2—1).

■

LA SOFIA, în meci amical de fotbal, echipa Levski a dispus cu 1—0 (1—0) de Rapid Viena. Unicul gol al partidei a fost marcat de Kostov în minutul 34. Au asistat 25 000 spectatori.

■

ÎN CONTINUAREA turneului său în Europa, selecționata feminină japoneză de volei a întrecut cu 3—0 (15—7, 15—6, 15—7) reprezentativa orașului Praga.

■

REAL MADRID, cu 29 puncte (din 20 de etape), se menține lider în campionatul spaniol de fotbal. F. C. Barcelona, pe locul secund, se află la distanță de 3 puncte. Cîteva rezultate din etapa a 20-a : Barcelona — Valencia 1—1 ; Malaga — Espanol 1—0 ; Real Madrid — Atletico Bilbao 0—0 ; Saragossa — Sevilla 2—1.

■

TRADIȚIONALA CURSĂ CICLISTĂ de la Brignoles, desfășurată în circuit pe distanța de 56 km, a revenit cunoscutului rutier francez Raymond Poulidor, cronometrat cu timpul de 1 h 29:51,0. Pe locurile următoare s-au clasat în ordine : Bernard Guyot, Stablinski și Berland. Jacques Anquetil a abandonat în al 18-lea tur.

Raymond Poulidor în plin efort...

■

„CUPA CHALLENGE MARTINI" LA SABIE, desfășurată anul acesta la Bruxelles, a fost cîștigată de scrimerul francez Claude Arabo. În meciul decisiv, Arabo l-a învins cu 5—4 pe polonezul Jerzy Pawlowski. Învingătorul a oferit sabia (care i-a permis să obțină acest strălucit succes) cunoscutului cîntăreț Salvatore Adamo, prezent la finala Martini.

■

DUPĂ CONSUMAREA a 9 runde, în turneul internațional de șah de la Malaga, continuă să conducă iugoslavul Marovici cu 6 puncte, urmat de compatriotul său Ivkov cu 5½ puncte. În runda a 9-a, Kaplan a cîștigat la Stefano și Zuckerman la O'Kelly. S-au încheiat remiză partidele : Teran — Medina ; Ivkov — Visier, Marovici — Damianovici ; Pomar — Rossolimo.

FOTBALIȘTII ROMÂNI ÎNVINȘI LA BELEM (BRAZILIA)

RIO DE JANEIRO 12 (Agerpres). — După cum transmite corespondentul agenției France Presse, selecționata română de fotbal și-a continuat turneul în Brazilia, jucînd în orașul Belem cu formația Paysandu. Partida a luat sfîrșit cu scorul de 1—0 (0—0) în favoarea gazdelor.

ȚIRIAC ȘI NĂSTASE AU OBȚINUT NOI SUCCESE ÎN INDIA

Participînd la campionatele de tenis ale Indiei centrale, (desfășurate în orașul Allahabad), jucătorul român Ion Țiriac a cîștigat proba de simplu bărbați învingînd în finală cu 6—1, 6—2, 6—4 pe indianul Premjit Lall. Titlul în proba de dublu bărbați a fost împărțit între perechile Țiriac-Năstase (România) și Lall-Mukherjea (India). Partida finală s-a întrerupt din cauza întunericului la scorul de 12—14, 6—2, 11—11.

Ediția jubiliară a JOCURILOR OLIMPICE DE IARNĂ

XIXèmes JEUX OLYMPIQUES D'HIVER GRENOBLE 1968

Japonia–România 5-4 la hochei

Hocheiștii francezi n-au putut rezista ritmului impus duminică seara de cei austrieci, în partida disputată în cadrul grupei B. Victoria Austriei, cu 5—2 (și nu 0—0, cum greșit a apărut luni în ziarul nostru) a fost cu totul meritată.

În foto: Apărarea franceză încearcă să oprească un atac al austriacului Weingartner.

Telefoto: U.P.I. — AGERPRES

Reprezentativa de hochei a țării noastre a susținut aseară o partidă dificilă împotriva selecționatei Japoniei, de care a fost întrecută cu scorul de 5—4 (3—0, 1—3, 1—1). Dacă ținem seama de felul în care s-a desfășurat acest joc, de nenumăratele ocazii (cît roata carului) pe care și le-au creat sportivii noștri, pentru ca apoi să le rateze cu o nemaipomenită seninătate, am ajunge la concluzia să rezultatul nedreptățește echipa română. Dar nu există nici un fel de scuză pentru această înfrîngere.

Apărarea formației române în frunte cu *Dumitraș* a comis erori decisive, de care adversarii au profitat de fiecare dată cu promptitudine, iar atacul... Ce să mai vorbim, cu asemenea ocazii nu te întîlnești decît o dată pe an!

Japonezii au avut o scurtă perioadă de dominare la începutul partidei, dar de la jumătatea primei reprize românii au preluat inițiativa. Atacăm, atacăm, dar *Morishima* — excelent în acest meci — „scoate" totul. La două situații ofensive aproape identice, jucătorii români au fost imediat surprinși pe contraatac și, în min. 13, scorul a devenit 2–0 pentru Japonia (autor: Okajima). Hocheiștii noștri s-au năpustit din nou la atac, și pentru a treia oară... o greșeală de apărare ne-a costat un gol realizat de Ito (0—3).

Repriza secundă ne-a aparținut categoric. Liniile de atac au fost mai incisive și au reușit să străpungă zidul advers. *Florescu* (min. 26), *Pană* (min. 27) și *G. Szabo* (min. 31) au restabilit egalitatea, readucînd speranțe în tabăra românilor. Pentru puțin timp însă, deoarece *Pană* și *I. Szabo* au ratat cu o ușurință inadmisibilă. În schimb Ito nu a greșit ținta la o învălmășeală în fața porții lui Dumitraș (3—4). În ultima parte a meciului au mai înscris *Iwamoto* (min. 41), și din nou *Pană* (min. 45), iar *Calamar* și *Florescu* (oh, a cîta oară?) au ratat din apropiere. În ultimele minute am avut superioritate numerică, ba la un moment dat chiar 5 contra 3, dar scorul nu a mai putut fi modificat. Au condus corect Wiking (Suedia) și Wycisk (Polonia).

Miercuri, echipa României va întîlni pe cea a Norvegiei.

Alte rezultate — *Grupa A:* CEHOSLOVACIA — R. D. G. 10—3 (5—2, 1—0, 4—1). Au marcat: *Horesovski* 4, *Nedomansky* 3, *Jirik, Suchy, Kochta, Sevcik* pentru învingători și *Karrenbauer, Nowy, Peters* pentru învinși; SUEDIA — FINLANDA 5—1 (1—0, 2—1, 2—0). Au înscris: *Vikber* 2, *Granholm, Nilsson, Bengtsson* pentru suedezi și *Okhanen* pentru finlandezi; S.U.A. — R.F.G. 8—1 (2—1, 4—0, 2—0); *Grupa B:* NORVEGIA—AUSTRIA 5—4 (3—1, 2—1, 0—2).

GRUPA A

U.R.S.S.	4	4	0	0	36— 3 8
Cehoslovacia	4	4	0	0	24— 8 8
Suedia	4	4	0	0	19—10 8
Canada	4	3	0	1	22— 8 6
S.U.A.	5	1	0	4	16—23 2
Finlanda	4	1	0	3	9—19 2
R.F.G.	5	0	0	5	8—33 0
R.D.G.	4	0	0	4	5—35 0

GRUPA B

Iugoslavia	2	2	0	0	11— 1 4
România	3	2	0	1	14—10 4
Japonia	3	2	0	1	10— 9 4
Norvegia	3	2	0	1	9—9 4
Austria	4	1	0	3	11—16 2
Franța	3	0	0	3	6—16 0

A doua „olandeză zburătoare"

„Colega și prietena mea Carry (n.r. Carolina Geyssen) *a deschis pîrtia spre medaliile olimpice de aur; este rîndul meu s-o urmez. Trebuie să cîștig numaidecît locul I în proba de fond a Olimpiadei. Nu știu dacă peste 4 ani voi mai fi capabilă să iau din nou startul la Jocurile Olimpice și doresc foarte mult ca în vitrina mea cu trofee sportive să strălucească și medalia olimpică de aur" — acestea au fost cuvintele cu care ne-a întîmpinat luni dimineață Johanna Schut, patinatoarea olandeză care în clasamentele probelor precedente disputate aparuse o singură dată mai în față, pe locul 12 la 1 500 m. Dar aceasta, se pare, a fost o tactică pe care a adoptat-o sportiva olandeză pentru a urca pe cea mai înaltă treaptă a podiumului olimpic.

La drept vorbind, mulți scontau succesul Johannei Schut. La campionatele mondiale de la Helsinki ea cîștigase net această probă, iar locul 2 la multiatlon era o „carte de vizită" care o recomanda cu prisosință. Tînăra funcționară de 23 de ani din orașul Appeldorn (1,70 m, 67 kg) a repurtat la Grenoble cel mai mare succes din cariera ei sportivă: medaliei de aur i se alătură performanța excepțională în care ea a obținut victoria, care reprezintă un nou și valoros record mondial și olimpic.

La primul mare concurs — medalia olimpică de aur!

Jon Istad, Olav Jordet, Ragnar Tveiten — aceștia au fost sportivii asupra cărora antrenorii norvegieni s-au oprit „cu ochii închiși" pentru proba de biatlon. În ce privește ocupantul locului al patrulea s-au purtat destul de multe discuții, iar șansa a surîs în cele din urmă lui Magnar Solberg. Mulți s-au opus acestei selecționări, dar specialiștii și-au susținut pînă la capăt punctul de vedere, argumentîndu-l prin calitățile excelente de trăgător ale lui Solberg.

Și astfel, polițistul din Trondheim (în vîrstă de 31 de ani, 1,80 m, 68 kg) a plecat să ia startul la cea de a X-a Olimpiadă albă, de fapt prima lui mare competiție internațională. Epilogul este deja cunoscut. Magnar Solberg i-a întrecut nu numai pe colegii săi de echipă, ci și pe toți ceilalți ași ai probei. Firește, așa cum era și de așteptat, tirul a fost atu-ul lui principal, Solberg numărîndu-se printre puținii concurenți care au terminat cursa fără penalizări. Nu e mai puțin adevărat că, plecînd al treilea, el s-a comportat de data aceasta bine și ca fondist.

„Niciodată nu m-aș fi gîndit că voi putea deveni campion olimpic. Și iată-mă învingător!" — *declară sincer campionul olimpic de 31 de ani.*

Și biatlonul s-a încheiat cu un învingător nescontat...

C. CARABELA

(Urmare din pag. 1)

(numărul de start 3), cotat drept cel mai slab om din echipa Norvegiei. Pe locul secund a terminat cursa sovieticul Tihonov (care s-a afirmat cu prilejul concursului internațional din anul 1967, de la Predeal, pe care l-a cîștigat), de asemenea considerat „omul nr. 4" în lotul U.R.S.S., Tihonov a avut însă numărul de start 1... Nume mari, ca sovieticul Mamatov (campion mondial) cu numărul de start 58, norvegianul Istad (de asemenea fost campion mondial) cu numărul de start 42, sau suedezul Petrusson (numărul de start 24), precum și alți favoriți, au plătit tribut nesansei în tragerea la sorți a ordinei de plecare, clasîndu-se pe locuri ce nu reflectă adevărata lor valoare.

Este, credem, și cazul reprezentanților noștri. Vilmoș (număr de start 26) a fost și el dezavantajat de starea zăpezii, dar nu e mai puțin adevărat că la nesansa „loteriei" s-a adăugat tragerea foarte slabă (de două ori cîte 3 minute penalizare la poziția culcat!). Carabela, cu o obicei foarte bun la tragere (0 minute penalizare), a mers aproximativ la valoarea lui în cursa de fond, ceea ce l-a și clasat pe un loc scontabil. Și ceilalți doi concurenți din țara noastră, Cimpoia și Bărbășescu, au fost handicapați de zăpada grea. Reamintim însă că toți biatloniștii noștri capotează de cîte ori dau de astfel de zăpadă, care, la urma urmei, e aceeași pentru toată lumea. Pentru viitor, deci, se cere acumulat un oarecare excedent de forță. Iar pentru viitorul imediat, în speță ștafeta, așteptăm un rezultat mai bun: pe distanță mai mică alergarea în forță le este și lor accesibilă...

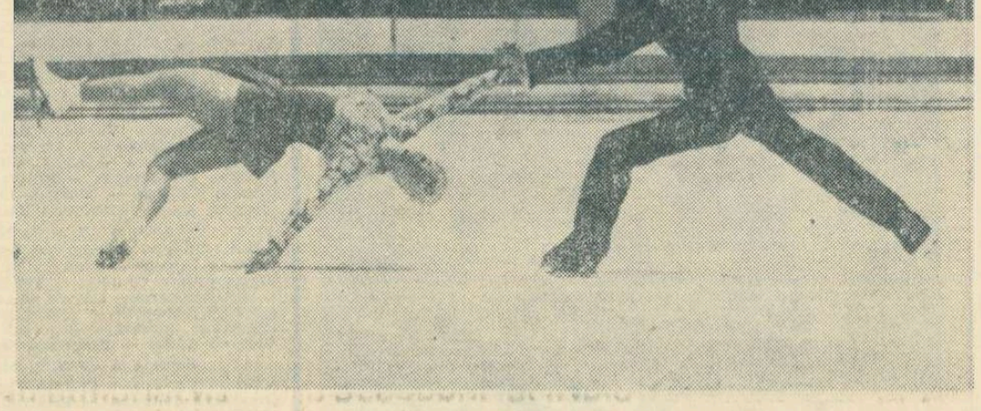

10 CONCURENTE SUB RECORDUL OLIMPIC

Cursa de fond pe 3 000 m rezervată patinatoarelor s-a desfășurat în condiții atmosferice neprielnice. Luni dimineața pe „Inelul de gheață" din parcul Paul Mistral a plouat, dar instalațiile moderne frigotehnice au menținut gheața destul de elastică, propice realizării unor excelente performanțe.

Olandeza Johanna Schut a reușit să aducă a doua medalie de aur pentru țara ei. Trebuie arătat că învingătoarea a fost favorizată de sorți: a alergat în prima pereche cînd condițiile atmosferice au fost mai bune. Rezultatul realizat de Johanna Schut este de-a dreptul excepțional: 4:56,2 — record mondial și olimpic. Timpul olandezei n-a lăsat speranțe adversarelor. Următoarele candidate la titlu au fost învinse la diferențe apreciabile. De exemplu, a doua clasată a realizat un timp cu aproape 4 secunde mai slab decît campioana olimpică. În general însă performanțele sînt bune: primele zece clasate au realizat timpuri superioare recordului olimpic (5:14,9) al Lidiei Skoblikova de la Innsbruck, 1964. Acum, Lidia Skoblikova s-a clasat pe locul 6.

Cu această probă s-au încheiat întrecerile feminine de patinaj viteză.

Ocupînd locul doi în clasament, după figurile impuse, perechea sovietică Tatiana Juk — Aleksandr Gorelik își face o reintrare remarcabilă în arena marilor competiții ale gheții

Telefoto: U.P.I.—AGERPRES

Clasamentul (neoficial) pe medalii și puncte

(după 15 probe)

ȚARA	AUR	ARGINT	BRONZ	IV	V	VI	Total
NORVEGIA	2	2	1	2	—	2	35,5
FRANȚA	2	2	—	1	1	—	29
OLANDA	2	1	2	—	2	—	31
ITALIA	2	—	—	—	2	1	19
S.U.A.	1	3	1	1	1	1	29
FINLANDA	1	2	1	3	3	3	38,5
U.R.S.S.	1	2	1	1	2	4	32
AUSTRIA	1	1	3	3	2	1	38
R.F.G.	1	1	—	—	—	—	12
SUEDIA	1	—	1	1	1	1	17
CEHOSLOVACIA	1	—	1	1	—	—	14
ELVEȚIA	—	2	1	—	—	—	14
R.D.G.	—	1	1	—	—	—	9
ROMÂNIA	—	—	1	—	—	—	4
POLONIA	—	—	—	1	—	1	4
ANGLIA	—	—	—	—	1	1	3
UNGARIA	—	—	—	—	—	1	1

● În acest clasament neoficial am atribuit pentru locul I — 7 puncte, locul II — 5 puncte, locul III — 4 puncte ș.a.m.d.

KILLY LA A DOUA VICTORIE

(Urmare din pag. 1)

start. Valorile s-au stratificat însă în orice caz. Despre Killy — nici n-avem ce mai spune: el a fost... Killy. Elvețianul Favre, secund ieri, a rămas secund în final. Austriacul Messner a cucerit însă medalia de bronz în dauna simpaticului Guy Périllat. Americanul Kidd vădește o putere de refacere extraordinară, iar cea de a treia probă alpină, slalomul special, pare a fi numai bună pentru a-i pune în valoare calitățile.

Decepții... confirmate: Nenning, Schranz, Giovanoli, Bruggmann. Francezii Mauduit și Orcel n-au mai avut resurse pentru menținerea în plutonul „stelelor". În schimb, italianul Piazzalunga s-a „stabilit" și promite să-și valorifice la „special" tehnica, reamintindu-le comentatorilor prezenți că la Portillo un compatriot de-al său, Senoner, a făcut furori.

Pînă una alta, marea bătălie franco-austriacă pare a-și înclina balanța victoriei spre gazde. Dar mai avem de așteptat și de urmărit două probe feminine și una masculină, așa că scorul e departe de a fi definitivat.

Tinerii noștri reprezentanți, Dan Cristea (locul 49 cu timpul de 3:51,64) și Dorin Munteanu (locul 55 — 3:54,96) s-au străduit să facă față. Deocamdată, însă, valoarea lor absolută (chiar scăzînd procentul cuvenit etern incriminatului număr de start determinat de punctajul F.I.S.) e cea de mijloc în clasamentul marilor competiții internaționale.

Canadianca Nancy Greene, cîștigătoarea „Cupei mondiale" la startul la Chamrousse în proba de slalom special.

Cronici și comentarii de la trimișii noștri speciali

Emanuel VALERIU, Călin ANTONESCU și Dumitru STĂNCULESCU

Fulgi de nea

Încă înaintea startului olimpice cîțiva sportivi s-au accidentat în antrenamente. De la începutul probelor numărul celor răniți mai mult sau mai puțin grav s-a ridicat simțitor. Un exemplu edificator: într-o singură zi s-au înregistrat 9 accidente în întrecerile olimpice.

★

Sovieticii sînt foarte satisfăcuți de organizarea Jocurilor Olimpice — iată concluzia redactorilor Buletinului de actualități editat de Biroul de presă al Jocurilor Olimpice, care au purtat o discuție cu șeful delegației sovietice, Pravdin. Acesta a calificat competițiile drept „un mare exemplu de organizare, atît în ce privește primirea, cît și instalațiile sportive, condițiile de cazare, distracțiile".

Trebuie spus — adaugă autorul articolului — că sportivii sovietici s-au dovedit la rîndul lor a fi foarte disciplinați față de toate îndrumările și directivele date de organizatorii Jocurilor Olimpice.

★

Înaintea primei manșe a slalomului uriaș, 6 parașutiști au sărit de la 1200 metri și au reușit să coboare în interiorul cercurilor olimpice desenate pe terenul de aterizare. Unul dintre ei era chiar campionul Franței; de aceea parașuta sa era tricoloră. Ceilalți aveau parașute în culoarea cercurilor olimpice. Poate pentru a aduce un omagiu lui Stendhal, care a copilărit aici, parașutistul roșu a căzut în cercul negru, iar parașutistul negru a căzut în cercul roșu.

★

La Alpe d'Huez a fost programată pentru mîine o competiție internațională de „balai balon" pe gheață, un nou sport. Ea va dura o oră. Vor participa două echipe de șase jucători din diferite țări.

★

Echipa austriacă de schi, din care fac parte Olga Pall, campioana olimpică și Christl Haas, a asistat duminică seara la spectacolul muzical susținut de Johnny Halliday. Simbătă seara, într-un restaurant din Grenoble, Halliday a avut surpriza de a-și reîntîlni mama: ei au rămas împreună toată seara și, la cererea animatorilor grupului din Paris care s-a ocupat de organizarea programelor culturalartistice din Grenoble, nici o fotografie nu a fost făcută, toți ziariștii fiind politicos scoși afară.

★

Americanii au început să se inspire din „moda franceză"? Tot ce se poate, pentru că în blocul cu nr. 8 două așternuturi de pat au fost găsite tăiate în bucăți, sporturile respective încercînd să-și croiască singure... mini-juppe-uri.

★

Japonezii își pregătesc singuri masa în bucătăria apartamentelor în care locuiesc. Bineînțeles, orezul rămîne și aici principalul lor fel de mîncare.

După cum s-a mai relatat, Olimpiada atrage ca un magnet marile vedete ale ecranului. Iat-o pe actrița italiană Virna Lisi pozînd fotoreporterilor alături de schiorul austriac Heini Messner.

Invingătorii de acum... 17 veacuri

În timp ce ecranele televizoarelor și fotografiile ziarelor prezintă, în fiecare zi, noii campioni olimpici, în Sala de expoziții de la gara din Grenoble pot fi văzuți „Atleții învingători" — un mozaic datînd din secolul III e.n. și descoperit acum doi ani lîngă localitatea Vienne.

REZULTATE TEHNICE ● REZULTATE TEHNICE ●

BIATLON

INDIVIDUAL — 20 km (12. II.)

1. MAGNAR SOLBERG (NORVEGIA) 1 h 13:45,9 (0 penalizări) — campion olimpic; 2. Alexandr Tihonov (U.R.S.S.) 1 h 14:40,4 (2); 3. Vladimir Gundorțev (U.R.S.S.) 1 h 14:40,4 (2); 4. Stanislaw Szczepaniak (Polonia) 1 h 18:56,8 (1); 5. Arve Kinnari (Finlanda) 1 h 19:47,9 (2); 6. Nikolai Puzanov (U.R.S.S.) 1 h 20:14,5 (3); 7. Viktor Mamatov (U.R.S.S.) 1 h 20:20,8 (1); 8. Stanislaw Lukaszczyk (Polonia) 1 h 20:28,1 (4); 9. Kalevi Vähäkyla (Finlanda) 1 h 20:56,5 (3); 10. Horst Koschka (R.D.G.) 1 h 21:37,7 (3); 11. Jon Istad (Norvegia) 1 h 21:43,1 (2); 12. Teo Merkel (R.F.G.) 1 h 22:10,5 (4). Sportivii români au ocupat următoarele locuri: **14. C. Carabela 1 h 22:52,2 (0); 22. Gh. Vilmoș 1 h 26:07,3 (6); 23. Gh. Cimpoia 1 h 26:36,5 (1); 29. N. Bărbășescu 1 h 28:05,3 (4).** Au participat 60 de concurenți.

SLALOM

BĂRBAȚI, URIAȘ, MANȘA A II-A (12 II)

1. William Kidd (S.U.A.) 1:46,46; 2. Jean-Claude Killy (Franța) 1:46,54; 3. Heinrich Messner (Austria) 1:46,67; 4. Gerhard Nenning (Austria) 1:47,14; 5. Guy Périllat (Franța) 1:47,28; 6. Dumeng Giovanoli (Elveția) 1:47,42; 7. Bernard Orcel (Franța) 1:47,49; 8. Willy Favre (Elveția) 1:47,56; 9. Karl Schranz (Austria) 1:47,80; 10. James Heuga (S.U.A.) 1:48,43; 11. Bruno Piazzalunga (Italia) 1:48,57; 12. Edmund Bruggmann (Elveția) 1:48,91.

CLASAMENT FINAL: *1. JEAN-CLAUDE KILLY (Franța) 3:29,28 — campion olimpic; 2. Willy Favre (Elveția) 3:31,50; 3. Heinrich Messner (Austria) 3:31,83;* 4. Guy Périllat (Franța) 3:32,06; 5. William Kidd (S.U.A.) 3:32,37; 6. Karl Schranz (Austria) 3:33,08; 7. Dumeng Giovanoli (Elveția) 3:33,55; 8. Gerhard Nenning (Austria) 3:33,61; 9. Georges Mauduit (Franța) 3:33,78; 10. James Heuga (S.U.A.) 3:33,89; 11. Bruno Piazzalunga (Italia) 3:34,52; 12. Edmund Bruggmann (Elveția) 3:34,91.

PATINAJ VITEZĂ

FEMEI, 3 000 M (12 II)

1. JOHANNA SCHUT (Olanda) 4:56,2 — record mondial și olimpic; 2. Kaija Mustonen (Finlanda) 5:01,0; 3. Christina Kaiser (Olanda) 5:01,3; 4. Kaija L. Keskivitikka (Finlanda) 5:03,9; 5. Wilhelmina Burgmeijer (Olanda) 5:05,1; 6. Lidia Skoblikova (U.R.S.S.) 5:08,0; 7. Christina Lindblom (Suedia) 5:09,8; 8. Anna Sablina (U.R.S.S.) 5:12,5; 9. Sigrid Sundby (Norvegia) 5:13,3; 10. Jeanne Ashworth (S.U.A.) 5:14,0; 11. Jeanne Omelenciuk (S.U.A.) 5:15,0; 12. Lasma Kauniste (U.R.S.S.) 5:16,0.

Tiparul: I. P. „Informația", str. Brezoianu 23—25.

40365

Redacția și administrația: str. Vasile Conta nr. 16, tel. 11.10.05, interurban 72 și 286. Telex: sportrom buc. 180.

PROLETARI DIN TOATE ȚĂRILE, UNIȚI-VĂ!

sportul

4 pagini 30 bani

Anul XXIV Nr. 93 (5527)

Miercuri 14 februarie 1968

ZIAR AL CONSILIULUI NAȚIONAL PENTRU EDUCAȚIE FIZICĂ ȘI SPORT

Ediția jubiliară A JOCURILOR OLIMPICE DE IARNĂ

DE LA TRIMIȘII NOȘTRI SPECIALI

● Un omagiu eroilor necunoscuți ai Olimpiadei ● Faceți cunoștință cu „campioana zig-zagului" ● Danzer — Schwartz — Pera, la diferențe minime ● Tragi-comedia descalificărilor la săniuțe ● Turneele de hochei ● Clasamentele la zi

ÎN PAGINA A IV-A

Erhard Keller (R. F. a Germaniei), unul din marii favoriți ai probei de 500 m

IN-Bild

„Inelul de gheață" își așteaptă campionii

Politicoși și amabili, așa cum se cuvine să fie orice sportiv, alergătorii pe gheață au lăsat întîietate pe inelul de viteză din parcul „Paul Mistral" colegelor lor de specialitate, patinatoarele. Acum este rîndul lor să intre pe pista lucie, pentru a desemna pe campionii olimpici de patinaj viteză.

Este una din competițiile cele mai interesante, mai echilibrate și mai deschise surprizelor, din cîte au stat sub semnul celor 5 cercuri, la actuala ediție.

În primul rînd, cu justificat interes este așteptată reintrarea olandezilor — în frunte cu Cornelius „Kees" Verkerk, Ard Schenk și Peter Nottet — marii învinși ai recentelor campionate europene de la Oslo. Cel puțin Verkerk este decis să-și ia revanșa, după cum a arătat ultimul test preolimpic de la Davos, unde actualul campion mondial s-a clasat primul la multiation. Redutabili, ca totdeauna, se prezintă nordicii. Capul lor de coloană este norvegianul Fred Anton Maier, noul campion al Europei, secondat îndeaproape de compatriotul său Svein-Erik Stiansen, penultimul performer mondial al multiatlonului (acum în posesia vest-germanului G Traub). Dar nu este de neglijat suedezul Johny Nilsson, cel care împlinește la Grenoble 25 de ani și aniversează 5 ani de

cînd a cucerit primul său titlu mondial.

În fine, performanțele pot veni și de la reprezentanții U.R.S.S., care au deplasat un lot impresionant de concurenți la toate cele patru probe din program (500 m, 1500 m, 5000 m, 10 000 m). Citățm pe „veteranul" Evgheni Grișin — de patru ori campion olimpic — Ants Antson, fost și el cîștigător la Innsbruck, Anatoli Lepeșkin, Valeri Muratov, Valeri Kaplan, Boris Guliaev.

TOINI GUSTAFSSON campioană absolută a fondului feminin

În așteptarea titlului neoficial de „Miss Olimpiada", excelenta fondistă suedeză Toini Gustafsson a mai cucerit unul, înscris însă pe foile de arbitraj, cel de campioană și în cursa de 5 km. A fost, în multe privințe, antiteza victoriei sale de la 10 km. Aci, deși talonată destul de aproape de sovietica Kulakova pe lista celor mai buni timpi, Gustafsson a părut net detașată ca stil și siguranță, terminînd proba foarte decontractată, proaspătă. O adevărată minune a naturii...

Prin această a doua victorie olimpică, Toini Gustafsson egalează performanța Klavdiei Boiarskih, care-și înscrisese și ea de două ori numele pe lista campioanelor de la Innsbruck. Schioarele sovietice au fost principalele adversare ale învingătoarei. Ele au urcat pe următoarele două trepte ale podiumului de premiere. Campioana mondială Alevtina Kolcina trebuie să se mulțumească doar cu locul trei, la mai bine de 3 secunde de cîștigătoarea cursei. De remarcat că celelalte două medaliate de la 10 km. norvegiencle Berit Moerdre și Inger Aufles, termină acum pe locuri în pluton.

S-a mers tare, pe o pistă înghețată (—6 grade), uneori luminată de soarele ivit dintre nori, care n-a influențat, totuși, negativ coeficientul de alunecare al zăpezii de la Autrans.

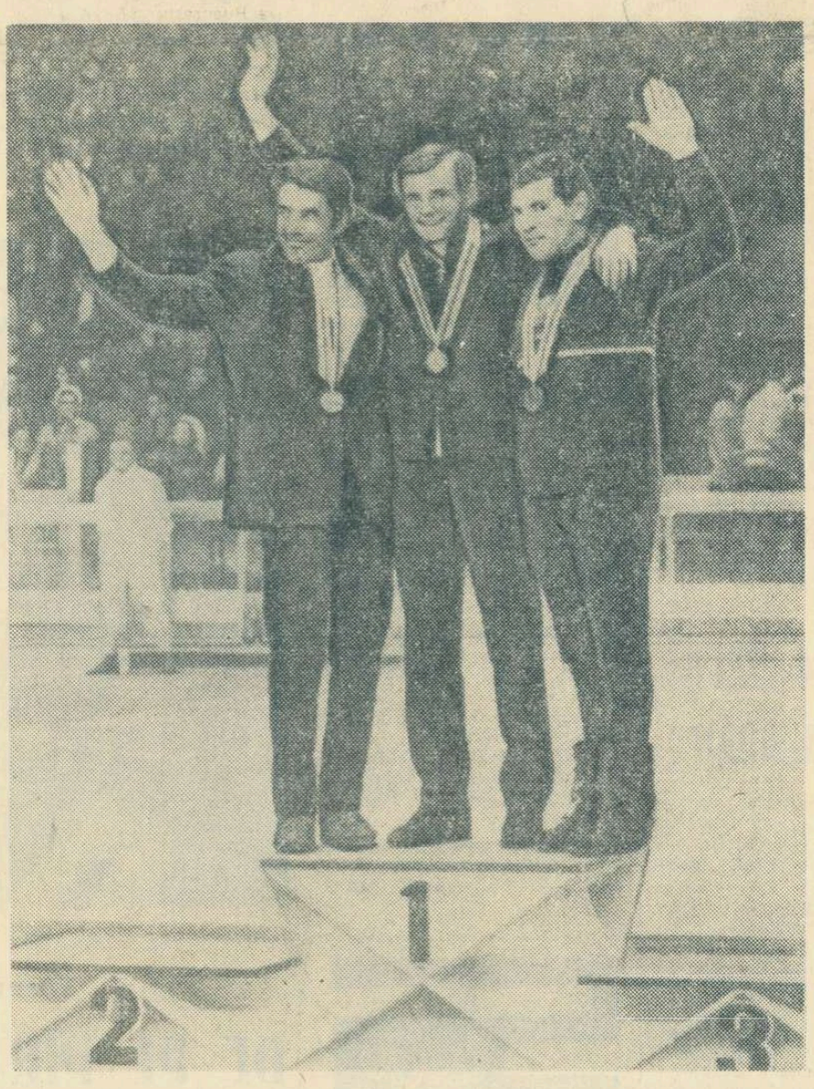

Porțile slalomului uriaș au rămas în urmă. Cei mai rapizi, cei mai dibaci dintre adversarii lor își savurează succesul. Dublul medaliat cu aur, Jean-Claude Killy (centru), împreună cu următorii clasați, Willy Favre și Heini Messner, salută publicul care îi aclamă

Telefoto — U.P.I. Agerpres

CURSA DESCALIFICĂRILOR ȘI A TRIUMFULUI MARIELLEI

Pasionantă, trepidantă, cu surprize pe parcurs, iată cîteva din caracteristicile probei feminine de slalom special, desfășurată, în prezența unui public cifrat la cîteva mii de persoane, în splendida stațiune Chamrousse.

După prima manșă tabela electronică ilustra o ierarhie cu totul neobișnuită în schiul alpin: în primele 6 locuri se aflau 4 reprezentante ale S.U.A. și doar cîte una ale Franței și Canadei, Austria fiind total absentă. De fapt însă doar una dintre americance conta în clasament (Judy Nagel, tînăra de 16 ani, înregistrată cu cel mai bun timp), celelalte trei (Allen, Fortna, Cutter) fiind descalificate de arbitri pentru scăparea unor porți.

În manșa a doua, Nagel a suportat și ea neșansa compatrioatelor sale, astfel că în lupta pentru titlu au rămas doar Marielle Goitschel și Nancy Greene. Într-un ritm de cursă masculină, Goitschel luptă cu disperare pentru fiecare sutime de secundă și obține 45,59. După ea, talentata Greene manifestă mai puțină forță, dar are mai multă cursivitate și realizează cel mai bun timp în manșă: 44,70, insuficient însă pentru cucerirea titlului olimpic care revine Mariellei Goitschel, evident hotărîtă să se reabiliteze după eșecul suferit la coborîre.

Marea surpriză a fost produsă de austriece. Pentru prima dată în istoria schiului alpin, Austria nu are nici o reprezentantă în primele șase locuri la slalom special. Azi, la Chamrousse, Gertrude Gabl a abandonat în masa I, iar Olga Pall, Brigitte Seywald și Bernadette Rauter au ocupat locuri modeste față de prestigiul schiului austriac, a cărui criză devine tot mai evidentă. Cu totul remarcabilă este performanța englezoaicei Gina Hathorn (locul IV) care cu cîțiva ani în urmă, la un concurs desfășurat la Poiana Brașovului, se lupta de la egal cu junioarele noastre. Comentariile sînt de prisos...

Cîteva date tehnice despre cursă: pista a măsurat 425 m, cu o diferență de nivel de 156 m. Prima manșă (marcată de austriacul H. Gamon) a avut 56 de porți, iar a doua (marcată de francezul C. Béranger) a avut 57 de porți. În ambele manșe au coborît ca deschizătoare Christine Goitschel-Béranger (campioană olimpică la slalom special în 1964) și Christl Haas (campioană olimpică la coborîre în 1964). Au luat startul 49 de concurente, dintre care au încheiat cursa 31; 6 au abandonat, 12 au fost descalificate.

PROGRAMUL ZILEI

Bărbați, 4x10 km	Autrans ora 9	Norvegia, U.R.S.S., Suedia	Ora 9.15
Bărbați, 500 m	Inelul de gheață ora 11—12,30	Gray (S.U.A.), Keller (R.F.G.), Lepeșkin (U.R.S.S.)	
Bărbați, figuri impuse	Stade de glace ora 8,30—16	Danzer, Schwartz (Austria), Wood (S.U.A.)	
Perechi, figuri libere	Stade de glace ora 21—24	Belousova — Protopopov (U.R.S.S.), Juk—Gorelik (U.R.S.S.), Kauffmann — Kauffmann (S.U.A.)	Ora 23.10
Bărbați, slalom special, eliminatoriu	Chamrousse ora 13—15,30	Killy, Périllat (Franța), Huber (Austria)	
Grupa A R.D.G. — Finlanda	Stade de glace ora 17	Finlanda	
Grupa B România — Norvegia	Patin. Municipal ora 21,30	România	

ORA HOCHEIULUI

In clipa cînd aceste rînduri vor ajunge sub ochii cititorilor, hocheiul va fi cunoscut la Grenoble una din primele sale zile de adevărată sărbătoare, pentru că, la acea oră, fără a subestima celelalte competiții din programul încă neepuizat al Jocurilor, sportul cu crosă și puc va deține fără contracandidat capul de afiș pînă la încheierea totală a marii reuniuni polisportive din Franța. Acest joc, de departe cel mai dinamic și spectaculos dintre toate sporturile de echipă, presupune viteză de deplasare și acțiune, manevrarea crosei cu îndemînare, forță și subtilitate atît în patinaj cît și în conducerea și expedierea pucului spre poartă, fiecare acțiune trebuind să se încheie cu pase și șuturi în scopul marcării de goluri.

Această disciplină sportivă este printre puținele care nu s-au născut în Europa, ci a fost importată, acordarea ei cu gustul și temperamentul continentului nostru făcîndu-se în ciuda insuccesele catastrofale ale începutului (reamintim că în urmă cu 40 de ani Canada învingea Cehoslovacia cu 30—0, pe Suedia cu 22—0 și pe Elveția cu 33—0). Origina hocheiului este încă disputată și insuficient lămurită. Indienii din Ontario foloseau în jocul lor bastoane îndoite la capăt dar canadienii își revendică paternitatea întrucît în noaptea de Crăciun a anului 1855, ostași ai lui Royal Canadian Riffles, împărțiți în două grupe, și-ar fi disputat, se pare, primul meci de hochei, soldat cu mulți răniți. Din 1875, de cînd au început să-l practice studenții de la Universitatea McGill, el a început să aibă reguli mai stricte.

Este însă cert că hocheiul aparține noului continent. Dar acest sport s-a adaptat condițiilor pe care i le-a oferit Europa, deși regulile sale sînt aceleași ca și în Canada, unde el reprezintă sportul național al acestei țări, fapt care poate explica în mare măsură nu numai răspîndirea sa acolo, ci și profesionalizarea lui. Dezvoltîndu-se pe alte baze, hocheiul practicat cu fervoare în Suedia, Uniunea Sovietică, Cehoslovacia, Polonia, Republica Democrată Germană, Finlanda, Elveția (și acum, în urmă, în Iugoslavia, Africa de Sud, Australia și Japonia) a început să capete calitate depășindu-l pe cel canadian nu o singură dată. Acest fapt i-a determinat pe responsabilii hocheiului de dincolo de Ocean să renunțe la ignorarea fraților mai tineri din Europa și, din 1964, să recurgă la echipe naționale care să reprezinte la cea mai înaltă valoare sportul național al țării arțarilor.

În prezent, rivalitățile sînt deschise între mai multe formații, printre care Uniunea Sovietică, Suedia, Canada și Cehoslovacia. În ceea ce ne privește, ora hocheiului ne găsește în afara disputei pentru primul loc al grupei B, la care sperăm și la care aveam dreptul, mai ales în absența echipelor Poloniei, retrasă din turneu chiar înainte de inaugurarea lui, și acelei a Republicii Federale a Germaniei, calificată într-o grupă superioară. Este pentru noi o oră tristă, fiindcă echipa aflată aci, crescută în seră din cauza absenței unei baze materiale necesare obținerii calității, îmbătrînită și obosită, a ajuns, după părerea noastră, încă de acum un an, de la Viena, să-și fi exprimat valoarea maximă pe care nu o mai poate repeta. Acesta este adevărul și el trebuie consemnat ca atare. Peste numai doi ani, în 1970, vom găzdui, după cum ați aflat, desigur, din ziarul nostru, un dublu campionat mondial, al seriilor B și C, unul dintre ele, probabil, într-o stațiune de munte, poate Poiana Brașov. Doi ani pentru pregătirea unei echipe noi, de aceeași valoare, reprezintă un termen prea scurt. Dar același interval de timp este uriaș pentru a susține popularizarea mai largă, nu numai în București, a sportului cu crosa și pucul. Un campionat al lumii, fie chiar și al unor serii secundare, poate însemna un reviriment fericit. Se pare că o demonstrație de acest gen ne-au făcut-o actualele Jocuri Olimpice de la Grenoble, care au răscolit ambiții nesfîrșite, dar și rezerve materiale ale țării gazdă pentru discipline mai puțin populare ca bobul, hocheiul, săniuțele, probele nordice, săriturile de la trambulină. Hocheiul trăiește acum la Jocurile Olimpice ora de foc a unei meritate popularități mondiale. Regretînd că nu participăm la ea, să nu lăsăm să treacă acea oră care ne-a fost destinată nouă peste doi ani. Să muncim pentru a o trăi intens, util și sărbătorește.

Emanuel VALERIU

Grenoble, 13 februarie

Derrière la façade...

Pasionantul duel din probele alpine de schi dintre concurenții francezi și cei austrieci continuă și este urmărit, aci la Grenoble, cu mult interes. Zilnic, paginile marilor cotidiene franceze inserează interviuri și comentarii pe această temă, despre care se poate spune că este, într-adevăr, la ordinea zilei. Pînă în clipa în care așternem aceste rînduri pe hîrtie, adică în ziua în care se desfășoară proba de slalom special femei, scorul în disputa schiorilor francezi și austrieci este favorabil reprezentanților țării gazdă. Cele două victorii ale lui Jean-Claude Killy, omul cel mai căutat de gazetari și de amatorii de autografe, locurile secunde ocupate de Guy Périllat și de Isabelle Mir (sau așa cum o alintă toți francezii „Mirabelle") au dat școlii franceze de schi un serios avans asupra celei austriece.

Am fost printre cei cîțiva gazetari care au avut prilejul să poarte o discuție cu principalii realizatori ai acestor succese. Și cînd vorbim de succese, considerăm necesar să amintim cititorilor noștri că schiorii francezi nu sînt o surpriză la aceste Jocuri Olimpice și că victoriile lor de la Innsbruck și, mai ales, de la campionatele mondiale de la Portillo au situat Franța pe locul întîi în ierarhia schiului alpin mondial. La Grenoble este vorba doar de o confirmare, cu atît mai tonică pentru înfocații iubitori ai acestui sport din Franța, cu cît reprezentanții lor nu au strălucit de loc în sezonul premergător Jocurilor Olimpice.

Acesta este și motivul pentru care, în seara cînd discutam cu HONORÉ BONNET, directorul tehnic al echipei Franței, și cu RENÉ SULPICE, antrenorul lotului masculin, cîteva clipe după fastuoasa și entuziasta premiere a lui Jean-Claude Killy, ei erau foarte fericiți.

— *In sfîrșit, Jocurile au început și au început bine*, a exclamat René Sulpice luîndu-l afectuos de braț pe bătrînul Honcré Bonnet. Acesta din urmă este socotit drept principalul realizator al suitei de victorii înscrise în cartea de aur a schiului francez în ultimii ani. Un om mărunt, care a avut un infarct cardiac, cu o față brăzdată de cute, un om sever, adept al unei discipline de fier. El l-a descoperit pe Killy cînd acesta avea doar 14 ani, intuind marile lui calități.

— *Jean-Claude* — ne mărturisește Bonnet — *a dovedit de la prima cursă că este un schior de geniu...*

— *Scuzați*, întrerupe un gazetar francez, *ce înseamnă geniu la schi?*

— *Cum să vă spun... Este greu de explicat în cîteva cuvinte experiența mea de o viață întreagă în prospectarea și șlefuirea geniilor în schi. Totuși, să încerc. Imaginați-vă că într-o școală există zeci de elevi care își fac temele cu conștiinciozitate, care dau răspunsuri corecte ca în carte. Și sînt cîțiva, foarte puțini, care fac greșeli de ortografie, socotesc mai greu, dar uneori răspund scînteietor. Este scînteia de geniu. La fel și în schi. La primul concurs, cînd l-am văzut pe Killy, acesta a făcut zeci de greșeli. Ceilalți antrenori au rîs. Și eu am zîmbit la început. Dar apoi a*

(Continuare în pag. a 4 a)

OPTICA MUNCII

Performanțele sportive au încetat să mai fie astăzi o exclusivitate a talentului și a calităților fizice. A trecut perioada lui Owens, care mărturisea : *„M-am antrenat în fiecare zi, dar foarte ușor"*. În prezent, marile performanțe sînt de neconceput fără o muncă intensă de pregătire, fără un antrenament „tare", în care nu mai poate fi vorba de menajamente. Nimeni n-ar afirma, totuși, că mărirea volumului și a intensității antrenamentului determină automat îmbunătățirea rezultatelor. Chestiunea este altminteri foarte delicată, cea mai mică greșeală de alternanță sau de dozare ducînd la stagnarea rezultatelor unui sportiv, dacă nu chiar la regresul lor. Gradarea este, deci, esențială și priceperea antrenorului devine hotărîtoare în acest sens.

Gabriel Korobkov, antrenorul principal al echipei de atletism a U.R.S.S., povestea că a văzut în cursul unei vizite în Noua Zeelandă, copii de 11—12 ani atît de bine pregătiți, încît puteau acoperi proba de 800 m în timpuri excelente ; sau că juniorii de 15 ani foloseau un volum de lucru care însuma 100—120 kilometri pe săptămînă. Probabil că nu toți vor ajunge mari campioni. Unii vor rămîne la nivelul valorilor medii, dacă nu se vor pierde chiar, dar dintr-o asemenea masă este exclus să nu se cristalizeze excepțiile ! Fiindcă marii campioni sînt — la urma urmei — niște cazuri de excepție, mai ales acum, cînd drumul către marile performanțe se îngustează din ce în ce mai mult.

La noi, unii se entuziasmează în fața unor rezultate care de mai multe decenii nu mai reprezintă ceva deosebit în atletism. Astfel, l-am auzit pe un cunoscut antrenor apreciind ca bun rezultatul de 3:50,0 (!) pe 1 500 m obținut de un alergător român. Unul dintre specialiștii noștri de frunte a rostit pur și simplu cînd un confrate din R.D.G. l-a spus cu oarecare jenă că elevul său, alergător junior pe 800 m, îi declarase, după un antrenament efectuat cot la cot cu recordmanul nostru la 10 000 m : *„Lucrează prea ușor alergătorul român !"*. Sprinterii noștri se feresc să abordeze distanțe mai lungi decît proba lor de bază, deși celebrul antrenor al aceluiași Owens, Larry Snyder, nota cu ani în urmă : *„Pentru a realiza timpi buni la 100 m trebuie să alergi bine la 400 !"*... Mai amintim și faptul că, deși metoda de a se lucra mult în afara stadionului este folosită astăzi de alergătorii de fond din toate țările, doar foarte puțini dintre atleții noștri utilizează această „noutate", verificată practic în mod strălucit de Clarke, Jazy, Keino etc. Astfel, întîlnim maratoniști care efectuează cîte 40 de tururi de pistă, în loc să ia drumul șoselelor, dealurilor sau pădurilor. De ce să ne mirăm de rezultatele foarte slabe ale sprinterilor și aruncătorilor noștri, cînd aceștia n-au forță, nu pun niciodată mîna pe haltere ! Și lista exemplelor ar putea continua...

Să vedem ce fac alții ? Tommy Smith, de pildă, parcurge zilnic 15 km în tempo ușor, în afara antrenamentului specific — deși este alergător pe... 200 m ; semifondistul Jim Ryun totalizează săptămînal peste 160 km (fondiștii noștri se declară mai mult decît satisfăcuți cînd ating aceste cifre) ; Ron Clarke nu renunță la alergarea de după concurs și, oricît de grea ar fi fost cursa, mai face încă 8—15 km în ritm lent ; Randy Mattson, recordman mondial la greutate, se prezintă la startul unor întreceri de 100 m (10,9 sec) și înălțime (1,85 m) ; campioana europeană la 800 m, junioara iugoslavă Vera Nikolici, aleargă cotidian circa 15 km, iar compatrioata sa, sprintera Petnjarici, utilizează des crosuri de 10—12 km.

Nimeni nu contestă calitățile deosebite ale acestor atleți. Dar ele singure, fără o muncă titanică, nu i-ar fi purtat spre victorii, spre performanțe. Oare un talent extraordinar de talia lui Herb Elliot ar fi ajuns la fantasticele sale cifre, dacă nu ar fi avut un antrenor atît de drastic ca Percy Cerrutty, al cărui celebru deal de nisip, înalt de 27 m și cu o înclinație de 50 de grade era urcat de Elliot de 42 de ori (!), cu scurte pauze, în timp ce alți alergători de frunte căzeau sfîrșiți după ce-l escaladau o dată !

Dar nu trebuie să căutăm prea departe exemple despre munca imensă care se depune pentru obținerea rezultatelor de valoare, adevărate jertfe aduse pe altarul performanței. Viorica Viscopoleanu, Șerban Ciochină, Virginia Bonci, Iolanda Balaș efectuează la antrenamente adevărate prototipuri de cantitate și calitate.

Înainte, un atlet lucra mai rar și fără prea mari eforturi. În dreptul multor zile ale săptămînii era trecut : ODIHNĂ. Acum ea a rămas pe planul doi. I-a luat locul MUNCA. Din păcate, încă nu la toți atleții noștri !

Nicolae MARAȘESCU

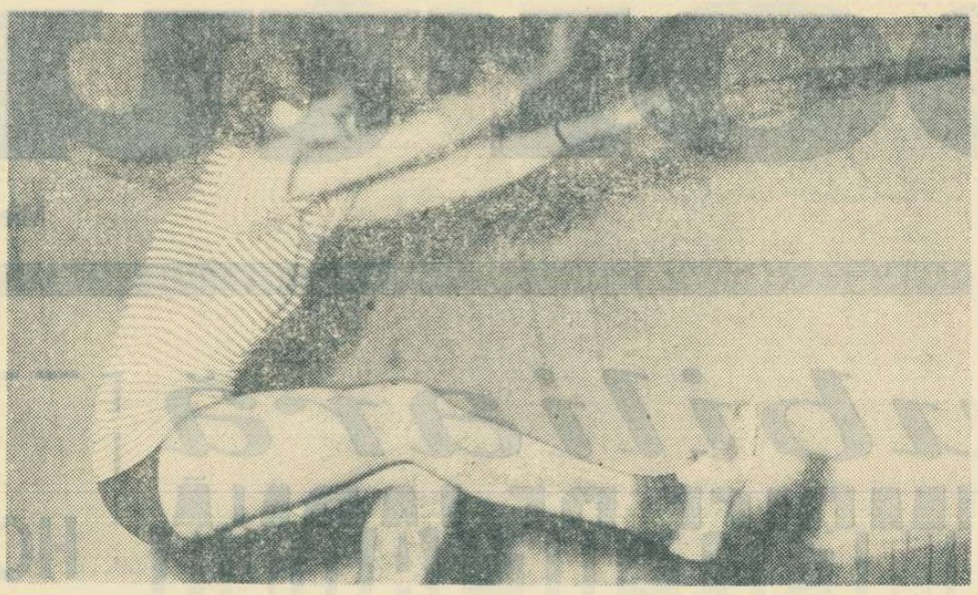

Anul trecut, Cornelia Popescu sărise 1,66 m la înălțime, îndeplinind norma de maestru al sportului. Sîmbăta trecută a sărit 5,81 m la lungime — nou record republican de junioare

Foto : N. AUREL

DIN NOU CONCURENȚI NUMEROȘI ÎN CAPITALĂ

Comisia de atletism a orașului București încearcă de cîteva săptămîni — și se pare că reușește — să facă dovada capacității sale de bun organizator. La concursurile inițiate de acest for, se înregistrează săptămînal participări masive : cîte 5—600 de atleți. Făcînd abstracție de valoarea rezultatelor (cei mai mulți concurenți sînt la categoriile copii și juniori mici, deci nu putem să le pretindem performanțe... mari), este foarte îmbucurător că pe pistele de atletism sînt reuniți atît de mulți tineri.

● Duminică dimineața, 150 de concurenți s-au întrecut în cadrul crosului desfășurat în parcul „23 August". Primii trei clasați : **600 m junioare II :** A. Iozu (Constr.), Cr. Gheorghe (Met.), A. Beșliu (Met.) ; **1500 m juniori II :** I. Boboc (Met.), V. Vlad (Constr.), T. Mihalache (Șc. sp. 2) ; **800 m junioare I :** M. Lincă (Met.), A. Pavel și O. Ioniță (ambele de la Petrolul Ploiești) ; **3000 m juniori I :** P. Lupan (Met.), I. Orășteanu (Met.), Fl. Vasile (Șc. sp. 1) ; **1500 m senioare :** N. Onică (Constr.), C. Preoteasa (Rapid), V. Ioniță (Constr.) ; **8000 m seniori :** I. Tănase (Progr.), Gh. Sima (Progr.), Șt. Boia (Rapid).

● În sala Viitorul, peste 200 de tineri atleți au evoluat în cadrul unui concurs cu participare deschisă. Cîteva rezultate : SENIORI — **triplu :** V. Radețchi (Politehnica) 13,83 ; JUNIORI II — **50 m :** Fl. Dumitru (Șc. sp. 2) 6,2, Fl. Stoian (Viit.) 6,3 ; **lungime :** R. Fătu (Șc. sp. 2) 6,00 ; COPII — **50 m :** M. Caricatas (Constr.) 6,6, L. Eftimie (Șc. sp. 2) 6,8 ; **lungime :** M. Caricatas 5,92 ; JUNIOARE I — **50 m :** Cl. Duda (Viit.) 7,0, M. Andrei (Met.) 7,0, JUNIOARE II — **50 m :** D. Schlundt (Șc. sp. 2) 7,2 ; **lungime :** Ad. Munteanu (Șc. sp. 3) 5,07, M. Coconu (Șc. sp. 3) 4,90 ; FETIȚE — **50 m :** C. Dumitrescu (Constr.) 7,3 ; **lungime :** H. Tintea (Șc. sp. 3) 4,46.

● Și la Floreasca II au fost prezenți în întreceri aproape 100 de atleți. Rezultate : **50 mg juniori I :** Vl. Toma (C.S.Ș.) 7,0, N. Marinescu (Șc. sp. 1) 7,0 ; **înălțime juniori I :** C. Horvat (Șc. sp. 1) 1,83 ; **prăjină juniori I :** C. Brotea (Șc. sp. 1) 3,40, T. Mitran (Șc. sp. 1) 3,40, Gh. Trandafir (Șc. sp. 1) 3,40 ; **greutate juniori I (6 kg) :** Șt. Sabău (Met.) 13,86, A. Hofman (Rapid) 13,56 ; **50 mg juniori II :** N. Topală (C.S.Ș.) 8,0 ; **greutate juniori II (5 kg) :** P. Glăveanu (Șc. sp. 2) 12,86 ; **prăjină juniori II :** St. Zahariciuc (Șc. sp. 3) 3,00, V. Constantin (Șc. sp. 1) 3,00, M. Stroe (Șc. sp. 3) 3,00 ; **greutate copii (4 kg) :** C. Nedelcea (Viit.) 11,36 ; **50 mg junioare I :** Ec. Mazilu (C.S.Ș.) 8,1 ; **greutate junioare I :** V. Brad (Progr.) 12,34, M. Micu (Constr.) 12,28 ; **greutate junioare II (3 kg) :** M. Vasile (Șc. sp. 2) 10,46 ; **greutate copii (3 kg) :** M. Constantin (Șc. sp. 2) 12,14.

DUMINICĂ, REÎNCEPE LUPTA ÎN DIVIZIA A

La finele săptămînii, echipele de divizie A reiau întrecerea din ediția 1967/1968 a campionatelor republicane. Cele feminine continuă competiția cu etapa a VII-a a turului, iar cele masculine cu jocurile etapei a VI-a, prima a returului. Iată programul complet al meciurilor diviziunare de duminică 18 februarie :

FEMININ — Medicina București — Drapelul roșu Sibiu, C.P. București — Universitatea Cluj, Universitatea Craiova — Rapid București, Farul Constanța — Penicilina Iași ; *meciul C.S.M. Sibiu — Dinamo București a fost programat pentru miercuri 21 februarie, o zi după ce, tot la Sibiu, marți 20 februarie, dinamovistele vor susține întîlnirea restanță cu cealaltă formație divizionară locală Drapelul roșu.*

MASCULIN — SERIA I — Dinamo București — Viitorul Bacău, Petrolul Ploiești — I.C.F. București, Alumina Oradea — Steaua București ; *SERIA a II-a* — Rapid București — Minerul Baia Mare, Farul Constanța — Tractorul Brașov ; *meciul Celuloza Brăila — Politehnica Galați a fost reprogramat, întrucît studenții gălățeni pleacă în turneu în Franța, și se va juca în ziua de joi 7 martie.*

Campionatele școlare de volei — faza pe oraș — au reunit, duminică, peste 50 de echipe reprezentînd licee, școli generale și școli tehnice, în ambianța entuziastă care caracterizează aceste întreceri.

Școlile generale au ajuns la capătul competiției lor și își cunosc acum campionii : Școala generală 26 la fete și Liceul 32 la băieți. (În fotografia de mai jos: aspect din finala în care Liceul 32 a întrecut Șc. g-rală 73, campioni fiind în atac.)

Foto : M. RĂDULESCU

CAMPIONATELE ȘCOLARE DE BASCHET ȘI VOLEI

Duminică s-au desfășurat în Capitală etapa a V-a a campionatelor școlare de baschet și etapa a IV-a a celor de volei. S-au înregistrat următoarele rezultate :

BASCHET. *Licee-fete:* Lic. 39 — Lic. Al. Sahia 30—27, Lic. 36 — Lic. 35 44—36, Lic. N. Bălcescu — Lic. 6 43—36 ; *Băieți:* Lic. I. L. Caragiale — Lic. D. Cantemir 79—53, Lic. 36 — Lic. Gh. Șincai 54—40, Lic. N. Bălcescu — Lic. 35 58—54, Lic. M. Viteazul — Lic. M. Basarab 43—40. *Școli generale-fete:* Lic. 10 — Șc. g-rală 173 24—22. Lic. M. Sadoveanu — Șc. g-rală 151 14—10, Șc. g-rală 199 — Lic. 39 22—21 ; *Băieți:* Lic. I. L. Caragiale — Șc. g-rală 118 51—50, Lic. 36 — Lic. Gh. Șincai 30—23, Lic. I. Neculce — Lic. Sp. Haret 48—21. *Școli tehnice băieți:* Construcții — Arhitectură 76—25, Unirea — I. Rangheț 47—38, Financiară — Kretzulescu 53—30, Chimie — Vulcan 69—25, Geologie — Stenografie 47—41.

VOLEI. *Licee-fete:* Lic. dr. P. Groza — Lic. Gh. Lazăr 3—1, Lic. M. Basarab — Lic. A. Vlaicu 3—0, Lic. M. Eminescu — Lic. 10 3—1, Lic. M. Viteazul—Lic. 25 3—0. *Băieți:* Lic.Gh. Lazăr—Lic. dr. P. Groza 3—0, Lic. M. Basarab — Lic. 6 3—0, Lic. M. Viteazul — Lic. 25 3—0, Lic. Gh. Șincai — Lic. D. Cantemir 3—2. *Școli generale-fete* (clasament):1, Șc. g-rală 26; 2. Șc. g-rală 79; 3. Șc. g-rală 51; 4. Șc. g-rală 117; 5. Șc. g-rală 150; 6. Lic. nr. 24. *Băieți* (clasament): 1. Lic. nr. 32; 2. Șc. g-rală 73; 3. Șc. g-rală 142; 4. Șc. g-rală 111; 5. Șc. g-rală 26; 6. Lic. nr. 42. *Școli tehnice-fete:* Geologie — Unirea 3—0, 23 August — Financiară 3—2, Sanitară — Stenografie 3—0. *Băieți:* C.F.R. — Muntenia 3—1, Kretzulescu — Construcții 3—2, Unirea — I. Rangheț 3—0, Geologie — 23 August 3—0, UCECOM — Vulcan 3—0, Sanitară — Telecomunicații 3—0, Financiară — M.I.U. 3—0.

ANCA ANDREI, LA NUMAI 4 ZECIMI DE RECORDUL CRISTINEI BALABAN !

Reșițenii au fost săptămîna trecută martorii primei performanțe de valoare realizată în acest an de înotătorii noștri. Luînd startul în clasica cursă de 100 m spate, tînăra **Anca Andrei** a realizat timpul de 1:09.6. Rezultatul ei este superior cu două secunde celui înregistrat în aceeași perioadă a anului trecut, și cu 1,5 sec. mai bun decît recordul personal din bazin de 50 m. Paradoxul nu trebuie să surprindă, deoarece eleva prof. **I. Schuster** nu stăpînește încă la perfecție tehnica întoarcerilor, și adesea realizează cifre mai bune într-un bazin de 50 m, decît într-o piscină de 25 m !

Oricum, eleva din Reșița este a doua sportivă română ce coboară în această probă sub limita celor 70 de secunde, care marchează consacrarea pe plan internațional. Ea se află acum la numai 4 zecimi de secundă de recordul (în bazin acoperit) al **Cristinei Balaban.** Iată de ce toți iubitorii natației din Reșița așteaptă cu mare nerăbdare prima confruntare directă, din acest an, a celor două specialiste, care va avea loc la sfîrșitul acestei săptămîni.

Anca și-a îmbunătățit simțitor viteza în ultimele luni, unul din cronometrorii ultimului concurs reșițean marcîndu-i timpul de 1:09,4. Cît privește pe campioana și recordmana țării noastre, în aceste luni, ea a urmat un program de pregătire extrem de sever, antrenorul ei, prof. **R. Drăgușanu,** întrezărindu-i chiar posibilitatea de a cobori sub 69 de secunde.

Așadar, recordul probei de 100 m spate va fi serios periclitat în întrecerile de la Reșița, care — în plus — vor oferi celor două sportive fruntașe o foarte bună posibilitate de verificare a forțelor înaintea marelui concurs internațional de la Bremen.

Anca Andrei : 1:09,0 ? De ce nu, poate chiar în această săptămînă

Foto : A. NEAGU

Activitate șahistă intensă

TURNEUL MAEȘTRILOR SUB SEMNUL COMBATIVITĂȚII

Ajuns la jumătate, turneul maeștrilor furnizează o luptă foarte interesantă, fiind dominat net de maestrul internațional dr. O. Troianescu, care trăiește o a doua tinerețe șahistă. În runda a 6-a, liderul a cîștigat încă o partidă derbi, cu Ungureanu, iar luni a remizat cu Szabo, avînd acum un avans de 7 puncte față de urmărtorii clasați.

Iată clasamentul : **Troianescu 17 p, Radovici 10 p (din 6 partide), Ungureanu 10 p, Reicher (1), Drimer 9 p (din 6), Mititelu (1), Szabo 8 p, Valsman (1) 7 p (din 6), Voiculescu (1) 6 p etc.**

EGALITATE PE PRIMUL LOC ÎN CAMPIONATUL FEMININ AL CAPITALEI

Finala campionatului feminin al Capitalei a dat, la actuala ediție, două învingătoare. **VETURIA SIMU** (Banca de Investiții) și **ELINA RĂDĂCINĂ** (Constructorul) au acumulat cîte 7 puncte din 10 posibile, urmînd să susțină un meci suplimentar de baraj pentru desemnarea campioanei. Remarcabilă comportarea junioarei **FLORICA NICULESCU** care a îndeplinit o notă de candidat maestru. Clasamentul se prezintă, în continuare, astfel : **3—4. Florica Niculescu (Unirea S.P.R.B.) și Vera Zsigmond (Filmul) 6½ p, 5. Ana Apostolescu (Constructorul) 6 p, 6. Virginia Steroiu (Unirea S.P.R.B.) 5½ p, 7—8. Doina Negroiu (Banca de Investiții) și Constanța Radu (Filmul) 4 p, 9. Fanny Sapira (Vulcan) 3½ p, 10—11. Stana Nicolici (Centrocoop) și Ana-Maria Murafa (Vulcan) 3 p.**

CAMPIONATUL PE ECHIPE

În campionatul republican pe echipe, faza orășenească București (asimilată cu sferturile de finală) conduce detașat Constructorul cu 17½ p, secundat de Spartac (12 p) și Banca de Investiții (9½ p).

T. NICOARĂ-coresp.

SORIN SEGAL ȘI SUZANA MAKAI CONDUC ÎN FINALELE UNIVERSITARE

SINAIA 13 *(prin telefon).* — Finalele campionatelor universitare de șah au intrat în a doua jumătate a desfășurării lor. După o luptă deosebit de strînsă, în special în turneul rezervat băieților, cei doi lideri au cîte o jumătate de punct avans față de urmărtorii clasați, ceea ce nu-i scutește, desigur, de emoții pe parcursul următoarelor patru runde.

La băieți, după consumarea a 6 runde, în frunte se află Sorin Segal (A.S.E. București) cu 5½ puncte, urmat de S. Grünberg (Inst. Politehnic Buc.) și Ș. Teodorescu (IATC Buc.) fiecare cu 5 puncte. Cîte 4½ puncte au A. Cheșcă (Inst. Construcții Buc.), Dan Wolff (Inst. Politehnic Buc.) și A. Covaci (Conservatorul Cluj) cu cîte 4½ puncte. Ultimul a reușit să învingă pe campionul de anul trecut V. Adam, care are acum 4 p, ca și Dan Zara, alt concurent considerat printre favoriți.

Mai puțin echilibrată este lupta în grupa feminină. Aci, în urma timișorencelor Suzana Makai cu 5½ p și Gertrude Baumstarck cu 5 puncte, plutonul se află distanțat la nivelul 4 puncte și cuprinde pe Ilona Szekely (Univ. Cluj), Cornelia Gumă (I.C.F. Buc.) și Pia Brînzeu (Filologie Timișoara).

Întrecerile iau sfîrșit în cursul zilei de vineri.

INTERVIUL NOSTRU

„MONDIALELE" DE LA LINZ (AUSTRIA) RIDICĂ PROBLEME DIFICILE

La sfîrșitul anului trecut s-a încheiat prima etapă a pregătirii sportivilor noștri în vederea Campionatelor mondiale de popice, programate în luna iunie, pe arena din orașul austriac Linz. În urma întîlnirilor internaționale și a concursurilor de verificare, care au figurat în prima parte a programului de antrenament, specialiștii federației s-au oprit asupra unui lot de 24 de sportivi, care au efectuat, timp de 18 zile, pregătiri comune. Referitor la aceste antrenamente, precum și la cele care vor urma, am avut o discuție cu selecționerii **E. Popescu** (la băieți), **Alex. Andrei** (la fete) și profesorul **Mihai Coteanu,** care se ocupă de pregătirea fizică a membrilor lotului.

— Ce obiective au avut ședințele de pregătire fizică ?

M. C. — **Jucătorii de popice au o mișcare stereotipă. În consecință, am căutat, prin exerciții multilaterale, executate în aer liber și în sală, să le dezvolt rezistența, forța și mobilitatea. S-a lucrat intens, cîte 6—7 ore pe zi, asigurîndu-li-se, astfel, selecționabililor, o bază a pregătirii fizice, pe care să se poată axa viitoarele antrenamente cu temă tehnică.**

— În ce au constat exercițiile tehnice din cadrul pregătirii comune ?

A. A. S-a lucrat cu o intensitate medie : la sportivii experimentați am urmărit perfecționarea jocului la „canalele" mari și mici, iar pe tineri am căutat să-i obișnuim să tragă din mijlocul scîndurii de lansare, în toate direcțiile.

— Deținem informații că arena de la Linz, pe care se vor desfășura, între 9 și 16 iunie, campionatele mondiale, prezintă particularități inedite, cum ar fi : fotocelula electrică de la scîndura de lansare, popice din material plastic, ridicarea automată etc., pe care, desigur, le cunoașteți și dv. Ce noutăți prevede planul de pregătire pentru acomodarea sportivilor noștri cu condițiile de joc din Austria ?

E. P. Într-adevăr, actualele campionate mondiale ne pun în față unele probleme deosebit de dificile. Iată-le : 1. Avem, în cele două loturi, cîțiva sportivi care s-au specializat în așa fel, încît joacă perfect la „canale". Majoritatea, însă, trag „la centru față", astfel că în condițiile ridicării automate a popicelor, randamentul loviturilor lor este mult mai redus. Se cere o precizie... matematică la „canalele" mici și mari, pentru a se obține rezultate de valoare ; 2. La noi, în țară, nu s-a jucat încă cu popice din material plastic. Studiind comportarea juniorilor noștri în turneul întreprins în R.F. a Germaniei, unde au evoluat pe arene asemănătoare celei din Linz, am constatat că fetele au înregistrat rezultate mai bune. Înseamnă, deci, că popicele din material plastic sînt mai elastice și sînt doborîte cu mai multă ușurință prin lansări moderate. Va trebui (mai ales că pistele austriece sînt foarte lustruite) să temperăm lovitura unor jucători ; 3. În sfîrșit, fotocelula electrică, care va semnaliza fiecare depășire, ne obligă să modificăm poziția de pornire a următorilor sportivi : Margareta Szemany, Tinca Balaban, Elena Cernat, Voichița Babuțiu, Ion Micoroiu și Gh. Silvestru.

Pe scurt, acestea sînt problemele deosebite pe care trebuie să le rezolvăm pînă la „mondiale". E o treabă destul de dificilă, dar pe care sperăm s-o ducem la capăt.

— O ultimă întrebare : loturile, cu care lucrați acum, sînt definitive ?

A. A. Nu. Porțile loturilor republicane rămîn deschise tuturor celor care se vor remarca în campionatul pe echipe, aflat în plină desfășurare. De altfel, am recomandat unor sportivi, vizați pentru „mondialele" din Austria, un program individual de pregătire, și ei vor fi invitați la următoarele concursuri de verificare.

E. P. Și încă ceva : intenționăm, dacă Biroul federal va aproba propunerea noastră, să introducem, cît mai urgent, norme de control (tehnice și fizice), pentru membrii loturilor. Așa că nu ne vom mai mulțumi doar cu rezultatele de la concursurile de verificare.

După terminarea convorbirii cu cei trei specialiști ai federației, am asistat la un antrenament de pregătire fizică. Gimnastică la sol, lucru la extensoare în diferite poziții, treceri peste obstacole, alergări în ritmuri variate — iată numai cîteva exerciții făcute într-un climat plăcut de muncă, în care veteranul **Ion Micoroiu** dădea tonul bunei dispoziții.

Convorbire realizată de
Tr. IOANIȚESCU

Corespondenții ne transmit

DE PE PÎRTIILE DE SCHI

PIATRA NEAMȚ. Secția de schi a Școlii sportive din orașul nostru desfășoară o frumoasă activitate. Cei 40 de schiori, pregătiți de profesorul de educație fizică D. Terbescu, au participat în acest sezon la trei concursuri. La ultima întrecere, desfășurată pe pîrtia de pe Cernegura, au participat 34 de juniori, probele fiind dominate de elevii de la Școala sportivă. Slalom: *1. D. Nacu,* 2. P. Chiribuță, 3. D. Dascălu; coborîre: *1. C. Olteanu,* 2. M. Feldi, 3. T. Radu. La fete, atît la coborîre cît și la slalom, s-a impus eleva *Doina Lașcu.*

Trebuie să spunem că, dacă la Liceul Petru Rareș, pe lîngă care funcționează Școala sportivă, există o preocupare pentru schi, sport cu tradiții în orașul Piatra Neamț, în alte școli și asociații sportive de pe lîngă întreprinderi schiul este neglijat. La Liceul nr. 2, de exemplu, unde activează o profesoară de educație fizică cu specializarea schi (Viorica Vlasa), acest sport este aproape inexistent. În etapa pe oraș a campionatului școlar de schi, Liceul nr. 2 nu a fost reprezentat de nici un sportiv!

Este intolerabil, pe de altă parte, faptul că la magazinul O.C.L.-Sport din Piatra Neamț nu se găsesc decît schiuri fără legături, bocancii precum și alte materiale necesare acestei ramuri sportive lipsind cu desăvîrșire

C. NEMȚEANU, coresp.

PETROȘENI. Peste 60 de elevi din școlile generale nr. 1, 2, 4, 5 și 6 din localitate au participat la un reușit concurs organizat de conducerea Școlii sportive cu scopul de a depista elemente talentate. După disputarea celor două manșe, la slalom uriaș lista cîștigătorilor — pe clase — arăta astfel: clasele a II-a și a III-a fete: *Karine Dengel;* băieți: *A. Silaghi;* cl. a IV-a și a V-a fete: *Dagmar Müller,* băieți: *I. Bodor.* Avansați — cl. a IV-a fete: *Gabriela Leib,* băieți: *M. Mircea;* cl. a V-a și a VI-a: *N. Cristea.* În clasamentul general, primul loc a fost ocupat de elevii Școlii generale nr. 1, urmînd în ordine școlile generale nr. 4 și 2.

S. BĂLOI, coresp. principal

ODORHEI. Săritorii din raioanele Gheorghieni și Odorhei s-au întrecut recent pe trambulina din localitate pentru a-și desemna campionii regionali pe 1968. Iată primii trei clasați: *seniori: 1. I. Kovacs (Odorhei) 218,5 p (38+38 m),* 2. I. Horvath (Valea Strîmbă) 189,6 p, 3. A. Pinter (Valea Strîmbă) 180,7 p; *juniori categ. I: 1. N. Fodor (Odorhei) 202 p (30,50+26 m),* 2. Cs. Benedek (Valea Strîmbă) 194,3 p, 3. M. Molnar (Valea Strîmbă) 185,3 p; *juniori categ. a II-a: 1. St. Peter (Valea Strîmbă) 206,5 p (25—26 m),* 2. G. Both (Odorhei) 195 p, 3. C. Nagy (Valea Strîmbă) 183 p.

A. PIALOGA, coresp.

FUNDATA. Asociația sportivă Bucegi a organizat, zilele trecute, un concurs de fond pentru elevii centrului de schi din comună. Iată ordinea primilor clasați pe categorii de vîrstă: *Fete — 8—10 ani (1 km): 1. Vasilica Olteanu,* 2. Mimi Gîrbacea, 3. Georgeta Pitea; *11—13 ani: 1. Elena Bîșa,* 2. Ana Bădescu, 3. Marcela Peliu; *14—16 ani (2 km): 1. Maria Gîrbacea,* 2. Marcela Bădescu, 3. Maria Cocan. *Băieți — 8—10 ani: 1. M. Gîrbacea,* 2. Gh.Bădescu, 3. M. Ercuș; *11—13 ani: 1. Gh. Olteanu,* 2. Gh. Dudu, 3. V. Olteanu; *14—16 ani (2 km): 1. St. Urs,* 2. V. Rucăreanu, 3. I. Muscoiu. Asociația organizatoare a oferit frumoase premii schiorilor clasați pe locurile 1—5.

E. CIUREA, coresp.

TINERII VITEZIȘTI CONFIRMĂ

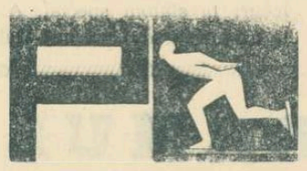

La recentele finale ale campionatelor republicane de patinaj viteză au fost stabilite — în concurs sau în cadrul unor tentative — 7 noi recorduri republicane. Iată autorii acestor performanțe : categoria 11—12 ani : fete — ADRIANA PLEȘAN (Mureșul Tg. Mureș) 14,8 sec pe 100 m (v.r. 15,0), 37,3 pe 300 m (v.r. 39,1), 62,3 pe 500 m (v.r. 64,4) ; băieți — LADISLAU SZTANKOVITS (C.S.M. Cluj) 36,6 pe 300 m (v.r. 37,1), 60,7 pe 500 m (v.r. 63,5) ; categoria 13—14 ani — ROXANA SALADE (C.S.M. Cluj) 60,9 pe 500 m (v.r. 62,2) ; juniori cat. 15—16 ani — GH. VARGA (Agronomia Cluj) 5:34,2 pe 3 000 m (v.r. 5:34,5).

Menționăm că tinerii viteziști au avut o comportare remarcabilă de-a lungul actualului sezon, doborînd de la un concurs la altul o serie de recorduri. Așadar, speranțele patinajului viteză confirmă.

REZULTATELE „CUPEI DINAMO"

Tradiționala competiție dotată cu trofeul „Cupa Dinamo" a reunit anul acesta juniori și seniori din Cluj, M. Ciuc, Tg. Mureș și București. Întrecerile au avut loc pe pista lacului Ciucaș din Tușnad și s-au încheiat cu următoarele clasamente generale : **senioare :** 1. Maria Tașnadi (Dinamo Buc.) 117,133 (două probe), 2. Virginia Păun (Dinamo Buc.) 143,800, 3. Elisabeta Kedveș (Mureșul Tg. Mureș) 146,033 ; **seniori :** 1. D. Lăzărescu (Dinamo Buc.) 106,800, 2. I. Roșca (Dinamo Buc.) 107,683, 3. H. Timiș (Dinamo Buc.) 108,100 ; **juniori 17—18 ani :** 1. M. Bărbulescu (Dinamo Buc.) 112,66 2. Gh. Pop (Agronomia Cluj) 113,333, 3. V. Ionescu (Dinamo Buc.) 113,633 ; **junioare 17—18 ani :** 1. Ileana Antal (Av. M. Ciuc) 130,450, 2. Rodica Nimereală (Dinamo Buc.) 132,000, 3. Eva Ferencz (Mureșul Tg. Mureș) 157,600 ; **juniori 15—16 ani :** 1. Gh. Varga (Agronomia Cluj) 110,050, 2. L. Coros (Mureșul Tg. Mureș) 118,050, 3. E. Imecs (Agronomia Cluj) 119,350 ; **junioare 15—16 ani :** 1. Sanda Bărbulescu (Dinamo Buc.), 134,450, 2. Elisabeta Săcăci (Mureșul Tg. Mureș) 135,450, 3. Roxana Salade (C.S.M. Cluj) 137,450.

CLASAMENTUL PE ECHIPE : 1. Dinamo Buc. 93 p, 2. Mureșul Tg. Mureș 39 p, 3. Agronomia Cluj 35 p.

SE REIAU CONCURSURILE INTERNAȚIONALE

După o întrerupere de 17 ani (Jocurile mondiale universitare de la Poiana Brașov), se reiau în țară concursurile internaționale prin competiția inițiată de clubul sportiv Dinamo Brașov, între 20—22 februarie, la Tușnad sau Miercurea Ciuc.

Alături de cei mai buni patinatori români vor concura sportivi din Ungaria, Polonia și R.D. Germană. La 23 februarie vor începe, de data aceasta în organizarea federației de specialitate, întrecerile „Cupei României" (pentru juniori mari și seniori), la care vor fi invitați și viteziști din țările menționate.

Fotbal

STELE CARE SE STING...

De cîte ori a apărut la noi o generație de juniori talentați — superiori de multe ori fotbaliștilor de aceeași vîrstă din alte țări — iubitorii fotbalului le-au acordat credit, au sperat că ei vor deveni virtuoșii acestui sport, vedetele de mîine. De la an la an însă, speranțele s-au risipit, în locul lor apărînd neîncrederea.

Faptul că „viața fotbalistică" a unora din juniorii noștri are o durată meteorică impune o analiză mai amplă, cauzele fiind multiple. Să încercăm să le depistăm și să vedem apoi ce avem de făcut.

În primul rînd, baza de masă, numărul celor care își îndreaptă pașii spre fotbal este încă destul de mic. (De altfel, investigațiile întreprinse de ziarul nostru prin diferite școli au reliefat acest lucru). S-ar putea vorbi chiar de o anumită scădere de la an la an a numărului copiilor care practică organizat sau nu fotbalul. Cauzele au mai fost analizate în articole speciale, eu rezumîndu-mă doar a enumera cîteva din ele: concepția greșită asupra jocului de fotbal la un anumit nivel, ceea ce a făcut să se ajungă pînă la interzicerea lui în școli; dispariția unor terenuri de fotbal în diferite cartiere ale orașelor, locul de întîlnire, altădată, al copiilor în orele libere; mentalitatea greșită a unora dintre părinți asupra jocului de fotbal, care a determinat dirijarea copiilor spre alte activități. Numărul juniorilor fiind din ce în ce mai redus — a apărut, firesc, și reversul medaliei: din puțini, puțini se aleg!

Echipele de juniori sau de pitici, nefiind încadrate cu antrenori competenți, procesul de antrenament — specific și foarte sensibil la organismele încă în formare — s-a făcut empiric, neținîndu-se cont de norme elementare ale medicinii sportive. De aici pînă la „forțarea" unor juniori mai mult decît le permiteau posibilitățile nu a fost decît un pas, ceea ce a dus la plafonarea lor timpurie. Voi lua cîteva exemple din activitatea mea fotbalistică: între anii 1953—1956 am făcut parte din lotul național de juniori, coleg fiind cu unii dintre cei mai talentați juniori ai noștri: Boian, Copil III, Bodo, Maior, Boceanu, Ene II, Bukossy. Afirmîndu-se repede ca juniori, cea mai mare parte dintre ei au început a fi folosiți, după necesități, fie la naționala A, fie la B, apoi iar la juniori, din nou la A etc, ajungînd a se pretinde unui organism încă în formare să răspundă la solicitări mari în intervale de timp foarte scurte. Cu generațiile care au urmat s-a petrecut același fenomen. Și astfel, la vîrste cînd trebuiau în mod firesc să dea cel mai bun randament, fostii juniori au început să dispară pe rînd.

Altă cauză — poate cea mai importantă — este modul în care se face trecerea juniorilor la echipele de seniori. În această etapă din activitatea unui fotbalist, rolul cel mai important în dirijarea corectă a fotbalistului respectiv revine specialiștilor (antrenori, medici, conducători). Este momentul în care se poate greși cel mai ușor, alegîndu-se, nefericit, una din următoarele două variante: **fie o promovare prea timpurie, forțată, irațională, fie — dimpotrivă — ținerea jucătorului prea mult timp pe tușă, pericol egal cu primul.** În prima alternativă, jucătorul încă nedeplin adaptat la condițiile specifice, — mai grele — ale unui campionat de seniori, nu poate răspunde solicitărilor jocului (efort mai intens și mai de durată, contacte mai în forță cu adversarul etc.), ceea ce îl duce fie la accidentări, fie la un randament scăzut, la o inconstanță care îl demoralizează și, în același timp, îi creează o atmosferă de neîncredere în rîndurile spectatorilor. Distanța pînă la ratare nu este prea mare în cele mai multe cazuri. În cea de-a doua alternativă, juniorul ținut prea mult timp pe tușă pierde contactul cu jocul, cu competiția, se plafonează tactic, se depersonalizează, nu mai are inițiativă atunci cînd, sporadic, este folosit.

De „dispariția" multora dintre juniorii noștri talentați se fac vinovați și unii conducători de colective sportive. Ademenindu-i cu unele avantaje de moment, i-au determinat să abandoneze perspectiva și să vină să joace la echipe inferioare. Și conducătorii unor echipe de divizie A au folosit asemenea procedee, încurajînd dorința unor tineri de a obține profituri nejustificate și deschizîndu-le ușile restaurantelor, purtîndu-i pe drumul nopților albe etc. La acest climat nesănătos au contribuit și anturajele, acei spectatori care, văzînd în respectivul junior un „mare talent" se simțeau datori în a-l încuraja, preaslăvindu-i șutul ori driblingul în clinchet de pahar.

N-a existat o preocupare de a insufla acestor tineri dorința de-a fi utili societății din toate punctele de vedere. Ei se vedeau (și se credeau) utili doar prin pasul bun dat unui coechipier în cursul unui joc. Mai este cazul să amintim și de înfumurarea unora dintre juniori în urma primelor succese, care-i făcea să renunțe la munca asiduă, mai necesară în perioada de formare ca oricînd?

Mai întîi să pornim de la măsurile organizatorice necesare pentru crearea unei baze mai largi de selecție a copiilor și tinerilor care vor practica fotbalul. Necesitatea mai multor terenuri de antrenament în cartierele populate (dimensiunile pot fi și mai reduse), cu acces pentru toți copiii care vin în orele libere, de după programul școlar, să se recreeze. Maidanele de odinioară erau locurile de unde au pornit mulți fotbaliști cu renume. Astăzi, cînd există o preocupare deosebită pentru educarea și creșterea tineretului nostru, ar trebui depuse eforturi să apară din nou terenurile de cartier, pepiniere de tineri fotbaliști.

Porți largi ar trebui să se deschidă pentru fotbal și în orele de educație fizică din școli. Paradoxal, dar situația se prezintă astăzi cam în felul acesta: **oamenii „mari" își îndreaptă pașii spre meciurile de fotbal, în timp ce copiilor lor le este interzis să practice acest sport în ora de educație fizică sau în recreație. Prin mijloace adecvate de atragere** (campionate interclase, campionate interscoli s.a.m.d., popularizate și încurajate prin efortul conjugat al organizațiilor de copii și tineret cu organizațiile sportive), **fotbalul ar renaște în școli, acolo de unde, de fapt, a fost îndepărtat. Centrele de copii — baza activității organizate — trebuie să devină nucleele în jurul cărora să pivoteze un anumit număr de școli, de unde să fie recrutați cei mai talentați copii. În același timp, este normal ca aceste centre — astăzi încă puține la număr — să fie încadrate cu antrenori dintre cei mai buni, cu deosebită reputație, care chiar prin „numele" lor să constituie un punct de atracție pentru copiii dornici să practice fotbalul și, în același timp, de la care să aibă a învăța tainele meșteșugului.**

În faza imediat superioară, a junioratului, cînd pregătirea devine mai complexă, antrenamentele trebuie să fie conduse de antrenorii cei mai buni. Însușirile deprinse în această perioadă, și devenite aproape acte reflexe, vor însoți pe fotbalist de-a lungul întregii sale activități. Modificările, îmbunătățirile ulterioare nu pot fi de substanță oricît de intense ar fi și de științific s-ar desfășura antrenamentele. Sînt multiple cazurile în fotbalul nostru cînd jucători ajunși în divizia A cu un bagaj tehnic insuficient nu au mai putut depăși un anumit plafon, nu și-au mai putut corecta decît foarte puțin deprinderile prost însușite, deși au făcut eforturi deosebite.

Antrenamentele în această fază importantă din activitatea fotbalistului trebuie să fie diferențiate, individualizate pe grupe, pe îndivizi cu anumite deficiențe. Fiind o muncă deosebit de migăloasă și de pretențioasă — muncă prin care se dă formă unui material brut — nu mai este necesar a sublinia importanța antrenorilor și medicilor cei mai competenți.

Luată cronologic, ar urma faza de care aminteam ca fiind cea mai critică atunci cînd, mai sus, făceam o succintă analiză a cauzelor care fac ca mulți dintre juniorii noștri să nu confirme așteptările. Este vorba de trecerea de la juniorat la seniorat. De la bun început mă declar partizanul unor echipe de tineret care ar trebui să constituie cadrul care să asigure o continuitate în pregătirea tinerilor care au depășit vîrsta junioratului și care nu pot încă să îmbrace tricoul echipei de seniori.

Promovarea în echipele de seniori să se facă cu mult curaj, dar și cu discernămînt. O dată promovat, un tînăr trebuie încurajat, ajutat în permanență de antrenori, coechipieri mai în vîrstă și de spectatori, pînă la deplina lui consacrare. Eșecurile de moment ale echipei nu trebuie trecute neapărat în contul tinerilor din echipă, care să ducă la înlocuirea lor. Pretențiile categoriei superioare în care a promovat fiind altele decît ale aceleia de unde provine (juniori sau tineret), evoluția jucătorului respectiv trebuie să fie urmărită atent spre a nu se suprasolicita organismul jucătorului.

Aceste cîteva jaloane se înscriu pe linia unui sistem complex de măsuri care ar putea contribui la asigurarea unei bune activități fotbalistice în rîndurile tineretului nostru, dotat pentru acest sport.

Dragoș COJOCARU

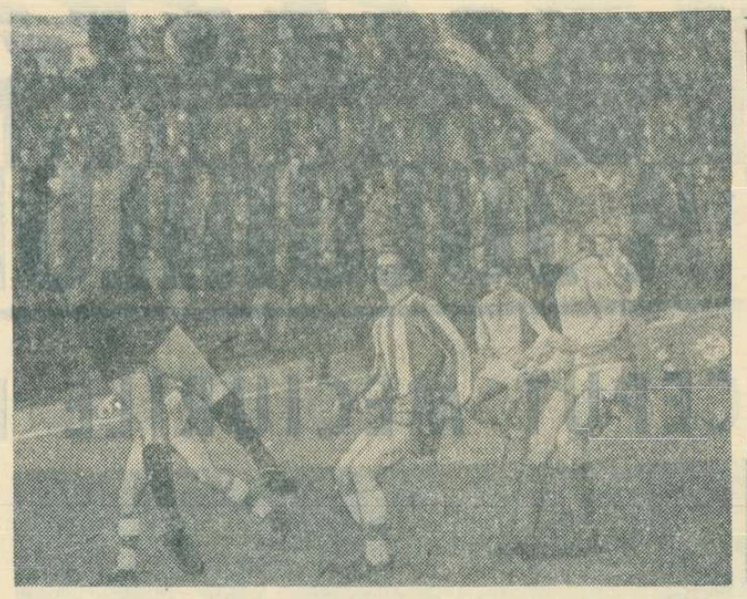

În cursul zilei de astăzi urmează să plece la Moscova, echipele Petrolul Ploiești și Universitatea Craiova, care vor susține un turneu în U.R.S.S.

Cele două echipe s-au întîlnit ieri, într-un ultim joc de verificare. Meciul a luat sfîrșit cu scorul de 1—1 (0—1) prin punctele înscrise de Niță (min. 14), respectiv Dridea I (min. 80).

În fotografie, Pîlcă portarul craiovenilor, boxează balonul, sub privirile lui Mincă și Dridea I.

Foto: V. BAGEAC

Vojvodina Novisad — Steaua București 3—2 (0—2)

În primul meci din cadrul turneului pe care-l întreprinde în Iugoslavia, echipa STEAUA BUCUREȘTI a evoluat duminică la Novisad, unde a întîlnit cunoscuta formație VOJVODINA. Meciul a trezit un viu interes, fiind transmis în întregime de televiziunea iugoslavă. A fost un joc de bună factură tehnică, încheiat cu victoria formației gazdă la scorul de 3—2.

Echipa Steaua a început foarte bine jocul, a avut în permanență inițiativa în prima repriză, cînd, de altfel, a și reușit să concretizeze de două ori prin PANTEA (min. 32), și SOO (min. 33). În partea a doua însă, fotbaliștii bucureșteni au slăbit ritmul și n-au putut împiedica adversarul să-și apropie victoria.

Astăzi echipa Steaua joacă la *Prilep* cu formația locală *Pobeda*.

ȘTIRI, ȘTIRI...

VEȘTI DE LA DINAMO BUCUREȘTI

După cum se știe, echipa Dinamo București urma să susțină duminică un joc la Istanbul, cu formația Fenerbahce.. Din cauza timpului nefavorabil întîlnirea n-a mai avut loc, fotbaliștii dinamoviști efectuînd doar un antrenament în comun cu cei de la Fenerbahce pe un teren de zgură.

Astăzi, Dinamo pleacă la Teheran, iar vineri va susține în această localitate primul său joc din cadrul turneului pe care-l întreprinde în Iran.

PROGRESUL — ÎN UNGARIA ȘI IUGOSLAVIA

Echipa bucureșteană Progresul va evolua în Ungaria și în Iugoslavia. În Ungaria, fotbaliștii de la Progresul vor participa sîmbătă și duminică la un turneu în localitatea Szeged Apoi echipa Progresul va pleca în Iugoslavia unde va susține două partide în localitățile Subotica și Novisad. Primul meci va avea loc în ziua de 25 februarie.

TRIBUNA CITITORILOR

„Nu știu care au fost considerentele desemnării echipei de juniori Steaua pentru participarea la apropiatul turneu de la Viareggio, dar cred că cel puțin la fel de îndreptățiți să evolueze în Italia erau și juniorii Universității Cluj. S-a uitat, oare, faptul că ei sînt campionii țării?" *(Ioan Rus, student din Cluj).*

★

„În timp ce reprezentativele R. D. Germane și Cehoslovaciei au luat parte la un turneu serios, alături de unele dintre cele mai puternice echipe de club sud-americane, selecționata noastră a întreprins un voiaj fără semnificație în Africa și Brazilia, unde a întîlnit adversari de valoare mediocră. Ar fi bine ca tovarășii din conducerea federației noastre de fotbal să tragă din aceste fapte concluziile care se impun". *(Mihail Brăileanu-Suceava).*

★

„Pentru ca fotbalul gălățean să aibă o perspectivă mai luminoasă este cazul ca în școlile din acest oraș (lipsite în prezent și de terenurile necesare) să se acorde o mai mare atenție sportului cu balonul rotund". *(Anton Dumitru,* str. Partizan 27, Bl. E 7, ap. 43 — Galați).

★

„Centrele de antrenament pentru copii să nu fie limitate numai la orașele mari, ci ele să ia ființă și în localitățile mai mici, unde există aceeași pasiune pentru fotbal". *(Prof. Florinel Chebac,* liceul din Pechea, raionul Galați).

★

„Cred că este nedrept ca echipele de categorie inferioară să crească mereu jucători care apoi să fie răcolați (fără nici o recompensă) de către cluburile mai puternice". *(Cezar Birth,* comuna Drăgușeni, raionul Bujor, reg. Galați).

★

„Ar fi bine ca echipa noastră națională să susțină meciurile din preliminariile campionatului mondial în anul viitor, pregătindu-se temeinic pînă atunci". *(Lucian Dava,* satul Rusca nr. 250, comuna Teregova, raionul Caransebeș).

★

„Mă alătur propunerilor făcute de alți cititori că, în loc să-și formeze loturi de tineret, a căror pregătire și evoluție în competiții necesită mari cheltuieli, echipele din divizia A să poată patrona două-trei formații din categoriile inferioare, de la care să aibă dreptul a lua oricînd jucători". *(Tudor Boniu,* str. Mihai Viteazu 77 — Constanța; aceeași opinie o împărtășește și *V. Vasiliu,* funcționar din Deleni, raionul Vaslui).

★

„Golurile realizate prin șuturi din afara careului de 16 m sînt cele mai spectaculoase. Din păcate, la antrenamentele echipelor noastre se pune un prea mic accent pe acest gen de execuții". *(Aurel Pulca,* Bd. Victoriei 27 — Timișoara).

★

„Propun ca nu numai la fotbal, ci și la celelalte ramuri sportive (handbal, volei, rugby etc.) să se acorde titlul de cel mai bun jucător al anului". *(Dumitru Țoană,* satul Zăvalu, reg. Oltenia).

★

„Denumirile unor cluburi sînt necorespunzătoare și ele ar trebui revizuite. De ce, de pildă, echipa craioveană să împrumute numele de „U", care prin tradiție aparține formației clujene?" *(Tiberiu Taropa,* str. Hajdeu 23 — Cluj).

★

„Pentru fapte asemănătoare, Comisia de disciplină a F.R.F. sancționează sever pe jucătorii din diviziile B și C și mult prea blînd pe cei din A. De ce această diferență de tratament?" *(Dan Gavril* — Baia Mare).

★

„Să se dea dovadă de mai multă fermitate față de jucătorii nedisciplinați. Aceia dintre ei care în decursul aceluiași an au fost sancționați de către club sau federație să nu mai fie luați în discuție pentru selecționarea în loturile reprezentative". *(Alexandru Kokossy,* str. Traian 20, ap. 1 Deva).

★

„În legătură cu noul mod de desfășurare a campionatului se prevede ca echipele din diviziile B și C să înscrie pe foile de arbitraj, la meciurile oficiale, cîte doi juniori. Întrucît, în majoritatea cazurilor, acești juniori vor fi menținuți pe banca rezervelor, propun să se includă obligativitatea folosirii efective în joc a cel puțin unuia dintre ei". *(Ion Crăciun,* instructor sportiv la „Arieșul" Turda).

★

„Consider că propunerea făcută de antrenorul Cernăianu de a se trece la desfășurarea campionatului după sistemul tur — primăvara și returul — toamna nu este potrivită. Nu din această cauză școlăpățile fotbalul nostru." *(Petre Grînăreanu,* comuna Dopca, raionul Rupea).

★

„În loc să promoveze juniori din propria pepinieră (de pildă Marian Netta și Leonard Stroe, două veritabile speranțe) conducerea asociației Progresul Brăila aleargă după diferite „păsări călătoare". Această practică nu este în folosul fotbalului brăilean". *(Gheorghe Pavel,* str. Liliacului 241 — Brăila).

★

„Nu s-ar putea ca „domnii" fotbaliști să asiste la cîteva antrenamente ale cîntorilor noștri? Ar putea și ei astfel să vadă cîtă sudoare curge de pe frunțile lui Vernescu și ale colegilor săi". *(George Chițu,* str. Horia, Clișca și Crișan nr. 14 — Pitești).

★

„În legătură cu ..domnii" fotbaliști să asiste la cîteva antrenamente ale cîntorilor noștri? Ar putea și ei astfel să vadă cîtă sudoare curge de pe frunțile lui Vernescu și ale colegilor săi". *(George Chițu,* str. Horia, Clișca și Crișan nr. 14 — Pitești).

CE PRIMĂVARĂ FRUMOASĂ AR FI!

Fie că este vorba de începutul campionatului sau de returul lui, cum este cazul în momentul de față, cronicarului îi revine în minte mereu aceeași frază:

Un nou sezon fotbalistic începe curînd. Echipele și, desigur, spectatorii așteaptă să se revadă pe stadioane cu ocazia primelor meciuri oficiale ș.a.m.d.

De ce oare? Pentru că, indiferent — credem noi — de situația de loc înfloritoare din această ramură sportivă, nu există inimă de suporter în care să nu pîlpîie o cît de palidă speranță că, o dată și o dată, echipele noastre vor practica într-adevăr FOTBAL! Și, de bună seamă, această speranță reînvie la începutul fiecărei primăveri. Așa și acum, în pragul mărțișorului, în pragul „Cupei României" (3 martie) și al returului (10 martie). Să fi fost iarna aceasta (mai mult ca celelalte) un sfetnic bun pentru antrenori, jucători și federație? S-a găsit, cumva, cheia problemelor? În orice caz — din discuțiile purtate în ședința Comitetului F.R. Fotbal din 12 februarie — se știe cu mai multă precizie ce are de făcut fiecare. Antrenorii (fără instrucțiuni STAS) vor trebui să-și găsească singuri cele mai bune mijloace de aplicare a unui sistem modern de joc. Federația și-a îndreptat privirile (în sfîrșit) spre tinerii fotbaliști, spre juniori și copii, mult mai concret. Iar munca de educație în rîndurile fotbaliștilor (ni se promite) va fi ridicată la nivelul unor exigențe cărora nu-i vor rezista decît adevăratele caractere.

Neîntrînd în complexele probleme ale procesului de instruire, prin care se ajunge la însumarea calităților necesare prestării jocurilor valoroase (după care jinduim), nu vom face în rîndurile de față anticipări cu privire la evoluțiile viitoarei echipe în noul sezon. Trebuie spus, însă, că fotbal de calitate vom avea doar în măsura în care pregătirea tehnică va fi dublată de o înaltă ținută morală a jucătorilor.

După amărăciunile sezonului trecut, antrenorii trebuie să fie conștienți că nu mai au dreptul să înșele dragostea și buna credință a zecilor de mii de iubitori ai fotbalului, cu submediocrele și uneori penibilele evoluții ale jucătorilor lor prost pregătiți. Și, mai mult ca oricînd (să le-o spunem și lor), în fața jucătorilor de fotbal se pune o problemă de conștiință, acel factor determinant care stă la baza acțiunilor încununate de succes în orice domeniu de activitate. Dar, să ne facem și mai bine înțeleși. În munca de pregătire a fotbaliștilor CONȘTIINȚA trebuie să se confunde cu PERSEVERENȚA, cu acea METICULOZITATE și ASIDUITATE în MUNCA fără de care fotbalul valoros nu poate fi abordat. În aceeași ordine de idei, se știe că în evoluțiile ei, echipa exprimă, prin întregul potențial, valoarea jucătorilor și nivelul procesului instructiv-educativ. Comportarea componenților unei formații aliniate în teren redă în mare măsură forța educativă a întregului colectiv: conducerile secțiilor, antrenori și jucători. Dacă ar trebui să alegem exemple pozitive din rîndurile cluburilor și asociațiilor noastre, cărora să le corespundă cerințele mai înainte enumerate, ne-ar fi suficiente degetele unei mîini.

Iată de ce, în pragul returului ne este greu să satisfacem cerințele unui mare număr de cititori, anticipînd evoluția vreunei echipe. Am făcut-o în alți ani și ne-am înșelat.

Dar, așa cum am mai spus, nu există inimă de suporter care să nu spere într-un fotbal de calitate! Și, poate, chiar de la 10 martie.

Ce primăvară frumoasă ar fi!

Cristian MANTU

P.S. La ședința Comitetului F.R.F. de luni seara a luat cuvîntul UN SINGUR antrenor din divizia A. Restul s-au arătat credincioși dictonului „Qui tacent, clamant!"

AȘA A VRUT „DOMNUL"!

Duminică, la meciul Rapid — Universitatea Cluj, de pe banca oaspeților a lipsit antrenorul principal Constantin Teașcă. Aflîț noi, cît și confrații, aflați la joc, am dat crezare unor afirmații, venite din tabăra clujeană, potrivit cărora antrenorul C. Teașcă este bolnav. O fi contractat — ne-am spus — vreo gripă la Predeal, unde Universitatea Cluj își stabilise pentru cîteva zile sediul pregătirilor.

Dar iată că luni dimineață ne-am trezit la redacție cu antrenorul Constantin Teașcă. Sănătos tun, dar arborînd o mină de om necăjit.

— **De simbătă — ne-a spus el — nu mai sînt antrenor la Universitatea Cluj.**

— ?!?

— **Mi-am dat, pur și simplu, demisia.**

— Pentru care motiv?

— **Pentru că, în timp ce eu mă aflam la Predeal, împreună cu echipa, secția de fotbal a Universității Cluj a hotărît să acorde transferul pentru Industria sîrmei Cîmpia Turzii jucătorilor Solomon și Ivansuc. Aceeași secție care îl suspendase pe Solomon pe o perioadă de un an, pedeapsă ratificată și de F.R. Fotbal, și care propusese pentru Ivansuc doi ani suspendare!**

— De necrezut...

— **...dar, adevărat** — a replicat Teașcă — iar pentru deplină edificare, ne-a înmînat o hîrtie avînd că antet numele clubului.

Iată conținutul scrisorii (pe care o avem în original la redacție): „**Dragă Ovidiu** (n.n. prenumele tov. Supuran, salariat al clubului, care a însoțit echipa la Predeal). **Cu nr. 182/1968 s-a acordat dezlegarea pentru Ivansuc și Solomon.**

În consecință, te rog să eliberezi carnetele de jucători delegatului de la Industria sîrmei.

Nu-i cum vrea omul, ci cum vrea Domnul".

Cu bine.

T. Lucaci (n.n. numele secretarului clubului Universitatea Cluj)

— **În fața acestei încercări de știrbire a autorității antrenorilor — notați bine, în lipsa noastră — am hotărît să demisionez,** ne-a spus în continuare, C. Teașcă. **Este pentru a doua oară cînd se procedează cu mine în felul acesta într-un moment în care jucătorii, împreună cu noi, antrenorii, pregăteam returul cu pasiune, dornici să ne comportăm la înălțimea inimoșilor noștri suporteri.**

Asadar, lucrurile se prezintă cît se poate de limpede: fără să consulte conduderea tehnică a echipei de fotbal, respectiv pe antrenorii **Constantin Teașcă și Nicolae Săbăslău,** și ei membri ai secției, ba, mai mult, profitînd de absența acestora din localitate, tov. Titus Lucaci, secretarul clubului Universitatea Cluj, a reușit să... obțină transferul celor doi jucători suspendați. În ce manieră? Anulînd propriile hotăriri ale secției și servind în felul acesta un prost exemplu (nu se face astfel educația sportivilor, tovarășe Lucaci!) jucătorilor tentați să apuce și ei pe drumul celor doi fotbaliști suspendați.

Cum spuneam, totul se prezintă cît se poate de limpede. Un singur lucru pare nedar: ce-o fi vrut să spună tov. Titus Lucaci în celebru-i final de scrisoare: **„Nu-i cum vrea omul, ci cum vrea Domnul"?**

REP.

telex-radio-telefon

ÎN CADRUL TURNEULUI pe care îl întreprinde în Italia, formația cehoslovacă de hochei pe gheață H. Z. Litvinov a susținut pînă în prezent două meciuri. Hocheiștii cehoslovaci au cîștigat cu scorul de 7—3 (3—2, 3—1, 1—0) în fața echipei H. C. Bolzano și au învins cu 8—6 (1—2, 5—2, 2—2) formația Rex Cortina.

■

LA TALLIN A ÎNCEPUT un concurs internațional de atletism pe teren acoperit la care participă sportive și sportivi din cinci țări: Canada, R.D. Germană, Finlanda, Norvegia și U.R.S.S. Confirmînd forma excelentă în care se află în acest sezon, Rita Schmidt (R.D. Germană) a cîștigat proba de săritură în înălțime cu performanța de 1,78 m. Cu două zile înainte, în cadrul concursului de la Leningrad, Rita Schmidt realizase 1,82 m, cea mai bună performanță mondială de sală a sezonului. Cursa de o milă s-a încheiat cu victoria canadianului David Belly, cronometrat cu timpul de 4:14,6. Norvegianul Fred Veum s-a clasat pe primul loc în proba de 55 m garduri cu 7,4. Proba de săritură în înălțime bărbați a fost dominată de sportivii sovietici, care au ocupat primele două locuri. A cîștigat Valeri Skvorțov, cu performanța de 2,10 m, urmat de Iuri Tarmak cu 2,03 m. Alte rezultate înregistrate în concursul masculin: săritura în lungime: Eduard Brosman (U.R.S.S.) 7,32 m; aruncarea greutății: Rimantas Plunge (U.R.S.S.) 17,60 m.

■

ÎN ETAPA A 22-A a campionatului vestgerman de fotbal, liderul clasamentului, F. C. Nürnberg, a terminat la egalitate (1—1) cu echipa Borussia Mönchengladbach. Alte rezultate: Werder Bremen — München 1860 3—1; Bayern München — S. C. Karlsruhe 2—0; Schalke 04—V. F. B. Stuttgart 2—1; F. C. Köln — Borussia Dortmund 3—0; Borussia Neunkirchen — Hanovra 96 3—1. În clasament conduce F. C. Nürnberg cu 31 de puncte, urmată de Borussia Mönchengladbach 27 puncte, F. C. Köln 26 puncte, Bayern München 26 puncte.

■

LA BARCELONA s-a desfășurat returul întîlnirii dintre echipa italiană Virtus Bologna și formația spaniolă Hispano-Frances, contînd pentru optimile de finală ale „Cupei campionilor europeni" la volei masculin. Victoria a revenit oaspeților cu scorul de 3—1 (15—9, 8—15, 15—4, 15—11). Învingători și în primul joc (scor: 3—0), voleibaliștii italieni s-au calificat pentru turul următor al competiției.

■

CAMPIONATUL DE CICLOCROS AL SPANIEI, desfășurat la Zumaragua, a fost cîștigat în acest an de sportivul Jose Maria Gonzales. Învingătorul a fost cronometrat pe distanța de 31 km cu timpul de 1 h 03:58,0 Pe locurile următoare s-au clasat Jose Martinez — 1 h 04:11,0 și Alfredo Irusta — 1 h 04:18,0. De remarcat că Jose Maria Gonzales, care este clasificat în țara sa ca amator, a obținut victoria în dauna unor cicliști profesioniști reputați. În urma acestor campionate, federația de specialitate a definitivat lotul de sportivi care vor reprezenta Spania la campionatele mondiale de ciclocros programate la Luxemburg. La întrecerile amatorilor vor lua startul: Jose Maria Gonzales, Gonzalo Zabalta, Nicolas Mendijur și Jose Maria Basualdu, iar la cele rezervate profesioniștilor vor concura Jose Martinez, Manuel Nava, Alfredo Irusta și Felix Iturriaga.

■

ETAPA A 13-A A CAMPIONATULUI masculin italian de baschet a programat la Neapole meciul dintre formația locală Ignis și echipa Ignis Varese. La capătul unui joc echilibrat, gazdele au obținut victoria la limită 71—70. Deși a jucat pe teren propriu, liderul clasamentului, Cantu, a obținut o victorie dificilă în fața echipei Forli (clasată pe locul 11) cu 68—63. Alte rezultate: Candy Bologna — Pesaro 70—68; Veneția — Livorno 57—50; Simmenthal Milano — All'Onesta Milano 100—54; Padova — Eldorado Bologna 78—69. În clasament conduc formațiile Cantu și Candy Bologna cu cîte 24 de puncte fiecare, urmate de Ignis Neapole, Simmenthal Milano 22 puncte, Ignis Varese, Veneția 14 puncte etc.

■

ÎN FINALA PROBEI de simplu bărbați din cadrul turneului internațional de tenis (rezervat jucătorilor profesioniști) de la Shreverport (S.U.A.), americanul Denis Ralston l-a întrecut cu 31—23, 31—25 pe compatriotul său Earl Bucholz. În semifinale, Ralston cîștigase cu 31—25 la Roche (Australia), iar Bucholz învinsese cu 31—29 pe Newcombe (Australia). La dublu bărbați victoria a revenit cuplului Taylor (Anglia) — Barthes (Franța), care în finală a dispus cu 31—22 de perechea Drysdale (Republica Sud-Africană) — Pilici (Iugoslavia).

■

LA MONTEVIDEO, în cadrul „Cupei campionilor de Sud" la fotbal, formația „Nacional" (Uruguay) a învins cu scorul de 4—0 (1—0) echipa „Libertad" (Paraguay).

■

ÎN „16-IMILE" de finală ale „Cupei Franței" la fotbal s-a înregistrat o surpriză: echipa Ajaccio, care activează în prima divizie, nu a putut învinge formația de categorie inferioară Gazelec Ajaccio cu care a terminat la egalitate (după prelungiri) 2—2. Alte rezultate: Angers — Valenciennes 1—0; Lyon — Toulon 1—0; Bordeaux — Lens 1—0; St. Etienne — Malakoff 4—0; Nisa — Aulnoy 2—1; Sochaux — Montelimar 1—0 (după prelungiri); Red Star — U. C. Cannes 3—0; Nantes — Annecy 1—0 (după prelungiri).

■

LA MELBOURNE a avut loc tragerea la sorți pentru stabilirea întîlnirilor competiției de tenis „Cupa Davis" (zona americană). Iată ordinea jocurilor: *grupa nord:* Mexic — Canada; S.U.A. — Antilele Britanice; *grupa sud:* Venezuela — Argentina și Chile — Peru. În turul doi echipa învingătoare din meciul Argentina — Venezuela va întîlni echipa Ecuadorului.

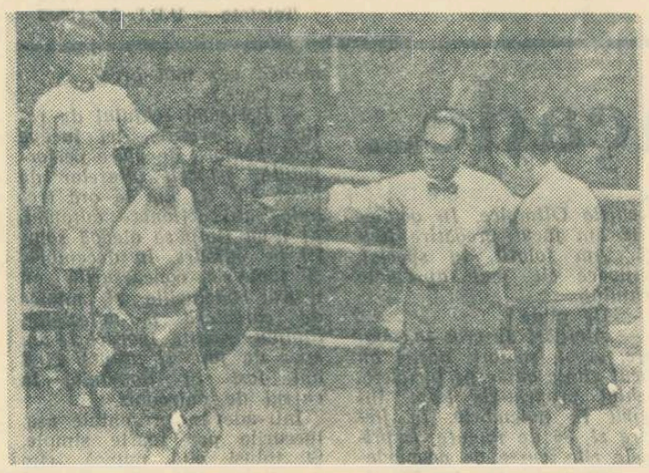

New-yorkezii se distrează... Un foarte original meci de box pune față în față pe actorul de cinema Bob Hope (stînga) și fostul campion mondial la categoria grea, Rocky Marciano (dreapta). Arbitrează cîntărețul Bing Crosby. Pentru orice eventualitate, este prezentă și o asistentă medicală — actrița Barbara Eden

Ediția jubiliară a JOCURILOR OLIMPICE DE IARNĂ

XIes JEUX OLYMPIQUES D'HIVER 68 GRENOBLE 1968

AU ÎNCEPUT MECIURILE DECISIVE

Portarul suedez Holmqvist încearcă zadarnic să rețină șutul lui Firsov (stînga) care deschide seria celor 3 goluri ale echipei sovietice în derbiul hoc heistic de aseară : U.R.S.S.—Suedia 3—2
Telefoto : U.P.I.—Agerpres

Seria meciurilor tari din grupa A a întrecerilor de hochei a început. Mii de grenoblezi și de turiști prezenți la J.O. au luat cu asalt tribunele de la Stade de Glace pentru a asista la pasionanta dispută (palmaresul meciurilor directe o atestă deplin) dintre selecționata Uniunii Sovietice, marea favorită, și cea a Suediei.

Partida de aseară a confirmat tradiția, hocheiștii sovietici trecînd prin multe emoții pînă în momentul cînd sirena patinoarului a vestit încheierea întrecerii, consfințind o victorie la limită cu scorul de 3—2 (1—1, 0—0, 2—1) a campionilor lumii.

Prima modificare pe tabela de marcaj a fost opera lui Anatoli Firsov, cel mai bun jucător al sovieticilor în această partidă, care conduce actualmente și în clasamentul golgeterilor. El a șutat precis în min. 8 făcînd inutilă intervenția lui Holmqvist. Șase minute mai tîrziu, Oberg a reluat o pasă excelentă a colegului său de linie Palmqvist, restabilind egalitatea. Șansa a surîs apoi nordicilor, aflați pe rînd cu un om și chiar doi în plus (au fost eliminați Romișevski și Blinov), dar scorul a rămas neschimbat.

Din aceste momente jocul începe să devină mai nervos. Suedezii joacă foarte calm la mijlocul terenului, intercepteză adesea pucul, fapt care determină pe antrenorul formației sovietice să facă dese schimbări în alcătuirea liniilor de atac. Pe rînd Palmqvist și Starșinov pierd ocazii bune de a marca. Apoi, cele două echipe au avut din nou situații de superioritate numerică (eliminările lui Mișakov și Johansson), dar scorul a rămas intact.

A urmat repriza decisivă, cu atacuri rapide ale suedezilor și contraatacuri fulgerătoare ale sovieticilor. Golul plutea în aer și acesta a venit în poarta lui Holmqvist : Romișevski a șutat de la distanță și același Firsov a deviat pucul în poartă : 2—1. Suedezii au intrat în derută și Lundstrom a fost eliminat de pe teren pentru două minute, timp suficient ca echipa U.R.S.S. să-și mărească avantajul (3—1) printr-un șut de la treime al lui Blinov. Victoria nu mai putea scăpa hocheiștilor sovietici, mai ales că liniile lor de atac — revenite la formulele inițiale — străpung tot mai des apărarea adversă (Maiorov a ratat, singur cu portarul). Dar... O degajare neinspirată a lui Davidov l-a pus în poziție bună pe fundașul Svedberg și acesta — cu largul concurs al lui Konovalenko — a redus din handicap (2—3). Mai erau 2,49 min. de joc și publicul spera într-o lovitură de teatru. Dar aceasta nu s-a mai produs.

Kubinek (Canada) și Korinek (Cehoslovacia) au condus formațiile :

U.R.S.S. : Konovalenko — Ragulin, Blinov, Davîdov, Kuzkin, Zaițev, Romișevski — Maiorov, Starșinov, Aleksandrov — Vikulov, Polupanov, Firsov — Moiseev, Ionov, Mișakov ; SUEDIA : Holmqvist — N. Johansson, Nordlander, Svedberg, Carlsson — Nilsson, Lundstrom, Wickberg — Palmqvist, Bengtsson, Oberg — Henrikson, Hedlund, Olsson.

Alte rezultate : CANADA — CEHOSLOVACIA 3—2 (0—0, 3—0, 0—2) în grupa A și IUGOSLAVIA—FRANȚA 10—1 (6—0, 1—0, 3—1) în grupa B.

CLASAMENTE

GRUPA A

U.R.S.S.	5	5	0	0	39— 5	10
Canada	5	4	0	1	25—10	8
Cehoslovacia	5	4	0	1	26—11	8
Suedia	5	4	0	1	21—13	8
S.U.A.	5	1	0	4	16—23	2
Finlanda	4	1	0	3	9—19	2
R.F.G.	5	0	0	5	8—33	0
R.D.G.	4	0	0	4	5—35	0

GRUPA B

Iugoslavia	3	3	0	0	21— 2	6
România	3	2	0	1	14—10	4
Japonia	3	2	0	1	10— 9	4
Norvegia	3	2	0	1	9— 9	4
Austria	4	1	0	3	11—16	2
Franța	4	0	0	4	7—26	0

Campioana zig-zagului

MARIELLE GOITSCHEL

Marielle Goitschel, fata de cabanier din Val d'Isère, a venit la Chamrousse, însoțită de speranțele tuturor pasionaților sporturilor de iarnă din Franța. Nu pentru că Marielle care are 22 de ani și-a pus schiurile în picioare de la vîrsta de 5 ani, 17 ani de schi nu ar fi justificat speranțele compatrioților ei. Dar Marielle are la activ un lung șir de succese, printre care titlul olimpic la slalom uriaș, în 1964, an în care ea a venit — curînd după Innsbruck — și pe pîrtia de la Poiana Brașov.

După Innsbruck au urmat succesele de la Portillo, în cadrul campionatelor mondiale. Acolo, Marielle a devenit campioană la slalom uriaș și la combinată. Este interesant de știut că la slalom special, proba care i-a adus, ieri, medalia olimpică de aur, sportiva franceză a ocupat locul secund atît la Innsbruck cît și la Portillo. Era firesc, așadar, ca unul dintre comentatorii sportivi din Franța să scrie, în ajunul începerii actualei Olimpiade albe, în legătură cu această probă : „Este de presupus că Mariellei, care simte pericolul noului val, i-ar conveni să schimbe obișnuita ei medalie de argint pentru cea de aur". Dar tot el încheia, avertizînd : „Nu va fi ușor, căci concurența este, indiscutabil, mult mai mare decît în ultimii ani".

Nu a fost ușor, într-adevăr. Dar, după cele două manșe, Marielle Goitschel s-a situat în fruntea clasamentului, confirmînd spre satisfacția compatrioților ei, supranumele de „La meilleure" („Cea mai bună").

ÎNAINTEA ULTIMEI MANȘE

Cunoscuta odisee a aminărilor de la bobul de 2 persoane (care totuși a cunoscut pînă la urmă un epilog regulamentar, în sensul disputării tuturor celor 4 manșe) este reeditată acum de o altă probă — sora mai mică a bobului — cea de sănițe. După două fortuite nerespectări de program — din cauza timpului nefavorabil și, în consecință, a pîrtiei necorespunzătoare — marți s-a putut desfășura doar manșa a treia. La bărbați, nimic important de semnalat, **austriacul Manfred Schmid** continuînd să-i domine pe copretendenții la titlu, printre care mai mulți concurenți din R. D. Germană, R. F. a Germaniei și Austria. În schimb, la femei s-a produs o spectaculoasă răsturnare în clasament, în urma descalificării a trei sportive din R. D. Germană, dintre care campioana olimpică și mondială (1967) Ortrun Enderlein și Anna Maria Müller erau deținătoarele pozițiilor 1 și 2. Ele au fost eliminate din competiție deoarece, după afirmațiile unor oficiali, nu ar fi respectat punctul 18 al regulamentului probei, care interzice încălzirea, prin orice mijloace termice, a tălpilor sănițelor, în scopul unei mai bune alunecări. Astfel, **italianca Erika Lechner**, pînă acum pe locul trei, s-a plasat în frunte, avînd mari șanse să cucerească medalia de aur.

Cea de-a 4-a și ultimă manșă a probei individuale urmează să aibă loc în funcție de îmbunătățirea pîrtiei.

REZULTATE TEHNICE

SLALOM

SPECIAL, FEMEI (13.II)

1. MARIELLE GOITSCHEL (FRANȚA) 85,86 (40,27 și 45,59) — **campioană olimpică ;** 2. **Nancy Greene (Canada)** 86,15 (41,45 și 44,70) ; 3. **Annie Famose (Franța)** 87,89 (42,21 și 45,68) ; 4. Gina Hathorn (Anglia) 87,92 (41,84 și 46,08) ; 5. Isabelle Mir (Franța) 88,22 (42,14 și 46,08) ; 6. Burgl Färbinger (R.F.G.) 88,90 (42,70 și 46,20) ; 7. Glorianda Cipola (Italia) 89,74 (43,15 și 46,59) ; 8. Bernadette Rauter (Austria) 90,44 (43,34 și 47,10) ; 9 Olga Pall (Austria) 91,11 (43,59 și 47,52) ; 10. Cristine Laprell (R.F.G.) 91,25 (42,94 și 48,31) ; 11. Anette Zryd (Elveția) 91,41 (42,97 și 48,44) ; 12. Madeleine Wuilloud (Elveția) 93,27 (44,86 și 48,41) Au luat startul 49 concurente.

SCHI FOND

5 KM, FEMEI (13.II)

1. TOINI GUSTAFSSON (SUEDIA) **16:45,2 — campioană olimpică ; 2. Galina Kulakova (U.R.S.S.) 16:48,4 ; 3. Alevtina Kolcina (U.R.S.S.) 16:51,1 ;** 4. Barbro Martinsson (Suedia) 16:52,9 ; 5. Marjatta Kajosmaa (Finlanda) 16:54,6 ; 6. Rita Akina (U.R.S.S.) 16:55,1 ; 7. Inger Aufles (Norvegia) 16:58,1, 8. Senja Pusula (Finlanda) 17:00,3 ; 9. Stefania Bjegun (Polonia) 17:03,4 ; 10. Berit Moerdre (Norvegia) 17:11,9.

PATINAJ ARTISTIC

INDIVIDUAL MASCULIN
(2 figuri impuse, 13.II)

1. Emmerich Danzer (Austria) 352,5 p ; 2. Wolfgang Schwartz (Austria) 352,3 p ; 3. Patrick Pera (Franța) 352,2 p ; 4. Timothy Wood (S.U.A.) 334,5 p ; 5. Ondrej Nepela (Cehoslovacia) 331,1 p ; 6. Gary Visconti (S.U.A.) 324,7 p ; 7. Peter Krick (R.F.G.) 319,5 p ; 8. Günter Zoller (R.D.G.) 313,4 p ; 9. A. Humphrey (Canada) 311,3 p ; 10. G. Abondatti (Italia) 311,2 p.

EROII NECUNOSCUȚI AI OLIMPIADEI

Inima nevăzută, dar atît de caldă și mereu tînără a Jocurilor Olimpice, bate de o săptămînă. După fastul, după uimitoarea mișcare a mozaicului de culori de la festivitatea de deschidere, după ce Alain Calmat a aprins flacăra eternă a tinereții și a sportului, am trăit totuși, pentru o clipă, senzația unui gol. Unde era de fapt Olimpiada ? Unde-s tinerețea și sportul ?

Răspunsul a venit mai repede decît ne așteptam, fulgerînd întreaga delegație italiană și proiectînd în actualitate un nume necunoscut, un nume cu rezonanțe latine, care a făcut să pălească aureola schiului nordic, un nume care a bulversat, aci la Grenoble, totul. Un vameș italian i-a învins de o manieră categorică pe nordici, chiar într-o probă specifică sportului lor. Iată cutezanța, iată frumusețea de neegalat a energiilor descătușate, iată, brat la brat, tinerețea și sportul înlănțuite la fel ca cele cinci cercuri olimpice sub semnul cărora își dispută întîietatea.

Victoria lui Franco Nones ne-a captat și pe noi, ca și pe toți ceilalți. Medalia lui de aur are valoare de simbol. A fost prima a acestei ediții și s-a aninat la pieptul unui învingător în care aproape nimeni nu credea. De aceea strălucește parcă mai frumos, sau, în orice caz, într-un fel aparte.

Olimpiadele au însă și alți învingători, pe care nimeni nu-i fotografiază și pe care îi uităm în graba noastră de a aplauda pe eroi, de a onora performanța. Și acești învingători anonimi sînt mulți. Mai numeroși decît ceilalți. Ei formează armata de lucrători neobosiți, amabili, trudind din zori și pînă noaptea tîrziu, în locuri cheie ale acestei uriașe mașini organizatorice sau undeva modest la periferia întregului sistem pus în mișcare de desfășurarea unei olimpiade moderne. Trăiesc lîngă noi, le simțim prezența în fiecare gest, în fiecare pas pe care îl facem și nici nu-i aplaudăm măcar. Uneori, cînd nu uităm sau cînd nu sîntem prea grăbiți, le mulțumim !

Este oare acest gest de politeță suficient ? Categoric, nu ! Iată ceea ce ne-a îndemnat ca azi să așternem pe hîrtie cîteva cuvinte pe care le adresăm lor, cu toată dragostea. Și am ales din miile de anonimi învingători ai Olimpiadei un grup de trei tineri. Nu le cunoaștem numele, dar de fapt acest lucru nici nu este poate prea important. Le cunoaștem însă și le prețuim fapta. Un ofițer al armatei franceze, specialist în transmisiuni, împreună cu doi tineri ostași au fost parașutați pe o creastă de munte, avînd cu ei echipamentul unui post de radio releu. Ei trăiesc acolo izolați de lume, alimentele fiindu-le, de asemenea, aduse cu un elicopter și parașutate. Ei sînt cei ce asigură funcționarea acestui post releu, necesar comunicațiilor olimpice, transmisiilor de radio și televiziune. Timp de trei săptămîni, acești trei oameni vor munci în condițiuni extrem de grele, vor auzi vorbindu-se de dispute înverșunate, de victorii senzaționale, de campioni olimpici sau de alți mari sportivi pe care întreaga lume — și poate că și ei — îi adulează, dar nu vor vedea nimic. Absolut nimic...

Este un gest care ne-a cucerit. Să fii la cîțiva kilometri de un oraș olimpic, să simți prin eter toată această frămîntare, să-ți parvină prin undele reci, impersonale, ecourile clocotului olimpic și să asimilezi totul doar cu imaginația, este o faptă de eroism !

O faptă care merită și ea o medalie de aur !

Vor avea loc sau nu coborîrile de astăzi ?

Hotărît lucru, organizatorii întrecerilor olimpice de bob de la Alpe d'Huez, ca și membrii biroului Federației internaționale de bob și tobogan, au început să aibă coșmaruri... Din cauza zăpezii căzute în ultimele zile, cît și a faptului că temperatura se menține cu încăpățînare în jurul a zero grade, pista nu este în totul corespunzătoare pentru desfășurarea coborîrilor de antrenament ale boburilor de patru persoane. Regulamentul competițiilor internaționale stipulează ca înaintea întrecerilor oficiale boberii să execute în mod obligatoriu cîte patru coborîri de antrenament cronometrate.

Starea pistei (gheața ei trebuie să fie dură, omogenă, dat fiind faptul că un bob cîntărește peste 600 kg) nu a îngăduit antrenamentele. Ieri, însă, un prim grup dintre echipaje a putut face primele coborîri. Cele mai bune rezultate le-au înregistrat Elveția 1:09,51, Austria I 1:09,60 și Austria II 1:10,07. S-a stabilit ca echipajul României (campion european în 1967) și cel al Italiei, conform tragerii la sorți, să facă parte din grupa a doua pentru antrenamente.

Pînă la ora aceasta nu se știe încă dacă coborîrile oficiale (primele două manșe) vor putea avea loc miercuri seară, conform programului inițial stabilit. Condițiile atmosferice vor avea ultimul cuvînt !...

A ÎNCEPUT DUELUL DANZER — SCHWARTZ

Duelul Danzer—Schwartz, care tinde să devină o tradiție în marile întreceri ale gheții, nu lipsește nici de pe afișul grenoblez. Cei doi mari patinatori vienezi, care de trei ani își dispută cu ardoare rivalitatea, de fiecare dată tranșată însă în favoarea unuia singur dintre ei, dublul campion mondial Emmerich Danzer, dau acum o luptă acerbă cu migăloasele figuri obligatorii, sub cupola lui „Stade de Glace".

Ca și anul trecut, la campionatele mondiale de la Viena, Wolfgang Schwartz a luat un start furtunos. El l-a întrecut pe Danzer la prima figură — paragraful-trei înapoi — dar următorul obstacol, „rockerul", a readus pe principalul favorit pe locul prim. Distanța de puncte este însă mică, pînă acum. Următoarele trei figuri trebuie să ne dea indicații mai precise asupra cifrelor de handicap cu care candidații la titlu vor aborda proba de figuri libere, programată vineri.

De notat performanța foarte bună a francezului Patrick Pera, în prima zi a impuselor. El este în imediata apropiere a celor doi „mari", în urmă doar la zecimi de puncte. Dacă provizia sa de puncte va crește mîine (n.r. azi) atunci simpaticul june-prim din Lyon are mari șanse să reziste asaltului celor doi adversari redutabili la libere, americanul Tim Wood și cehoslovacul Ondrej Nepela, aducînd astfel Franței o medalie și în pretențioasa disciplină a patinajului artistic.

A doua serie de medalii olimpice la patinaj urmează să fie decernată mîine seară (n.r. astă-seară). Se dispută figurile libere la perechi, întrecere în care delegația sportivilor din U.R.S.S. emite justificate pretenții la primele două locuri ale podiumului.

Ondrej Nepela (Cehoslovacia) va avea mult de furcă și în a doua zi a figurilor impuse pentru a se putea apropia de învinsul său de la recentele campionate europene, francezul Patrick Pera
Telefoto — U.P.I. Agerpres

Cronici și comentarii de la trimișii noștri speciali

Emanuel VALERIU, Călin ANTONESCU și Dumitru STĂNCULESCU

Acești doi sportivi au dat luptă strînsă cu pîrtia și cu țintele de tir, în biatlonul de la Autrans. Iată-i felicitîndu-se reciproc, după încheierea întrecerii : la stînga — sovieticul Alexandr Tihonov, medaliat cu argint, iar la dreapta —, cîștigătorul medaliei de aur, campionul olimpic Magnar Solberg (Norvegia). Cei mai buni dintre cei buni...

Telefoto : U.P.I.—Agerpres

Derrière la façade...

(Urmare din pag. 1)

realizat o trecere, o rezolvare uimitoare Și am intuit, atunci, extraordinarul său talent.

— E adevărat că sînteți un om extrem de sever ? — întrebăm.

— *În schi, de altfel ca și în alte sporturi, disciplina, alături de problemele de ordin tehnic sau tactic, este la fel de importantă. Un mare schior trebuie să aibă nervii acordați ca și corzile viorii unui mare artist. Pentru asta el trebuie să ducă o viață foarte regulată, cu un regim alimentar și un program rigid. Da, sînt sever ! Recunosc. Dar fără această severitate nu aș fi fost astăzi asaltat de dv, ci aș fi stat la ușă...*

— Cum s-a pregătit echipa Franței pentru acest sezon ?

— *N-am făcut minuni* — ne răspunde de această dată René Sulpice. *Sportivii selecționați în lot au început pregătirea cu trei luni înainte de Jocurile Olimpice. În octombrie am făcut pregătire fizică. Am folosit, în special, mijloace cît mai apropiate schiului...*

— De pildă ?

— *Alergări de cros în coborîre. Apoi, schiorii noștri au făcut zilnic curse pe bicicletă. Schiul propriu-zis l-am început în noiembrie. În fiecare zi, 35 de minute. În primele zile, curse de acomodare, apoi adaptări la diferite pante și viteze. La sfîrșitul lunii am intrat în perioada de muncă cea mai grea.*

— Care ?

— *Perioada schiului de reflex și precizie. Aici începe arta. Schiorii de mare performanță, schiorii vitezelor de peste 100 de km la oră trebuie să reacționeze automat. Ei n-au timp să aleagă soluții pe parcurs. În decembrie și ianuarie concursurile au ușurat concluzille și munca de corectare a defectelor. Simplu. Aceste lucruri le-am spus de fapt și atunci cînd am fost în România, la cursul de antrenori.*

Într-adevăr, prezentate așa, lucrurile par foarte simple. Și, totuși, cîtă muncă, cîte frămîntări, cîte eforturi. Dar medaliile de aur nu se cîștigă ușor...

Clasamentul (neoficial) pe medalii și puncte

(după 17 probe)

ȚARA	AUR	ARGINT	BRONZ	IV	V	VI	Total puncte
FRANȚA	3	2	1	1	2	—	42
NORVEGIA	2	2	1	2	—	2	35,5
OLANDA	2	1	2	—	2	—	31
SUEDIA	2	—	1	2	1	1	27
ITALIA	2	—	—	—	2	1	19
U.R.S.S.	1	3	2	1	2	5	42
S.U.A.	1	3	1	1	1	1	29
FINLANDA	1	2	1	3	4	3	40,5
AUSTRIA	1	1	3	3	2	1	38
R.F.G.	1	1	—	—	—	1	13
CEHOSLOVACIA	1	—	1	1	—	—	14
ELVEȚIA	—	2	1	—	—	—	14
R.D.G.	—	1	1	—	—	—	9
CANADA	—	1	—	—	—	—	5
ROMANIA	—	—	1	—	—	—	4
ANGLIA	—	—	—	1	1	1	6
POLONIA	—	—	—	1	—	1	4
UNGARIA	—	—	—	—	—	1	1

● **În acest clasament neoficial am atribuit locului I — 7 puncte, locului II — 5 puncte, locului III — 4 puncte ș.a.m.d.**

Tiparul : I. P. „Informația", str. Brezoianu 23—25.

40365

Redacția și administrația: str. Vasile Conta nr. 16, tel. 11.10.05, interurban 72 și 286. Telex: sportrom buc. 180.

PROLETARI DIN TOATE ȚĂRILE, UNIȚI-VĂ!

sportul

4 pagini 30 bani

Anul XXIV, Nr. 94 (5528)

Joi 15 februarie 1968

ZIAR AL CONSILIULUI NAȚIONAL PENTRU EDUCAȚIE FIZICĂ ȘI SPORT

COMUNICAT

În ziua de 14 februarie a.c. a avut loc plenara Comitetului Central al Partidului Comunist Român. La plenară au participat ca invitați șefi ai secțiilor C.C. al P.C.R., primi secretari ai comitetelor regionale de partid, președinți ai sfaturilor populare regionale, conducători de instituții centrale de stat, redactori șefi ai ziarelor centrale.

1. Plenara a examinat și a aprobat propunerile prezentate de tovarășul Nicolae Ceaușescu cu privire la organizarea județelor și municipiilor, propuneri definitivate de Comisia centrală de partid și de stat pe baza principiilor adoptate de Conferința Națională a Partidului Comunist Român și a dezbaterilor publice care au avut loc în această perioadă. Plenara a hotărît ca aceste propuneri să fie supuse spre dezbatere și legiferare Marii Adunări Naționale a Republicii Socialiste România.

2. Plenara a examinat informarea prezentată de tovarășul Virgil Trofin, cu privire la structura noilor organizații locale de partid, în concordanță cu măsurile de îmbunătățire a organizării administrativ-teritoriale a țării.

Potrivit mandatului dat de Conferința Națională, de a aplica pe linie de partid măsurile ce decurg din desființarea regiunilor și raioanelor ca unități administrativ-teritoriale și din organizarea județelor și municipiilor, plenara Comitetului Central a hotărît încetarea activității organizațiilor regionale și raionale de partid, constituirea organizațiilor de partid județene și municipale (orășenești), a organelor lor provizorii de conducere. Conform prevederilor statutare, comitetele de conducere ale acestor organizații urmează să fie alese cu prilejul conferințelor de partid, ce vor avea loc la sfîrșitul acestui an.

3. Plenara a ascultat informarea prezentată de tovarășul Paul Niculescu-Mizil în legătură cu activitatea internațională a Partidului Comunist Român. Plenara a aprobat și a dat o înaltă apreciere activității depuse de Comitetul Executiv al Comitetului Central pentru dezvoltarea relațiilor tovărășești, a contactelor și schimburilor de păreri dintre partidul nostru și partidele frățești desfășurate corespunzător cauzei întăririi unității mișcării comuniste și muncitorești, a tuturor forțelor antiimperialiste.

Plenara a reafirmat deplina solidaritate a partidului și poporului nostru cu lupta eroică a poporului vietnamez, hotărîrea de a-i acorda și în viitor întregul lor sprijin, de a milita pentru încetarea imediată și necondiționată a bombardamentelor americane împotriva Republicii Democrate Vietnam, pentru curmarea agresiunii imperialiste din Vietnamul de sud și retragerea trupelor intervenționiste, pentru respectarea dreptului poporului vietnamez de a-și hotărî singur soarta, fără nici un amestec din afară.

Plenara a examinat problemele legate de invitarea Partidului Comunist Român la întîlnirea consultativă, anunțată pentru 26 februarie a.c. la Budapesta, în vederea pregătirii unei conferințe internaționale a partidelor comuniste și muncitorești.

Partidul Comunist Român concepe întîlnirea consultativă de la Budapesta ca un prilej pentru un schimb de păreri între partide cu privire la oportunitatea organizării unei consfătuiri internaționale, la caracterul și scopul ei, la acțiunile ce trebuie întreprinse pentru ca o asemenea consfătuire să reprezinte o contribuție reală la îmbunătățirea climatului din mișcarea comunistă, la cauza unității. Scopul schimbului de vederi din cadrul întîlnirii consultative trebuie să fie acela de a da posibilitate partidelor reprezentate să-și expună și să cunoască reciproc punctele de vedere cu privire la organizarea unei consfătuiri internaționale, încît ulterior, după întîlnirea consultativă, partidele respective, organele lor de conducere, să poată analiza diversele puncte de vedere exprimate și hotărî asupra tuturor problemelor pregătirii consfătuirii.

Comitetul Central al Partidului Comunist Român este de părere că o consfătuire internațională, spre a servi cauzei unității, apropierii și înțelegerii între partide, trebuie să aibă caracterul unei reuniuni pentru un schimb larg și rodnic de vederi asupra problemelor comune ale luptei împotriva imperialismului, în vederea realizării unui consens general, fără a se adopta directive și documente programatice pentru activitatea partidelor comuniste, singurele în drept și în măsură să-și elaboreze politica internă și internațională.

Partidul Comunist Român consideră că ar fi util ca la întîlnirea consultativă să se facă un schimb de păreri în problema ordinei de zi a consfătuirii și împărtășește opinia că aceasta ar trebui delimitată la problema sarcinilor concrete ale luptei actuale împotriva imperialismului. Ar fi, de asemenea, util ca în cadrul întîlnirii consultative să se analizeze ce trebuie întreprins pentru a se netezi calea participării tuturor partidelor comuniste și muncitorești, fără nici o discriminare, la viitoarea consfătuire internațională. și, totodată, spre a se găsi forme care să facă posibilă participarea și a altor forțe social-politice care duc o luptă activă, ascuțită, împotriva imperialismului.

O cerință importantă este asigurarea condițiilor ca toate partidele comuniste și muncitorești, fără excepție, să aibă deplina posibilitate de a participa la pregătirea, sub toate aspectele, a consfătuirii internaționale, aducîndu-și astfel contribuția la desfășurarea ei ca manifestare a unității. În legătură cu aceasta, plenara consideră ca un act discriminatoriu neinvitarea U.C.I. și a altor partide comuniste și muncitorești la întîlnirea consultativă de la Budapesta.

Plenara consideră că întreaga activitate de pregătire a consfătuirii, și consfătuirea însăși, trebuie să se desfășoare pe bazele strictei respectări a normelor de relații dintre partidele comuniste, pornindu-se de la înțelegerea și recunoașterea faptului că unitatea și solidaritatea internaționalistă — de care mișcarea comunistă are atîta nevoie — se pot clădi numai pe temelia independenței și egalității tuturor partidelor.

C.C. al P.C.R. este de părere că atît întîlnirea de la Budapesta, cît și o viitoare consfătuire internațională, nu trebuie să pună în discuție și să critice linia politică, internă sau internațională, a vreunui partid frățesc, prezent ori nu la aceste întîlniri, nu trebuie să recurgă sub nici o formă la practica blamării sau condamnării altor partide — practică ce a produs daune profunde mișcării comuniste. În nici un caz, participarea sau neparticiparea unui partid la o consfătuire internațională — problemă în care poate decide numai partidul respectiv — nu trebuie să constituie motiv pentru atribuirea de calificative sau etichetări și nu trebuie să afecteze relațiile de colaborare tovărășească dintre partidele comuniste și muncitorești.

După părerea C.C. al P.C.R., esențialul în organizarea unei consfătuiri internaționale a partidelor comuniste și muncitorești constă nu într-o programare cît mai grabnică, ci în pregătirea ei temeinică și cu răbdare, în dezvoltarea de noi contacte și întîlniri, inclusiv noi întîlniri consultative ale partidelor, pentru a se asigura astfel garanțiile desfășurării ei fructuoase.

În acest spirit, Plenara a hotărît ca Partidul Comunist Român să participe la întîlnirea consultativă de la Budapesta pentru a contribui activ la pregătirea unei consfătuiri internaționale care să constituie un aport real la normalizarea relațiilor din mișcarea comunistă, să răspundă intereselor restabilirii unității.

Plenara a exprimat hotărîrea fermă a Partidului Comunist Român de a nu-și precupeți eforturile pentru dezvoltarea continuă a relațiilor cu toate partidele comuniste și muncitorești, pentru o abordare constructivă a tuturor problemelor mișcării comuniste și muncitorești internaționale, în vederea refacerii și consolidării unității acesteia, întăririi coeziunii forțelor care luptă împotriva imperialismului, pentru pace și progres social, pentru socialism.

CURAJUL RĂBDĂRII

Mi-au căzut sub ochi, aici, la Grenoble, biografiile neromanțate ale celor mai noi campioni olimpici: bogate, sobre, redate numai prin cifre. Marii campioni, ca și somitățile din alte domenii, au un Eden, dar și un Infern al lor, în care calitățile, ca și defecțele, li se întîlnesc, astfel încît din ele s-ar putea prelucra, ca după o rețetă culinară, un preparat care să se cheme „campion ori geniu." Dar nimeni nu s-a încumetat, încă, într-o asemenea tentativă și astfel foarte mulți au înregistrat, desigur, acele așa-numite trăsături comune.

Din observările datelor biografice amintite am reținut, la rîndul meu, asemenea identități.

Mă voi referi la fondistul norvegian Harald Grönningen, campionul olimpic al probei de 15 km. În 1956 a fost clasat la campionatele naționale pe distanța de 15 km, al nouălea; a cîștigat aceeași probă în 1959, pentru ca în 1960 să sosească al cincilea și acum trei ani al zecelea, iar în 1968 doar pe locul al cincilea, după ce în 1967 își repetase succesul obținut pentru prima oară cu opt ani mai devreme. În tot acest timp el a mai participat la 30 km, cîștigînd de patru ori titlul de campion al țării sale, și la 50 km, unde s-a încununat de trei ori ca învingător. La campionatele mondiale a oscilat între locul II și locul VII, cîștigînd primul loc doar o singură dată cu echipa de ștafetă acum doi ani. La Jocurile Olimpice, începînd cu participarea din 1960, a urcat de la locul XI la locul II și acum pe primul loc în cursa de 15 km. El are 34 de ani.

Suedeza Toini Gustavsson a început schiul ca sportivă cu 11 ani în urmă, sosind adesea pe locuri mediocre: 7, 11 și chiar 16, în probele de 5 și de 10 km. La Innsbruck a fost a V-a și a VIII-a la cele două probe de fond amintite. La „mondiale" s-a clasat a VII-a și a VIII-a, acum șase ani a VI-a, și anul acesta a III-a. Are 30 de ani.

Italianul Monti primește cununa sa olimpică după numeroase tentative eșuate și după un palmares impresionant, cuprinzînd nu mai puțin de 9 titluri mondiale, la onorabila vîrstă de 40 de ani. Exemplele ar putea continua. Nu ne-am propus, însă, să facem apologia longevității sportive, care uneori ne confirmă alteori nu, capacitatea de a cuceri succese de prestigiu, ci am vrut să reținem altceva și anume că marile confirmări se lasă așteptate și pentru a aștepta cu răbdare este necesar să ai curaj. Acest curaj nu a caracterizat, de pildă, chiar aici la Grenoble, echipa de fond-schi a Italiei, care n-a așteptat sfîrșitul Jocurilor Olimpice spre a se bucura de medalia de aur a lui Nones, ratînd un alt succes posibil în celelalte probe și detașîndu-l astfel de cel obținut de Franco Nones, ca pe o excepție de la regulă, — curaj care lipsește multor sportivi valoroși din alte țări, și chiar de la noi, și care impune în primul rînd răbdare, curaj care nu-i caracterizează nici pe cei care se ocupă de pregătirea ori de selecționarea loturilor noastre reprezentative sau olimpice, curajul răbdării de a crește valori posibile pentru deplina lor împlinire, răbdarea de a vedea repetîndu-se același fenomen, cu mereu alți și alți sportivi.

Acest curaj al răbdării a lipsit nu o dată și specialiștilor noștri în problemele complexe ale sportului, atunci cînd voleiul trebuia să facă schimb de generații sau cînd rugbyul pierduse contactul cu plutonul fruntaș mondial.

Curajul răbdării nu-l are adeseori nici publicul nostru, care dorește în lanț, dacă se poate, satisfacțiile majore.

La toate acestea mă gîndeam din nou simbătă seara la „Stade de glace" din Grenoble, cînd mii de străini aflați în tribune fluierau ca vîntul peste Alpi zgîrcenia unui juriu față de evoluția Beatricei Hustiu în cea mai frumoasă zi a vieții sale sportive de pînă acum.

Vom avea oare curajul răbdării, măcar pentru acest copil de 11 ani, sau îi vom cere, mai curînd decît se va putea, să ne aducă onorurile?

Emanuel VALERIU

Grenoble, 14 februarie

Ediția jubiliară a JOCURILOR OLIMPICE DE IARNĂ

XIes JEUX OLYMPIQUES D'HIVER GRENOBLE 1968

DE LA TRIMIȘII NOȘTRI SPECIALI

RECORDMANUL LUMII — LA ÎNĂLȚIME

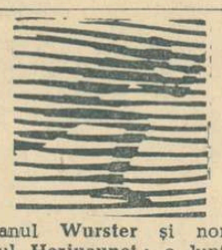

Așadar, **ERHARD KELLER** a întrerupt supremația sovieticilor și apoi a americanilor în cea mai rapidă cursă de patinaj, aducînd țării sale pentru prima oară titlul olimpic. Performanța este evident cu mult inferioară actualului record al lumii (39,2), deținut tot de Keller, dar specialiștii pun aceasta pe seama calității inferioare a gheții de pe patinoarul din Grenoble.

Desfășurarea probei a fost interesantă, obligîndu-ne să așteptăm ultimele perechi pentru a cunoaște clasamentul definitiv. Norvegianul **Magne Thomassen**, care a făcut pereche cu olandezul **Schenk**, s-a instalat la început în fruntea clasamentului, fiind cronometrat în 40,5 s. În cea de a 7-a serie a luat startul inepuizabilul **Evgheni Grișin**. Cursa sa a fost excelentă, acele cronometrelor oprindu-se la 40,6 sec. A urmat un cuplu redutabil alcătuit din americanul **Wurster** și norvegianul **Herjuaunet**; o luptă pasionantă, sosire la fotografie (40,7 pentru ambii), dar Thomassen rămîne neclintit în frunte.

Și iată-l pe **Erhard Keller** alături de un adversar modest, canadianul **Bousché**. Se greșesc patru starturi și recordmanul mondial pare nervos. De altfel, el a pornit destul de slab în cursă și de-abia pe ultimele două sute de metri a sprintat formidabil, încheind distanța în 40,3 s. Acesta a fost, în cele din urmă, cel mai bun timp al zilei.

Și cînd majoritatea ziariștilor se pregăteau să comunice pe medaliații probei, cursa ultimului reprezentant al S.U.A., **Richard McDermott** i-a obligat la o modificare. americanul a parcurs distanța în 40,5, în care a egalat performanța norvegianului Thomassen.

Medalia de bronz la ștafeta 4x10 km, decisă pe ultimii 4 metri ai cursei

15 concurenți au luat startul miercuri dimineață, la ora 8,30, în proba de ștafetă 4x10 km, așteptată — aici la Autrans — cu mare interes de un numeros public. Se sconta că lupta pentru medalii se va da între echipele Norvegiei, Suediei, Uniunii Sovietice și Finlandei, alcătuite din schiori valoroși, deținători de titluri mondiale și olimpice.

Și pronosticul s-a confirmat aproape total. Schiorii norvegieni au condus de la început — uneori la distanțe ce ajungeau pînă la un minut — nelăsînd nici o speranță puternicilor lor adversari. Martinsen luase un avans de 40 de secunde după primul schimb, menținut apoi de Tyldum și majorat la aproape 50 de secunde de Grönningen, în schimbul trei. Ellefsaeter a schiat excepțional în schimbul patru, majorînd la circa două minute distanța de următoarea echipă.

Aproape jumătate din cursă, schiorii suedezi și sovietici au fost aproape egali, pentru ca pe ultima parte sovieticii să rămînă în urmă la circa 21 de secunde.

Cu 5 km înainte de sosire pentru toată lumea era clar că ordinea primilor sosiți nu va mai putea fi schimbată, date fiind distanțele care-i separau pe sportivi. Deci: Norvegia, Suedia, U.R.S.S., Finlanda. Se pare, însă, că nu era de această părere și fostul campion olimpic Mäntyranta, pe care l-am văzut forțînd, reducînd mereu din distanța ce-l despărțea de concurentul sovietic Vedenin. Pe ultimii 50 de metri, am asistat la o dispută de un rar dramatism. Cînd mai erau vreo 3-4 metri pînă la sosire, Mäntyranta l-a ajuns și l-a întrecut pe adversarul său, epuizat de efort.

Harald Grönningen, Paal Tyldum și Odd Martinsen îl încurajează pe coechipierul lor Ole Ellefsaeter, care parcurge ultimii metri ai cursei ce avea să-i aducă Norvegiei încă o medalie de aur: ștafeta de 4x10 km, disputată la Autrans.

Medaliatele „specialului" așteaptă cu încredere „uriașul"

Primele clasate în proba de slalom special (de la stînga spre dreapta) — Nancy Greene (Canada), Marielle Goitschel și Annie Famose (Franța) — se vor mai întîlni, mîine, în „uriașul" olimpic, pe care-l așteaptă cu multă încredere și multe șanse

PROGRAMUL ZILEI

	Bărbați, 5 000 m	„Inelul de gheață" ora 11—12,30	Maier (Norvegia), Verkerk (Olanda), Thomassen (Norvegia), Antson (U.R.S.S.)	Ora 9,15—12
	Ștafeta, 4x7,5 km	Autrans ora 9,30—12	U.R.S.S., Norvegia, Polonia	
	Femei, uriaș	Chamrousse ora 13—14,30	Greene (Canada), M. Goitschel (Franța), Bochatay (Elveția), Pall (Austria)	Ora 12,45 14,15
	Grupa A R.D.G.—S.U.A.	Stade de glace, ora 14	S.U.A.	
	Suedia—Canada	Stade de glace, ora 17,30	Canada	18,30
	U.R.S.S. — Cehoslovacia	Stade de glace, ora 22	U.R.S.S.	22,00
	Grupa B Austria—Japonia	Patin. Municipal ora 21,30	Japonia	

turism

ANCHETA ZIARULUI NOSTRU:

Pe platoul Bucegilor, amatorii de excursii pe schiuri au un vast teren de acțiune. Apropiata rezolvare a înlesnirii accesului, cu mijloace mecanice, ne îndreptățește să credem că, în iarna viitoare, frumusețile Bucegilor vor avea mai mulți admiratori.

VALORIFICAREA TURISTICĂ SUPERIOARĂ A ZONEI VALEA PRAHOVEI

Ancheta inițiată de ziarul nostru în problema valorificării superioare a zonei turistice Valea Prahovei a avut un larg ecou printre iubitorii drumeției. Ca dovadă, ne-au parvenit răspunsuri nu numai de la cititori domiciliați în respectiva zonă, ci și de la alții, din orașe situate în diferite părți ale țării: Iași, Cluj, Zalău, Hațeg ș.a.

În numărul de azi al ziarului nostru facem loc primelor răspunsuri primite, urmînd ca în viitoarele rubrici să prezentăm și opiniile celorlalți cititori care au avut amabilitatea să ne scrie în această problemă.

VERSANTUL NORDIC AL BUCEGILOR ARE NEVOIE DE ADĂPOSTURI TURISTICE

Tov. inginer doctor docent AL. BELDIE, un asiduu cercetător al florei din masivul Bucegi, ne-a trimis o amplă și interesantă scrisoare din care vom reda cele mai importante pasaje:

Înainte de a se trece la proiecte de măsuri pentru sporirea capacității de găzduire în zonele turistice și pentru valorificarea superioară a acestora ar trebui stabilit în mod clar dacă o cabană turistică poate fi asimilată întrutotul unui hotel cu restaurant ori cu bufet sau dacă ea este un loc de refacere și odihnă, cu o reglementare precisă a comportării vizitatorilor și cabanierilor. *Dacă în materie de cabane ne vom bizui exclusiv pe principiul rentabilității, cu greu se poate întrevedea posibilitatea construirii unor case de adăpost turistice în unele puncte mai greu accesibile, la mari distanțe de localități, fără drumuri carosabile, dar unde existența unui adăpost ar da posibilitatea iubitorilor naturii să cunoască ținuturi de o necuvîntată măreție și cu un specific pregnant.*

Există cabane care nu pot fi rentabile, dar care au o funcțiune importantă turistică, umanitară. *Așa, bunăoară, cabana de pe vîrful Omul care este deficitară încă de pe vremea cînd aparținea Turing Clubului României. Totuși, aceasta societate nu s-a gîndit niciodată să închidă cabana pe timpul iernii (ca nerentabilă), cum procedează astăzi I.R.S.B.C. — Sinaia, lipsind de adăpost și întreținere pe acei îndrăgostiți ai muntelui, care nu pregetă să înfrunte înălțimile, nici iarna.*

În ceea ce privește construirea de noi adăposturi turistice în Bucegi, ar trebui ca atenția să se îndrepte asupra versantului transilvănean al masivului, dinspre Bran, cu peisaje de o rară măreție, însă destul de puțin frecventat, *din cauza distanțelor mari de străbătut (6—7 ore de mers de la Poarta Bran la Vf. Omul sau la Padina) și a lipsei de cabane pe acest versant. Consider, așadar, necesar un hotel turistic în Bran-Poarta, ca bază de plecare la poalele masivului și a unor cabane intermediare între Poarta-Bran și creastă, situate în etajul subalpin, în apropiere de limita superioară a pădurii, ca bunăoară pe muntele Clincea, în poiana de sus a Ciubotei, în valea Gaura, sub cascada „Moara Dracului" și în poiana Guțaru, lîngă actuala casă de vînătoare. De asemenea, se resimte lipsa unor hoteluri turistice în localitățile de pe Valea Prahovei (Sinaia, Poiana Țapului, Bușteni, Predeal) unde cazarea este o problemă pentru numeroșii turiști care vin aici pe cont propriu.*

ELEMENTE SPECIFIC ROMÂNEȘTI ÎN ARHITECTURĂ ȘI ÎN DECORAȚIUNI INTERIOARE

La proiectarea construcției de noi adăposturi turistice și a modernizării actualelor cabane sau hoteluri, este necesar să se țină seama ca arhitectonica exteriorului și decorația interiorului acestora să afișeze un stil adecvat funcțiunii și poziției construcției respective, urmărindu-se și folosirea elementelor specifice naționale. *Să nu se mai repete pe vitor ceea ce se poate vedea astăzi, bunăoară, la cabana Piatra Arsă din Bucegi, „modernizată" acum cîțiva ani prin grija I.R.S.B.C. — Sinaia. Motivele ornamentale de pe pereții sufrageriei au culori stridente și un gust îndoielnic. Nu-și au locul acolo nici scaunele în stil „rococo", cu picioarele sinuoase, vopsite în alb, a căror tapiserie copiază ororile de pe pereți ca și lămpile „aplice" care se potrivesc mai curînd unui interior de cabaret și nu unei cabane din Carpații României!*

Mi-a fost dat să aud destule comentarii ironice din partea unor turiști străini cu privire la acest interior de cabană turistică. Ar trebui luat exemplu de la cabana Mălăești, renovată anul trecut, unde sobrietatea interiorului se armonizează perfect cu peisajul înconjurător și respectă o anumită tradiție.

S-ar mai putea discuta și despre o serie de amenajări și construcții turistice, comerciale sau industriale, care prin poziția și arhitectura lor degradează peisajul specific montan. De aceea, consider că se impune ca planurile oricărei amenajări și construcții (drumuri, cabane, hoteluri, teleferice etc.) în zonele turistice să se facă numai cu avizul unui consiliu special, alcătuit din oameni pricepuți, cu experiență, și din reprezentanți ai Comisiei Monumentelor Naturii din Academia R.S.R. specialiști în probleme de ocrotirea naturii.

ATENȚIE LA DEGRADAREA PEISAJULUI!

Impetuoasa circulație turistică din Bucegi aduce, an de an, pe culmile acestor munți, o mulțime de oameni (mai ales din rîndurile tineretului). Din păcate, unii dovedesc prin atitudinea lor că nu înțeleg farmecul muntelui și că le lipsește o educație în spiritul respectului față de natură și față de oamenii care vin pe munte. Atrași de mirajul cabanei, unde țintesc să ajungă cît mai repede ca să petreacă zgomotos, aleargă pe cărări, sfîșiind liniștea muntelui cu zbierete și accentele stridente ale tranzistoarelor deschise la maximum, taie potecile prin pajiștile bogat înflorite, distrugînd flora care cuprinde pe alocuri elemente specifice Carpaților românești, unice în Europa, și transformă locurile de popas în maidane de gunoaie. În special, obicelul de a părăsi potecile marcate și a crea „scurtături" a avut ca urmare, în numeroase puncte, degradarea covorului vegetal, determinant major al peisajului, cît și crearea de ravene și șanțuri adînci care au sluțit coaste întregi de munte, odinioară acoperite cu pajiști bogate, împodobite cu sumedenie de flori. Ar fi regretabil să ajungem în situația de a considera turismul un dușman al rezervațiilor naturale, instituite în munții noștri cu scopul de a se asigura integritatea peisajului specific și a valorilor științifice ce le cuprind.

Acțiunile de educație și propagandă în spiritul respectului față de natură sînt minore și măsuri represive nu se iau. Aceste acțiuni ar trebui intensificate, cel puțin prin mijloace vizuale (pancarte, afișe) de-a lungul drumurilor de munte și în cabane. Recent, în Bucegi s-au montat de către I.R.S.B.C. — Sinaia numeroase pancarte conținînd exclusiv reclame comerciale. Consider că se puteau da drumeților și alte sfaturi, mai utile. Pe de altă parte, Comisia Monumentelor Naturii ar trebui sprijinită materialicește într-o măsură mai largă pentru a realiza propaganda vizuală necesară.

UN MIC MUZEU AL BUCEGILOR

Tov. ing. B. BAGAMERI din Cluj, conducătorul cercului de speoturiști din acest oraș, ne-a făcut următoarele propuneri în legătură cu dezvoltarea activității turistice în zona Văii Prahovei:

— într-un hol al hotelului „Alpin" din Sinaia (N. R. noi am avea în vedere și hotelul „Sport" din Poiana Brașov) să se înființeze un muzeu care să prezinte flora, fauna și peisaje caracteristice din masivul Bucegi;

— să se realizeze machete în culori cu relieful zonei respective, cu obiectivele turistice, cu marcajele și amenajările existente. Aceste machete ar urma să fie expuse la sediile agențiilor și filialelor O.N.T. din Brașov, Predeal, Sinaia;

— creșterea circulației turistice impune înființarea unui serviciu de salvare;

— toate cabanele să fie înzestrate cu telefoane pentru ca, mai ales iarna, cabanierii să fie ținuți la curent cu circulația turiștilor. În acest fel, în cazul unor întîrzieri, se pot lua imediat măsurile de rigoare. Pentru aceasta este necesar ca toate cabanele să fie înzestrate totodată cu echipament și medicamente necesare primului ajutor.

Mai multe pîrtii pentru schiori

Ca ploieștean — *ne scrie tov. dr. V. IONESCU* — **Valea Prahovei și cea a Timișului, cu masivii din jur, îmi sînt binecunoscute și mi-au dat, regulat, clipe de încîntare și reconfortare la sfîrșit de săptămînă.**

Deoarece sîntem în sezon de schi, aș vrea să fac o propunere utilă și celor ce fac schi de plăcere și sportivilor. Pentru a evita aglomerația care se formează duminica pe pîrtia de pe Clăbucet, care este cea mai accesibilă de pe Valea Prahovei, cred că trebuie *să se amenajeze mai multe pîrtii de schi.* **Vom scăpa și de aglomerație, vom reduce și riscul accidentelor ce pot decurge din prezența pe aceeași pîrtie a diferitelor categorii de schiori, a copiilor cu săniuțe și chiar a unor boburi improvizate.**

De asemenea, propun ca *la cabanele sau hotelurile din preajma pîrtiilor să se organizeze garderobe pentru păstrarea în deplină siguranță a schiurilor.* **Am fi scutiți, în felul acesta, să le purtăm cu noi la fiecare sfîrșit de săptămînă, în diferitele mijloace de transport care sînt aglomerate în aceste zile.**

„CUPA 16 FEBRUARIE" LA ORIENTARE TURISTICĂ

În organizarea Consiliului local București al U.G.S.R. s-a disputat, duminică, primul concurs de orientare turistică al sezonului, dotat cu „Cupa 16 Februarie". Întrecerea s-a desfășurat în pădurea Băneasa, pe un traseu de peste 13 km, cu 14 posturi de control.

Dintre cele 20 de echipe participante, cele mai bune rezultate au fost obținute de următoarele:

Proba feminină: 1. Olimpia Cîmpeanu și Silvia Samuel (Cons. Sind. Sănătatea), 2. Sofia Itu și Mariana Pasat (Cons. Sind. raional 16 Februarie), 3. Mariana Mustață și Florica Ionescu (Cons. Sind. Comerțul Interior); *proba masculină:* 1. P. Marinescu și P. Herbeli (Cons. Sind. Comerț. Interior), 2. I. Sima și N. Mardale (Cons. Sind. Construcția), 3. M. Albotă și I. Popescu (Cons. Sind. raional 30 Decembrie); *clasament general:* 1. Cons. Sind. Comerț. Interior, 2. Cons. Sind. Sănătatea, 3. Cons. Sind. raional V. I. Lenin.

Duminică 18 februarie, Clubul sportiv raional Grivița Roșie va organiza, la Predeal, un concurs de orientare turistică pentru „Cupa 16 Februarie". Concursul deschis tuturor sportivilor bucureșteni este de gradul II cu stații intermediare și se desfășoară pe un traseu de cca. 10 km. cu o diferență totală de nivel de aproximativ 500 m. Startul se va da de la cabana Cioplea-schiori începînd de la ora 7,30.

A. ENGEL, coresp.

BOGAT PROGRAM COMPETIȚIONAL

● La sfîrșitul săptămînii: finalele „Cupei ziarului „Sportul" ● Steaua susține revanșa cu V.f.L. Gummersbach la Köln ● Returul meciului feminin România – Suedia (calificări C. M.)

Sfîrșitul acestei săptămîni programează — pentru handbalul românesc — un bogat „afiș" competițional intern și internațional. Va fi o amplă confruntare la toate nivelele. Sînt angajate în întrecere echipe de juniori (fete și băieți), campioana României la băieți și echipa reprezentativă de fete, care își dispută șansele de calificare în finalele campionatului mondial.

Primii intră în competiție juniorii. Începînd de vineri după-amiază, sala Floreasca va găzdui finala tradiționalei întreceri dotate cu „Cupa ziarului „Sportul". În disputele care au cuprins un mare număr de echipe din diferite centre ale țării au ieșit învingătoare formațiile: **Școala sportivă 1 București, Școala sportivă Constanța, Start Tg. Mureș și Liceul nr. 2 Brașov** (junioare) și **Școala sportivă Timișoara, Școala sportivă Sibiu, Dinamo București și Școala sportivă Tg. Mureș** (juniori). Aceste echipe vor da, timp de trei zile (vineri, sîmbătă și duminică), asaltul final pentru cucerirea trofeelor. Federația de specialitate a convocat la București 20 dintre cei mai buni arbitri din țara noastră pentru a asigura conducerea jocurilor. Astăzi, arbitrii delegați vor face un schimb de păreri în cadrul consfătuirii organizate sub egida F.R.H.

Echipa masculină Steaua București, campioană a României, pleacă astăzi la Köln (R. F. a Germaniei) pentru a susține meciul retur cu V.f.L. Gummersbach, deținătoarea „Cupei campionilor europeni" (arbitrează: J. Rodil — Danemarca). Partida se va desfășura simbătă după-amiază. După cum se știe, ea contează în cadrul sferturilor de finală ale „C.C.E.". În primul meci, desfășurat simbătă la București, Steaua a învins cu 15—9. Va fi suficient acest avantaj de 6 goluri pentru calificarea în semifinale? Rămîne de văzut. Oricum, principalul cuvînt îl va avea de spus calmul cu care va aborda Steaua meciul revanșă.

Programul handbalistic al acestui sfîrșit de săptămînă se va încheia duminică seara cu un meci internațional: reprezentativa României va susține meciul retur cu echipa Suediei, partidă contînd pentru calificarea la finalele campionatului mondial ce se va desfășura în toamnă în Uniunea Sovietică. Primul meci, desfășurat la 14 ianuarie la Upsala (Suedia), s-a încheiat cu victoria la limită (10—9) a reprezentantelor noastre. Să le acordăm, deci, creditul nostru și pentru partida retur.

Așadar, iubitorii handbalului vor avea un sfîrșit de săptămînă bogat în întreceri. Am dori ca și calitatea disputelor să fie în directă concordanță cu volumul lor.

H. N.

ORGANIZATORII AU CÎȘTIGAT „CUPA VOINȚA"

Sala de sport de la stadionul Republicii a găzduit simbătă și duminică o interesantă competiție de tenis de masă dotată cu „Cupa Voința". Iată rezultatele finalelor: *simplu fete, categoria 14 ani:* M. Lunțeanu — E. Condicaru 2—1, *categoria peste 14 ani:* C. Alexandrescu — S. Coman 2—1; *simplu băieți, categoria 14 ani:* I. Buga — G. Dicu 2—0; *categoria 18 ani:* N. Danielis — I. Panait 2—0.

Clasament pe echipe: 1. Voința 42 p., 2. Spartac 24 p., 3. Șc. sp. nr. 2 5 p., 4. Progresul 1 p.

DUPĂ CAMPIONATELE REPUBLICANE

Să încetăm cu improvizațiile!

Specialiștii prezenți la ultimele întreceri ale campionatelor republicane de patinaj viteză au fost de părere — în unanimitate — că recentele finale au marcat un evident progres, îndeosebi la probele rezervate copiilor și juniorilor. Aceștia au polarizat în jurul lor întreaga atenție a numeroșilor spectatori (oameni ai muncii aflați la odihnă și studenți în vacanță), aducînd cu ei acel suflu de pasiune care le este specific. Dirzenia cu care și-au disputat întîietatea, ca și performanțele realizate într-o serie de probe impun comentarii mai substanțiale. Astfel, vom începe prin a consemna numele talentaților viteziști Adriana Pleșan (Mureșul Tg. Mureș), Roxana Salade (C.S.M. Cluj), Ladislau Sztankovitz (C.S.M. Cluj) și Gheorghe Varga (Agronomia Cluj) care au corectat — în sau în afară de concurs — mai multe recorduri naționale. Ultimul se profilează ca un patinator de mare clasă, fiind dotat din toate punctele de vedere. Autentice speranțe ale patinajului nostru de viteză se anunță și Rodica Nimereală (Dinamo Buc.), Ileana Antal, Eva Markosi (Avîntul Miercurea Ciuc), Mihai Bărbulescu (Dinamo Buc.), Gheorghe Pop (Agronomia Cluj), Alexandru Boer (C.S.M. Cluj) ș.a.

Bilanțul actualelor finale de la Tușnad ar fi fost rodnic „pentru toată lumea", dacă unii antrenori n-ar fi urmărit, cu orice preț, să obțină recorduri de... participare. Adică, dornici de a figura în concurs cu un număr cît mai mare de participanți, au înscris pe foile de arbitraj patinatori care au constituit doar „apariții noi" pe gheață. Ne mulțumim numai cu exemplele oferite de Attila Czejtey (Făclia Miercurea Ciuc), Alexandru Magyarossi (Mureșul Tg. Mureș), Eva Ferenczy (Avîntul Miercurea Ciuc), Valentina Chintoan (C.S.M. Cluj), Marius Avramovici (Agronomia Cluj) și Ioan Rusu (Agronomia Cluj) care, după părerea noastră, trebuiau prezentați în concurs după ce în prealabil atinseseră nivelul corespunzător categoriei lor de participare. Așa cum au evoluat, ne-au produs incertitudine în privința talentului lor.

Situația a fost mult mai gravă la seniori, unde dintr-o acută lipsă de concurenți, antrenorii au recurs pur și simplu la umpluturi. Să concretizăm: Eugenia Păun (Dinamo București), Elisabeta Kedves (Mureșul Tg. Mureș) și Ștefan Halasz (Mureșul Tg. Mureș) au făcut numai act de prezență, lăsînd impresia că se... plimbă pe pistă. Cui folosesc aceste improvizații? Cine suportă cheltuielile de transport și cazare ale acestor sportivi plafonați? Iată întrebări la care așteptăm un răspuns, însoțit de măsurile cuvenite, de la antrenorii și conducerile cluburilor respective.

În concluzie, actualele finale ale campionatelor republicane au anunțat nume noi de sportivi, care pornesc pe drumul consacrării. Să-i creștem cu grijă pe patinatorii talentați formîndu-i pentru probele de seniori, punîndu-se capăt improvizațiilor.

Tr. IOANIȚESCU

Simbătă și duminică la Reșița

CONCURSUL PRIMILOR ȘASE

Simbătă și duminică este programată în piscina de 25 m din Reșița întrecerea celor mai buni înotători din țară: *concursul primilor șase*, organizat de federația de specialitate în colaborare cu comisia orășenească din localitate.

Competiția se anunță extrem de interesantă, și ea va oferi în premieră (în acest an) cîteva dueluri mult așteptate: *Slavic* (57,2 în bazin de 50 m) — *Schier* (57,1 în bazin de 25 m) la 100 m liber, *Șoptereanu-Costa* la 100 m bras, *Cr. Balaban-A. Andrei* la 100 m spate (f), *Covaci-Băin* și *Șterner-Cerbeanu* la 100 m delfin, *G. Manafu-Cr. Stănescu* la 100 m bras (f).

● Iată cîteva rezultate suplimentare ale primului concurs din acest an desfășurat la Ploiești (bazin de 50 m):

Ad. Popovici (Pl.) 37,4 la 50 m liber; Eugenia Cristescu (Buc.) 35,0 la 50 m liber; *Vl. Belea 2:24,6* și *M. Movanu 2:29,9* la *200 m spate;* Vl. Moraru 59,1 la 100 m liber; Carmen Cehanzuc 1:12,1 la 100 m liber; Gh. Pop 2:56,0 și R. Diaconescu 2:57,0 la 200 m bras; *T. Nicolae 32,2* și D. Șoptereanu 33,3 la *50 m liber; Anca Groza 32,4 la 50 m liber;* Liliana Burlacu 1:27,3, Adriana Lambadarie 1:28,9 și Anca Mihăescu 1:29,4 la 100 m bras; E. Buhoci 44,8 la 50 m bras; G. Nițescu (Pl.) 1:22,7, A. Timpu 1:23,1 și Al. Bogza 1:24,5 la 100 m bras; Ruxandra Spandonide 1:21,0 la 100 m spate; Mara Hahanu 1:23,8 la 100 m delfin; M. Tomescu 69,8 la 100 m delfin; G. Popovici 39,9 la 50 m bras; Ingrid Hesaun 41,8 la 50 m bras; *M. Movanu 68,9 la 100 m spate.*

● Prima întrecere internațională a anului, găzduită de piscina Floreasca, va avea loc săptămîna viitoare, cînd înotătorii clubului Steaua vor susține o întîlnire cu sportivii de la Flota Gdynia.

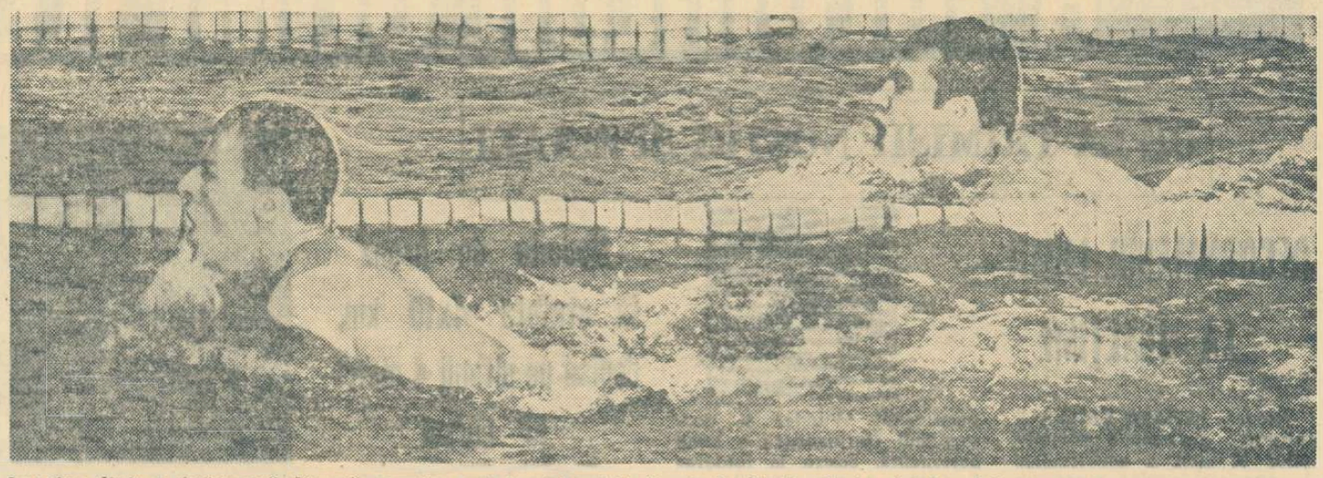

Imagine dintr-o pasionantă dispută a celor mai buni brasiști din țară: Vasile Costa și Angel Șoptereanu.

Foto: A. NEAGU

REALITĂȚI ȘI PERSPECTIVE ÎN SPORTUL ȘCOLAR UNIVERSITAR

— Pe marginea lucrărilor Consfătuirii pe țară a U.T.C. —

O problemă larg dezbătută cu prilejul lucrărilor **Comisiei de sport, pregătire turistică și apărare a patriei, din cadrul Consfătuirii pe țară a U.T.C.** a fost cea privitoare la activitatea sportivă din școli și facultăți.

Este cunoscut faptul că activitatea de educație fizică și sport a făcut pași însemnați în rețeaua de învățămînt din țara noastră. Rezultatele nu sînt însă pe măsura cerințelor actuale. Școala reprezintă cel mai propice teren de cuprindere a masei largi de tineri în practicarea sportului, de formare a unei generații sănătoase și viguroase. În același timp, ea constituie și principalul izvor de cadre pentru sportul de performanță.

Comitetul Central al Uniunii Tineretului Comunist a supus spre dezbatere propunerile cu privire la organizarea viitoarei activități sportive în școli și facultăți. Parcurgîndu-le, am putut constata interesul care se acordă acestei probleme. De pildă, **în liceele de cultură generală și de specialitate — inclusiv în liceele cu program de educație fizică —, în școlile profesionale și tehnice, activitatea sportivă de masă va fi organizată de comisia sportivă, cu sprijinul conducerii școlii și al cadrelor didactice de specialitate. În cadrul comisiei vor fi stabilite responsabilități precise. Activitatea comisiei sportive se va desfășura pe baza calendarului și a programului trimestrial de activități sportive.**

Se preconizează, de asemenea, **obligativitatea ca profesorii de specialitate să desfășoare 6 ore pe săptămînă, o muncă metodică de formare și de pregătire a echipelor reprezentative, sarcină de care aceștia vor răspunde în fața conducerii școlii.**

În institutele de învățămînt superior, activitatea sportivă de masă va fi condusă de organizațiile U.T.C. prin comisiile sportive alese la nivelul institutului, facultăților și anului de studiu.

A fost stabilit în amănunțime întreg cadrul organizatoric al viitoarei activități sportive din rîndul elevilor și studenților.

Avînd în vedere toate aceste aspecte ale activității sportive a elevilor și studenților, participanții la lucrările Comisiei de sport, pregătire turistică și apărare a patriei din cadrul Consfătuirii pe țară a Uniunii Tineretului Comunist, au ținut să releve neajunsurile care se mai manifestă în sportul nostru școlar și universitar, orientarea deseori greșită, depășită, a unor cadre didactice și conduceri de școli, care ignoră încă această atît de necesară și utilă activitate pentru tineretul de toate vîrstele. În același timp, s-au făcut numeroase propuneri privind cadrul organizatoric al viitoarei activități sportive în rîndurile elevilor și studenților.

În cuvîntul său, **tov. Radu Bălan, prim secretar al Comitetului regional U.T.C. Banat,** criticînd slabul nivel al competițiilor școlare, mai ales în faza de masă, făcea propunerea ca nici o comisie sportivă școlară să nu neglijeze organizarea unor întreceri atletice, pe clase și interclase, a unor campionate interșcoli sau orășenești la atletism, gimnastică, fotbal, la jocuri sportive în general. Este de salutat această luare de poziție, dat fiind faptul că, în Banat, atletismul, de pildă, sport cu tradiție, altădată fruntaș pe plan național, duce astăzi lipsă de sportivi capabili să ne reprezinte țara în marile competiții internaționale.

Necesitatea creării unei baze materiale în cadrul fiecărei școli (terenuri sportive simple, amenajări pentru atletism și gimnastică etc.) a format obiectul cuvîntului **tov. Coriolan Duică,** activist al Comitetului orășenesc București al U.T.C. în marile orașe (n.n. deși nu este o problemă nouă) se impune ca elevilor să li se asigure accesul la bazele sportive, în mod gratuit și organizat, pentru desfășurarea activității lor de educație fizică și sport. Pentru aceasta este necesară o mai strînsă colaborare între organele U.T.C., secțiile de învățămînt, cluburile și asociațiile sportive. Același lucru va trebui să se realizeze în centrele universitare, mai ales în cele tinere, unde institutele și facultățile nu dispun încă de o bază materială proprie.

Maestra sportului Cristina Balaban își exprima regretul că încă mai există în mentalitatea unor părinți și, ceea ce este mai grav, a unor profesori și directori de școli, ideea că sportul nu se armonizează cu învățătura. Desigur, este un punct de vedere cu totul greșit. De aceea, organizațiile U.T.C. vor trebui să-și intensifice activitatea pentru combaterea unor asemenea concepții învechite, retrograde. Cristina Balaban, ca și **tov. Gh. Șandru, prim secretar al Comitetului regional Brașov al U.T.C.,** precum și alți vorbitori, au făcut propunerea să se studieze pe plan central posibilitatea introducerii obligatorii a educației fizice între obiectele examenului de bacalaureat.

Pe viitor va trebui însă să se pună un mai mare accent pe activitățile sportive organizate cu studenții din anul I, pentru a se asigura o continuitate în activitatea sportivă a celor care fac trecerea de la învățămîntul de cultură generală la cel superior. Din rîndurile acestora pot fi selecționate — în principal — elementele de perspectivă care să reprezinte institutul sau facultatea în campionatele studențești și chiar în cele naționale. Există toate temeiurile să credem că în noua organizare atletismul își va ocupa, în sfîrșit, locul cuvenit.

Activitatea sportivă de masă cu elevii și studenții — baza de plecare spre sportul de performanță — va cuprinde o gamă variată de acțiuni, urmărind atragerea masei de elevi și studenți în practicarea exercițiilor fizice și sportului, potrivit vîrstei, aptitudinilor și dorințelor acestora. Numai în acest fel se va reuși aducerea sportului școlar și universitar mai aproape de actualele cerințe care stau în fața mișcării noastre sportive.

Constantin ALEXE
Tiberiu STAMA

Concursul național de schi al copiilor

Pepinierele schiului nostru — școlile sportive și centrele organizate de federația de specialitate — susțin simbătă marele examen anual, care va desemna cei mai buni „alpini" și fondiști ai generației foarte tinere: 10—15 ani.

Este vorba despre concursul național al copiilor, care se va desfășura la Predeal (probe alpine) și Bușteni (fond). Competiția prevede probe de fete și de băieți, împărțiți în două categorii de vîrstă: 10—12 ani și 13—15 ani. Întrecerile vor reuni 16 echipe în probele alpine și 11 în cele de fond. Fiecare formație va fi alcătuită din cîte 6 schiori (cîte doi băieți și o fată de probă).

Aflăm însă, cu surprindere și cu nemulțumire, că unor centre nu le-au parvenit pînă ieri regulamentul și instrucțiunile de participare. N-am vrea să fim nevoiți să consemnăm în coloanele noastre neprezentări datorate birocratismului, mai exact uitării prin cine știe ce sertare a documentelor sus-citate. Acestea trebuiau să sosească de mult la centrele și școlile direct interesate...

Un antrenor către antrenori

Învățați-i pe boxeri lupta de aproape!

Anul trecut am participat la o anchetă inițiată de ziar, în cadrul căreia și-au spus cuvîntul cîțiva antrenori și tehnicieni ai boxului nostru. Tema dezbătută se referea la slabele cunoștințe demonstrate de boxerii noștri în lupta „corp la corp". De-atunci fruntașii sportului nostru cu mănuși au obținut unele rezultate remarcabile. Totuși, constat că din arsenalul boxerilor noștri continuă să lipsească loviturile de la mică distanță, care — știm cu toții — sînt indispensabile oricărui pugilist ce tinde să urce cele mai înalte trepte ale măiestriei. Aceasta m-a determinat să pun din nou în discuție problema luptei de aproape, deoarece la J.O. din Mexic și la viitoarele confruntări europene arbitrii vor prefera (așa cum au făcut-o și la campionatele de la Roma) pe boxerii care o stăpînesc temeinic.

★

Nu spun deci o noutate, arătînd că în ultimii ani boxerii noștri evită sistematic lupta de aproape. Dacă în lupta de la distanță sau de la semidistanță pugiliștii români se descurcă ceva mai bine, în schimb, cînd au posibilitatea de a se angaja în lupta de aproape, ei manifestă serioase lacune. Or, un boxer complet, care aspiră la performanțe înalte, trebuie să stăpînească temeinic toate formele de luptă.

La noi au existat asemenea pugiliști, în arsenalul cărora, indeosebi schimburile „corp la corp" au stat la loc de cinste. Unul dintre cele mai elocvente exemple ni l-a oferit Mircea Dobrescu care — vă mai amintiți? — a obținut strălucite victorii, datorită cunoașterii luptei de aproape. Aceasta a fost arma de bază a lui Dobrescu, Secoșan, Puiu și a altor boxeri români.

Căutînd să suplinească deficiențele tehnice, o bună parte dintre boxerii de azi se bazează însă numai pe calitățile native și de aceea nu știu să lupte cu succes în fața unor adversari diferiți ca stil. Nu rareori am văzut boxeri cu atlonjă, care se angajează în lupta de aproape, dar nu știu să plaseze o lovitură directă. Sau invers, pugiliști mici de statură, care preferă directele în fața unor adversari înalți, în loc să se apropie de ei cu pași mărunți și să lovească hotărîți la corp. Adevărat, aceasta este și o problemă de tactică, dar tactica nedublată de o pregătire tehnică corespunzătoare nu poate contribui la obținerea unor succese de prestigiu.

Din materialele studiate, dar mai cu seamă din experiența proprie, îmi dau seama că însușirea luptei „corp la corp" este dificilă, deoarece distanța mică dintre adversari îngreuiază calcularea acțiunilor. Că această formă de luptă este accesibilă, ne-au dovedit-o boxerii citați mai sus.

★

Cînd trebuie începută lupta de la mică distanță? Alegerea momentului — *iată o problemă mult discutată în rîndurile specialiștilor. Ca tehnician, sînt de părere că schimburile „corp la corp" trebuie începute chiar în primele momente ale meciului. Bineînțeles, dacă boxerul respectiv cunoaște temeinic punctele forte și cele slabe ale adversarului, dacă stăpînește tehnica acestei lupte. Dacă n-o cunoaște suficient, este mai nimerit ca el să-și studieze adversarul prin acțiuni pregătitoare, să sesizeze slăbiciunile acestuia și abia după aceea să pornească decis la atac.*

Angajarea boxerului în lupta de aproape în primele secunde ale reprizei întîi și executarea unor lovituri la corp au o mare importanță. Adversarul obosește repede, se moleșește, reacționează mai greu, ripostele sale încep să devină imprecise, pierd din viteză. Țin să precizez că lupta de aproape este accesibilă nu numai pugiliștilor cu talia mică, ci și celor înalți. Îmi amintesc, de pildă, de excelenta demonstrație făcută la J.O. de la Roma de Cassius Clay (semigreu pe atunci) în compania sovieticului Șatkov, sau de seriile la corp plasate cu măiestrie de titularul categoriei mijlocie ușoară din reprezentativa sovietică, Viktor Agheev, scoțianului Imrie, la ultimele campionate continentale.

★

De ce la noi este neglijată lupta de aproape? Antrenorii îi fac răspunzători, în această privință, pe arbitri. Nu vreau să fiu înțeles greșit, dar și eu susțin că din cauza arbitrilor, boxerii noștri evită de mulți ani să se angajeze în schimburi de aproape. Chiar și atunci cînd unii dintre ei încearcă să lupte „corp la corp", sînt opriți și făcuți atenți de directorii noștri de luptă, care, necunoscînd tehnica schimburilor la corp, confundă unele acțiuni ale acestei lupte cu atacul periculos cu capul înainte. În această situație, firește că antrenorii au renunțat să-i învețe pe boxeri cum să lupte de aproape.

Cu toate aceste îngrădiri, este de datoria tuturor antrenorilor, în special a celor care pregătesc loturile reprezentative, să acorde o mai mare atenție luptei de aproape, executării corecte a tuturor procedeelor tehnice, pentru că numai astfel vom asigura boxerilor noștri o pregătire complexă. Progresul pe care îl așteptăm, bazat pe creșterea nivelului cunoștințelor tehnice, *își va spune fără îndoială cuvîntul în viitoarele confruntări internaționale.*

Gheorghe FIAT
secretarul Colegiului central de antrenori

Intensă activitate pugilistică

Duminică dimineață, la Casa de Cultură a tineretului din raionul Grivița Roșie s-a disputat prima reuniune pugilistică din cadrul *„Cupei 16 Februarie"*. Totodată au avut loc și cîteva meciuri de juniori, prilejuite de etapa orășenească a campionatelor republicane.

În „Cupa 16 Februarie" s-au înregistrat următoarele rezultate: N. Pisică (Semănătoarea) b. p. Gh. Boț (Viitorul); M. Budu (Dinamo) b.p. N. Paraschiv (Rapid); I. Gyorfi (I.T.B.) b. ab. 2 D. Precup (Dinamo); C. Ghinescu (Semănătoarea) b. ab. 1. O. Gavrilă (Voința); N. Stancu (Grivița Roșie) b.p. I. Grosu (Rapid). Ultima reuniune dotată cu „Cupa 16 Februarie" va avea loc miercuri, iar ultima, vineri mîine la ora 18,30 Gala se va disputa la Casa de Cultură a tineretului din raionul Grivița Roșie

★

Disputele din etapa orășenească a campionatelor de juniori au fost dominate de pugiliștii de la Steaua. Toți cei patru elevi (C. Iancu, P. Matache, D. Costache, C. Angelescu) ai antrenorului Fiat au coborît scările ringului învingători. REZULTATE TEHNICE: C. Iancu b.p. I. Marin; T. Chirilă b.p. G. Stanca; P. Matache b. ab. 2 Gh. Blică; D. Costache b.p. I. Mocanu; C. Angelescu b.p. C. Coman; C. Popazu b. ab. 1 Șt. Constantin.

★

La Satu Mare s-au disputat, recent, finalele etapei orășenești a campionatului republican de juniori. Majoritatea titlurilor au fost cîștigate de pugiliștii asociației Voința. Iată campionii: *Juniori mici:* T. Șandra, V. Fonta, F. Balogh, T. Bertici, I. Bențan, D. Moldovan, I. Mihoc, A. Corojanu. *Juniori mari:* I. Gojda, A. Czompa, V. Illei, Șt. Crișan, Gh. Totorean, N. Filip, D. Contra, D. Ismail, V. Frînc, I. Silițe.

A. VERBA, coresp.

POLITEHNICA GALAȚI PLEACĂ AZI ÎN FRANȚA

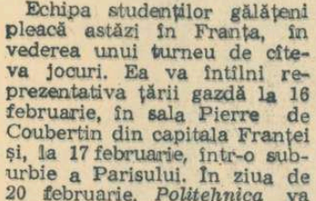

Echipa studenților gălățeni pleacă astăzi în Franța, în vederea unui turneu de cîteva jocuri. Ea va întîlni reprezentativa țării gazdă la 16 februarie, în sala Pierre de Coubertin din capitala Franței și, la 17 februarie, într-o suburbie a Parisului. În ziua de 20 februarie, *Politehnica* va juca la Marsilia cu o selecționată locală și, probabil, la 22 sau 23 ale lunii, din nou la Paris, cu *P.U.G.*

Înaintea plecării, gălățenii au făcut o ultimă partidă de verificare în sala din șos. Ștefan cel Mare, în compania dinamoviștilor bucureșteni. Jocul s-a încheiat cu victoria gazdelor, la scorul de *3—2 (14, 14, —12, —11, 11)*. Dinamo a folosit formația: *Schreiber*, Derzei, Stoian (Papugiu), Tîrlici (Smerecinschi), *Corbeanu*, Papugiu (Ganciu). Politehnica Galați, în alcătuirea *Udișteanu, Păcuraru, Kramer*, Stănescu, Dobre, Ozun (au mai fost folosiți Eibenschutz, Ivanov și Vasile), a manifestat o bună dispoziție de joc, luptînd de la egal la egal cu Dinamo.

Antrenorul studenților, *Fl. Balaiș*, s-a declarat mulțumit de comportarea elevilor săi, de felul cum au aplicat indicațiile primite și, în general, de atenția cu care s-au pregătit pentru acest turneu. Alături de cei de mai sus va face deplasarea și *Szöcs*, care este acum complet restabilit.

SESIUNE DE CERCETĂRI ȘTIINȚIFICE PE TEME DE EDUCAȚIE FIZICĂ

Recent, Universitatea din București a organizat o sesiune de cercetări științifice pe teme de educație fizică. În cadrul sesiunii au fost prezentate o serie de lucrări deosebit de interesante cum ar fi *„Unele cercetări cu privire la pregătirea fizică a studenților din anul I de la Academia de Științe Economice"*, *„Constatări cu privire la alergarea de viteză la studentele din anul I al institutelor de învățămînt superior"*, *„Constatări cu privire la forța în brațe la studenții și studentele din anul I"*.

Sesiunea s-a bucurat de participarea a numeroase cadre didactice de specialitate din toate centrele universitare ale țării.

ÎN VEDEREA RETURULUI DIVIZIEI A

În cel de-al doilea meci susținut în Capitală, în vederea reînceperii campionatului, echipa masculină de divizie A Farul Constanța a întîlnit, în sala Giulești, formația Rapid. Jocul a fost la discreția feroviarilor, care au învins cu 4—0 (8, 10, 5, 9). S-au remarcat: Drăgan, Ardelea și Costinescu (Rapid), respectiv Gornoviceanu, Vasiliu și, parțial, Biji.

VENERU SĂNDULESCU, coresp.

AUTOTURISME
PRIMEȘTE în Consignație și VINDE
unitatea din București, calea Rahovei nr. 224

LOTO • PRONOSPORT • PRONOEXPRES

ÎN ATENȚIA CÎȘTIGĂTORILOR DE LA CONCURSUL SPECIAL PRONOEXPRES DIN 7 FEBRUARIE.

Plata premiilor în bani de la acest concurs special se va face astfel:

— ÎN CAPITALĂ, începînd de miercuri 21 februarie 1968, prin casieriile proprii;

— ÎN ȚARĂ, începînd aproximativ de vineri 23 februarie 1968, prin casieriile proprii și prin mandate poștale.

● Premiile în bani de la acest concurs se pot ridica de la casieriile proprii LOTO-PRONOSPORT, pînă la data de sîmbătă 23 martie 1968, inclusiv.

● Cîștigătorii autoturismelor vor fi înștiințați de formalitățile necesare ridicării lor de la Centrala LOTO-PRONOSPORT.

● Cîștigătorii premiilor în excursii vor fi anunțați la domiciliu asupra datei cînd vor avea loc excursiile.

● Excursiile sînt transmisibile.

PRONOEXPRES NR. 7 DIN 14 FEBRUARIE

EXTRAGEREA I

42 60 21 67 16 9 — 13 22
Fond de premii: 557.317 lei.

EXTRAGEREA a II-a

49 64 23 21 66 41 — 28 15
Fond de premii: 405.025 lei.

PREMIILE ÎNTREGI ȘI SFERTURI DE LA TRAGEREA LOTO DIN 9 FEBRUARIE

Categoria I: 3 variante sfert a 33.701 lei; a II-a: 7 a 15.963 lei și 10 a 3.990 lei; a III-a: 79 a 1.366 lei și 276 a 341 lei; a IV-a: 292 a 584 lei și 563 a 146 lei; a V-a: 759 a 275 lei și 1.368 a 68 lei.

fotbal

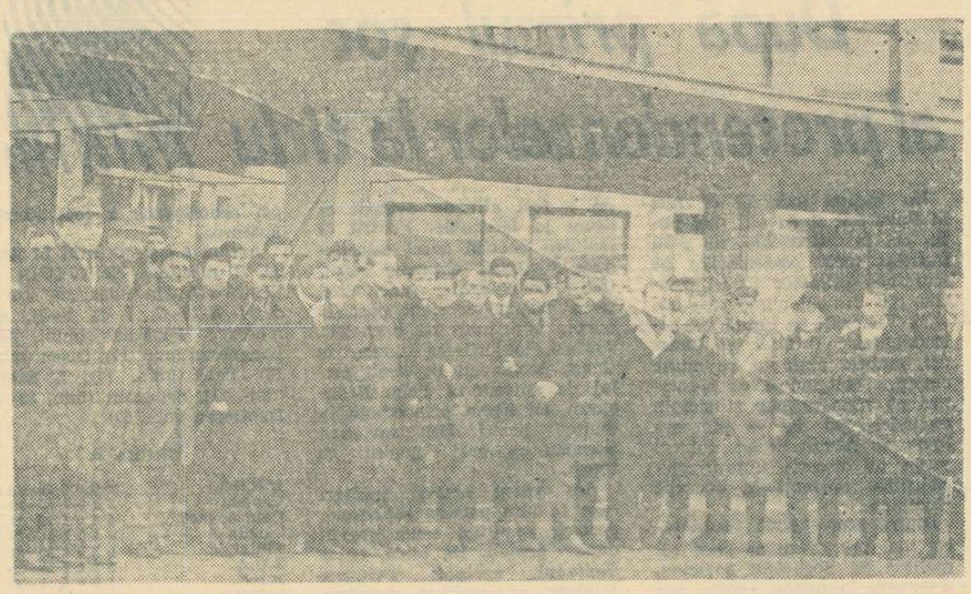

Petrolul și Universitatea Craiova au plecat ieri în U.R.S.S.

Ieri după-amiază au părăsit Capitala — pe calea aerului — cu destinația Moscova echipele **Petrolul Ploiești** și **Universitatea Craiova**, care vor participa la două turnee. Petrolistii vor evolua la Așhabad (în Turcmenia) unde vor susține trei jocuri: cu Stroitel Așhabad (18.II), cu L.K.S. Polonia (23.II) și cu Alka Frunze (27.II). Universitatea Craiova participă la turneul de la Dușanbe (în Pamir), unde va avea ca adversare pe Energetik Dușanbe (17.II), Polonia F.C. (23.II) și Pamir Leninabad (28.II).

Iată loturile celor două echipe care au făcut împreună deplasarea:

PETROLUL: **Ionescu, Sfetcu, Pal, Ionescu II, Pahonțu, Dragnea, Dragomir, Iuhas, Chițu, Stroe, Oprișan, Florea II, Dridea, Badea, Moldoveanu, Borta.**

UNIVERSITATEA CRAIOVA: **Pilcă, Vasilescu, Oprea, Mihăilescu, A. Popescu, Bițlan, Mincă, M. Marcel, Ștefan, Deliu, Deselnicu, Ivan, Niță, M. Popescu, Martinovici, Sfîrlogea, Strîmbeanu și Circiumărescu.**

Ieri la prînz atmosferă sărbătorească în potcoava de la Giulești: flori, îmbrățișări, strîngeri de mînă. Felicitările rapidiștilor se îndreptau spre simpaticul fundaș central Motroc. Motivul: Ion Motroc împlinea 31 de ani. Unei seriozități deosebite și unui atașament remarcabil față de culorile clubului, recunoscute de întreaga masă de iubitori ai fotbalului îi adăugăm elocvența „fișă personală" a sărbătoritului: de 8 ani la Rapid. Nici o suspendare! Nici o eliminare! Din toate jocurile oficiale ale echipei a lipsit numai la 4 din motive fortuite.

Strîngerile de mînă ale lui Greavu, Lupescu și compania le înmulțim cu ale noastre, urîndu-i apărătorului rapidist „La mulți ani" și numai... atacuri respinse!

INTIME

● *După Politehnica București, Politehnica Iași (fost C.S.M.S.) încă o Politehnică în divizia B, seria I! De astă dată este vorba de Siderurgistul Galați, care și-a schimbat denumirea. Așadar, trei echipe cu același... nas. Cită fantezie!*

● *Ați auzit de Gheorghe Oprea din Găești? Nu? Să vi-l prezentăm: este președintele asociației sportive „Autobuzul", este financiarul consiliului, este magazinerul asociației, este antrenorul și selecționerul echipei de fotbal și în același timp căpitanul formației și... jucătorul ei de bază. „...Să ne mire faptul că, ocupîndu-se de toate și de nici una, treburile merg din ce în ce mai prost la echipa noastră?" — ne scriu cîțiva inimoși suporteri din Găești.*

● *Clubul Progresul din București a organizat pentru jucătorii echipei de fotbal un curs special de învățarea limbii franceze.*

E o inițiativă.

● *Am fost întrebați la telefon dacă rezultatul meciului Steagul roșu (divizia A) — Rapid Plopeni (divizia C) care a apărut în ziarul nostru de marți, terminat cu 2—0 în favoarea oaspeților, este real sau este o greșeală de tipar?*

Nu, nu este vorba de o greșeală de tipar, ci de o... greșeală a brașovenilor.

● *Și arbitrii bucureșteni se antrenează. La prima lor întîlnire, în sala de sport a clubului Progresul, au fost prezenți 84 de cavaleri ai fluierului din 96. Am notat în fugă cîteva nume cunoscute: Andrei Rădulescu, C. Petrea, A. Bentu, V. Pădureanu, R. Buzdun, M. Sadoveanu, Lulu Mihăilescu, Gh. Hanganu, Fr. Colosi, M. Chițu... Prezența masivă și pofta de lucru dovedea ambiția în pregătiri a fiecăruia în vederea returului. Foarte bine. Noi am „achiziționat" de pe acum un sac cu stele. Cine va primi cele mai multe?*

ASTĂZI, ÎN GIULEȘTI: RAPID — DINAMO BACĂU

Iubitorii fotbalului din Capitală vor putea urmări astăzi, în Giulești, de la ora 15,30, o interesantă partidă de fotbal: **Rapid București — Dinamo Bacău.** Cele două echipe, care își verifică în continuare forțele în vederea returului, vor începe jocul aliniind cele mai bune garnituri. Astfel, nu vor lipsi din formații **Dumitriu, Motroc, Greavu, Răducanu, Pop, Neagu** (Rapid), **Ghiță, Kis, Ene II, Ene Daniel, Panait** (Dinamo Bacău)

„Cavalerii fluierului" în apropierea startului

Înaintea marii bătălii a returului, „cavalerii fluierului" fac și ei pregătiri. Iată o scurtă trecere în revistă a antrenamentelor arbitrilor, transmisă de corespondenții noștri:

PLOIEȘTI. Sub conducerea lui N. Cursaru, V. Grigorescu și S. Mihai, arbitrii ploieșteni efectuează cîte două antrenamente săptămînal, în sală, care vizează dezvoltarea fizică generală. În vederea pregătirii tehnice, cei 89 de arbitri ploieșteni, de toate categoriile, vor participa la un curs de 15 lecții avînd ca tematică modificările regulamentului I.B și F.I.F.A., precum și noile dispoziții ale F.R.F. (M. Sima).

BÎRLAD. Pregătirea teoretică a celor 29 de „cavaleri ai fluierului" din Bîrlad se efectuează sub conducerea lui Nicolae Rainea, iar pregătirea fizică este asigurată de prof. Vasile Popa. Recent, s-a dezbătut referatul „Colaborarea între cei 3 arbitri ai jocului" (E. Solomon).

TG. MUREȘ. Și pe malurile Mureșului arbitrii se... agită. Prima ședință de pregătire fizică a fost condusă de antrenorul Domokos Vakarci, iar cea teoretică, ținută pe marginea articolelor 5 și 6 din regulamentul de joc, de arbitru dr. Zoltan Szecsely (C. Albu).

Din relatările de mai sus se poate constata că arbitrii se pregătesc de zor. E și firesc. Pînă la start mai sînt doar 3 săptămîni...

Întîlnire, la Craiova, cu DELIU, căpitanul echipei Universitatea...

— Cu ce sentimente te gîndești la retur?

— *Cam contradictorii. Bucurie și teamă, nădejde și nesiguranță. Vom avea o linie de atac foarte puternică: Niță, Martinovici, Oblemenco, Sfîrlogea (deci viteză, fantezie, forță de șut). Tactica noastră va fi alta decît în toamnă. Bîtlan — „libero", extremele obligate să joace pe zone mult mai mari, contraatac. Maniera aceasta pretinde o muncă enormă. O vom asimila bine pînă la începerea campionatului? Vom avea resurse fizice pînă la sfîrșitul lui? Ocaziile de gol vor fi, acum, mai puține, jucînd în față cu o singură lance? Ce procentaj vom finaliza, știut fiind că echipele românești ratează, de regulă, 80—90 la sută din situațiile favorabile?*

— Cele 6 jocuri de pregătire susținute pînă acum ți-au răspuns măcar în parte la întrebările de mai sus?

— *Cu mențiunea că doar Petrolul a fost un adversar edificator, am observat, totuși, o viteză de joc superioară, rezistență echivalentă noilor sarcini, dar capacitate de finalizare redusă (dăm goluri anevoie). Carența poate fi parțial raportată și la starea terenului pe care ne-am pregătit (noroi pînă la glezne), improprii execuțiilor sau combinațiilor eficace.*

— Am auzit că joia trecută echipa de tineret a învins echipa similară a Petrolului. Cum ți se pare eșalonul vostru de rezerve?

— *O formație improvizată, alcătuită în pripă. Se vede că n-a crescut dintr-un eșalon anume. S-a adunat ce s-a găsit prin campionatul regional. Măcar, dacă s-a anunțat atît de tîrziu înființarea campionatului de tineret, să nu se fi introdus clauza dezlegării. În aceste condiții, nici din echipele regionale sau raionale nu pot fi promovate talentele autentice, neprimind dezlegare. Pornim deci cu o echipă de tineret, fără calitate și fără perspectivă.*

— Prevezi un campionat echilibrat?

— *Greu de spus. Cred că echipele care au avut jucători în turneul din Africa și America de Sud vor avea de suferit, proporțional cu numărul, postul și rolul acestora. Spre surprinderea mea, de la Steaua n-a plecat pînă la urmă nici un jucător (deși era prevăzut), faptul conferindu-i echipei bucureștene încă un atu.*

Dar acum hai să inversăm rolurile, vreau să întreb și eu ceva. Eram propuși să jucăm în Cupa balcanică. Noi și Farul. Trebuind să rămînă o singură echipă, federația a retras Universitatea Craiova, preferind pe Farul, care în ediția trecută a introdus într-un meci oficial pe un oarecare... Pavel, ți-amintești? Va să zică, federația a sancționat-o recompensînd-o. De ce această pedagogie?

— Nu e primul exemplu de acest fel din fotbalul nostru. Sper însă să fie ultimul...

Romulus BALABAN

Actualitatea internațională

Patinatori români invitați la Budapesta

La 17—18 februarie are loc la Budapesta un concurs internațional de patinaj artistic juniori, rezervat patinatorilor sub 16 ani. Țara noastră va fi reprezentată de următorul lot de sportivi: Doina Ghișerel (Școala sportivă nr.2), Adina Caimacan (ICF), Sandu Dragoș (Constructorul) și Dan Săveanu (Dinamo). Conducătorul tehnic al delegației române este prof. N. Gliga.

Campionatele europene de lupte greco-romane pe 1968 — la Vasteras

S-a stabilit în mod definitiv locul de disputare a campionatelor europene de lupte greco-romane pe 1968: Vasteras (Suedia), 14—16 iunie. În ceea ce privește campionatul european de lupte libere nu se cunoaște încă țara care va organiza întrecerea, întrucît Grecia, fixată inițial, și Suedia care s-a oferit ulterior să găzduiască competiția, au renunțat.

Intermezzo extra-olimpic pentru suedezii care numără cu înfrigurare medaliile pe care emisarii lor la Grenoble le obțin în luptă grea cu pîrtiile înghețate și adversarii din elita sporturilor de iarnă. Aci vedem o exhibiție pe un eșichier uriaș susținută de campioana mondială Nona Gaprindașvili (U.R.S.S.) într-un club de șah din Stockholm.

Foto: PRESSENSBILD

FOTBAL PE GLOB

● **Echipa Elveției a susținut ieri un meci amical la Tel Aviv cu reprezentativa Israelului. Surprinzător, gazdele au obținut victoria cu 2—1 (1—0). La 17 februarie, la Nicosia, Elveția va întîlni selecționata Ciprului, într-un meci contînd în preliminariile campionatului european.**

● În cadrul turneului hexagonal de la Ciudad de Mexico, selecționata districtului Mexico a întrecut cu scorul de 5—1 (4—0) formația iugoslavă Steaua roșie Belgrad.

● **Turneul internațional de la Mar del Plata a fost cîștigat de Vasas Budapesta. În ultimul joc, fotbaliștii maghiari au învins cu scorul de 3—0 (0—0) echipa River Plata din Buenos Aires. Golurile învingătorilor au fost marcate de Menczel, Farkaș și Vidasz.**

● La Montevideo, în cadrul „Cupei campionilor Americii de Sud", echipa Penarol (Uruguay) a întrecut cu scorul de 2—0 (1—0) formația Guarani (Paraguay).

● **Într-un meci amical disputat la Magdeburg, echipa F. C. Magdeburg a învins cu scorul de 5—1 (3—1) echipa maghiară Kohasz Dunaujvaros, care întreprinde un turneu în R. D. Germană.**

● În cadrul turneului pe care îl întreprinde în Olanda, echipa Wiener Sport Klub a jucat la Groningen cu formația VAV Groningen. Au cîștigat oaspeții, cu scorul de 2—0 (0—0), prin golurile marcate de Buzek și Cabik.

CONCURSUL DE ATLETISM DE LA TALLIN

În ziua a doua a concursului internațional de atletism pe teren acoperit de la Tallin, cursa de 800 m a fost cîștigată de canadianul Bill Crothers în 1:57,6. La triplusalt victoria a revenit lui Alexandr Zolotarev (U.R.S.S.) cu 15,78 m, iar la 60 m pe primul loc s-a clasat compatriotul său Fedor Pankratov — 6,8. Canadianca Ebby Hoffman a ocupat primul loc la 800 m femei cu timpul de 2:13,8, iar sportiva sovietică Galina Morsanova a cîștigat săritura în lungime cu 5,98 m. Alte rezultate: 3 000 m Tarve (U.R.S.S.) 8:42,6; prăjină — Pehkoranta (Finlanda) 4,60 m; 60 m femei — Helga Miagi (U.R.S.S.) 7,6.

PE TEREN ACOPERIT

CONTINUINDU-ȘI TURNEUL în Cehoslovacia, echipa feminină de volei a Japoniei a jucat la Hradec Kralove cu selecționata orașului Praga. Voleibalistele japoneze au terminat învingătoare cu scorul de 3—1 (—11, 10, 7, 5).

LA SALISBURY au început campionatele de tenis pe teren acoperit ale S.U.A. În primul tur, iugoslavul Bora Iovanovici l-a învins cu 3—6, 6—2, 6—3 pe americanul Dick Dell, iar Tom Edelfsen (S.U.A.) a dispus cu 3—6, 6—2, 6—2 de Jan Kodes (Cehoslovacia).

LA BERLIN s-a desfășurat primul meci dintre echipele Dynamo Berlin și „U.K. 51 Helsinki", contînd pentru sferturile de finală ale „Cupei campionilor europeni" la handbal masculin. Au cîștigat gazdele cu scorul de 29—17 (15—6).

TURNEUL internațional de șah de la Malaga s-a încheiat cu victoria iugoslavilor Marovici și Ivkov, care au totalizat 7½ puncte din 11 posibile. Urmează: Pomar, Visier (Spania) și Zuckerman (S.U.A.) 6 p, Rossolimo (S.U.A.), Kaplan (Porto Rico), O'Kelly (Belgia) și Damianovici (Iugoslavia) 5½ p, Toran și Medina (Spania) 4½ p, Tatai (Italia) 2 p.

TINARUL atlet Jorg Milack (R.D.G.) a realizat în proba de săritură cu prăjina performanța de 5,00 m, rezultat inferior cu numai 2 cm recordului de sală al țării, care aparține lui W. Nordwig. Cursa de 55 m femei a fost cîștigată de Ingrid Tiedtke în 6,8, iar săritura în lungime bărbați de Klaus Beer cu 7,55 m.

IN CAMPIONATELE internaționale de tenis pe teren acoperit ale Franței, El Shafei (R.A.U.) l-a învins cu 10—8, 6—2, 9—11, 6—3 pe cehoslovacul Pala. Battrick (Anglia) l-a întrecut cu 6—0, 5—7, 6—3, 6—2 pe Hombergen (Belgia), iar Holecek (Cehoslovacia) a dispus cu 7—9, 6—3, 6—1, 6—2 de Duxin (Franța).

telex — radio — telefon

Ediția jubiliară a JOCURILOR OLIMPICE DE IARNĂ

GRENOBLE 1968 — XIes JEUX OLYMPIQUES D'HIVER

Înainte de revărsatul zorilor

Coborîrile de antrenament ale echipajelor de bob 4 persoane se desfășoară de două zile la ore foarte matinale, cu mult înainte de cîntatul cocoșilor! Pînă acum se constată că cei mai valoroși dintre concurenți tatonează pista, că merg cu frînă pentru a se familiariza cu ea. Totuși în cursa de antrenament de miercuri echipajul italian condus de **Eugenio Monti** a realizat un nou record al pîrtiei cu 1 : 08,59. Cei patru români **(Panțuru, Hristovici, Neagoe, Maitei)** se arată foarte prudenți, timpurile lor fiind destul de modeste, dar specialiștii de la Alpe d'Huez cunosc foarte bine valoarea acestui echipaj și-l consideră printre favoriți.

Alte cîteva rezultate de la antrenamente: Anglia I 1:09,04, Elveția 1 : 09,11, Austria 1:09,23, Anglia II 1:09,40, R.F.G. 1:09,69.

Coborîrile oficiale au fost stabilite pentru sîmbătă și duminică.

BEATRICE...

Aplauzele care au răsunat sub cupola stadionului de gheață, răsplătind dansul sprințar al micuței Beatrice Huștiu, s-au stins de mult. Și totuși, atenția tuturor continuă să fie atrasă de cea mai tînără participantă la întrecerile puse sub semnul celor 5 cercuri.

Acum, o probă concretă de apreciere pentru micuța noastră patinatoare. Ea figurează printre invitatele la demonstrația de închidere a competiției de patinaj artistic, programată pentru sîmbătă.

După primul șoc al pretendentelor la titlu

Nu încape îndoială că nici la București și cu atît mai puțin aci la Grenoble, nu s-au încheiat încă comentariile pe marginea primelor jocuri decisive din turneul olimpic de hochei. Victoriile la limită ale selecționatelor U.R.S.S. și Canadei, ambele obținute cu multe emoții, obligîndu-i pe spectatori să numere pur și simplu secundele, au dat — cum era lesne de bănuit — un subiect serios de discuție tuturor specialiștilor prezenți la Jocurile Olimpice.

Dintre aceste două rezultate, cel mai prețios ni se pare cel realizat de hocheiștii sovietici, deoarece, învingînd echipa celor „Trei coroane", ei au trecut poate cel mai greu hop al disputei. De ani de zile echipa Uniunii Sovietice este ținută în șah de selecționata suedeză, această partidă fiind, credem, singura care creează o inhibare în rîndurile hocheiștilor sovietici, determinîndu-i să evolueze mult sub valoarea lor. Și poate niciodată acest lucru nu a fost atît de evident ca acum la Grenoble. Pentru că înaintea acestui meci selecționata sovietică obținuse rezultate concludente, funcționînd ca o mașină excelent pusă la punct, în timp ce hocheiștii suedezi, majoritatea dintre ei tineri, promovați cu acest prilej de antrenorul Pelle Bengstrom, au trecut prin emoții la multe jocuri. Deci sovieticii porneau ca mari favoriți. Și totuși...

Am văzut aceiași jucători care în alte partide acționează perfect, comițînd acum greșeli după greșeli. De pildă, chiar căpitanul echipei sovietice, Maiorov, a ezitat să degajeze din propria treime în ultima repriză, a încercat să dribleze și Svedberg a cîștigat pucul și a înscris. Am spus aceste lucruri tocmai pentru a sublinia faptul că asemenea greșeli, care puteau fi plătite foarte scump, nu intră în comportarea generală a echipei sovietice și că ele își au cauza numai și numai în nervozitatea care a stăpînit această formație în tot timpul jocului.

Știind acest lucru, antrenorul Bengstrom a dus și un, ca să zicem așa, război al liniilor. El și-a surprins adversarii prin aritmicitatea schimbării liniilor, trimițînd pe gheață alți jucători decît cei la care se așteptau antrenorii sovietici. De pildă, repriza secundă echipa suedeză a început-o cu linia a doua de atac, ceea ce l-a determinat pe antrenorul Tarasov să procedeze la fel la începutul reprizei următoare. Și aceasta a fost, credem, o mare eroare, deoarece prima linie de atac sovietică (fără Alexandrov) a căzut de cele mai multe ori pe cea mai bună formulă de atac suedez, fiind astfel depășită și primind cele două goluri.

Mai puțin cursiv și mai sărac în faze minuțios combinate — meciul dintre Canada și Cehoslovacia a plăcut, totuși, mai mult. De ce? Pentru că, spre deosebire de prima întîlnire, a avut ritm și s-a disputat în forță. Cehoslovacii au dezamăgit în primele două reprize. Nu exagerăm dacă spunem că în aceste perioade ale jocului echipa cehoslovacă a fost o umbră, o palidă umbră a celei pe care am văzut-o în alți ani, cu linii de atac nesudate, cu fundași greoi, lipsiți de orientare ofensivă. De altfel, punctul nevralgic al echipei cehoslovace a fost tocmai apărarea.

Aseară s-a desfășurat în grupa B meciul NORVEGIA — ROMÂNIA, încheiat cu scorul de 4—3 (2—2, 1—1, 1—0). Au marcat: Făgăraș (min. 10), Laagnesen (min. 11), Olsen (min. 16), Pană (min. 17), I. Szabo (min. 21), Sydersen (min. 39) și Dahlsoren (min. 60).

GRUPA A

U.R.S.S.	5	5	0	0	39— 5 10
Canada	5	4	0	1	25—10 8
Cehoslovacia	5	4	0	1	26—11 8
Suedia	5	4	0	1	21—13 8
Finlanda	5	2	0	3	12—21 4
S.U.A.	5	1	0	4	16—23 2
R.F.G.	5	0	0	5	8—33 0
R.D.G.	5	0	0	5	7—38 0

Aseară, FINLANDA a întrecut R. D .GERMANĂ cu 3—2 (2—1, 1—0, 0—1).

GRUPA B

Iugoslavia	3	3	0	0	21— 2 6
Norvegia	4	3	0	1	13—12 6
România	4	2	0	2	16—13 4
Japonia	3	2	0	1	10— 9 4
Austria	4	1	0	3	11—16 2
Franța	4	0	0	4	7—26 0

Victorie pentru Canada! Cadieux (centru), care a marcat golul decisiv în poarta Cehoslovaciei (3—2), jubilează...

Telefoto: U.P.I.-Agerpres

„Dezastrul Danzer" la impuse

BELOUSOVA-PROTOPOPOV IMBATABILI ȘI LA GRENOBLE

Se pare că arbitrii întrecerilor de la Stade de Glace vor să rupă cu inerția locurilor de „senatori de drept", tradiționale în marile competiții de patinaj artistic. Favoriților nu li se acordă credit necondiționat, dovadă că după încheierea figurilor impuse la bărbați sîntem în fața unei surprize de proporții.

Dublul campion mondial Emmerich Danzer este distanțat la peste 30 de puncte de eternul său învins, Wolfgang Schwartz, fiind abia pe locul 4 în clasament. „Dezastrul Danzer" a început de la a 3-a figură — paragraful dublutrei înainte — în care el a pierdut 8,5 puncte față de Schwartz și Pera, ca apoi declinul său să se accentueze la figurile cu coeficient 6, buclă înapoi și paragraful contratrei, unde a retrogradat definitiv în fața celor doi, cărora li s-a adăugat și americanul Tim Wood, excelent la penultimul exercițiu. De notat evoluția remarcabilă a lui Patrick Pera, clasat primul de către arbitri la ultima figură.

Pentru întîia oară în ultimii doi ani, istoria întrecerilor elitei patinajului consemnează un asemenea eșec al excelentului stilist vienez. Anul trecut, la campionatele mondiale, Danzer era în urma lui Schwartz la 15,8 puncte. Va putea el să refacă și de data aceasta handicapul?

Răspunsul la întrebare îl vom primi vineri seara, în evoluțiile libere ale artiștilor gheții.

★

Seara, la Stade de glace, a fost decernat titlul olimpic la perechi. El rămîne pentru a doua oară, în posesia patinatorilor sovietici Ludmila Belousova și Oleg Protopopov, medaliați cu aur. Medaliile de argint au revenit, de asemenea, unui cuplu sovietic, Tatiana Juk — Alexandr Gorelik. Cele de bronz, vest-germanilor Margot Glockshuber — Wolfgang Danne.

ACORD FINAL

A IX-a Olimpiadă i-a consacrat, cea de-a X-a anunță poate finalul glorioasei lor cariere. Patinatorii sovietici Ludmila Belousova și Oleg Protopopov, soții Protopopov în viața civilă, voiau să egaleze un record olimpic ce dăinuia de aproape patru decenii. Într-adevăr, în edițiile 1928 și 1932, soții Andrée și Pierre Brunet aduceau consecutiv Franței două medalii de aur în proba de dublu. De-atunci, nimeni nu mai repetase performanța. Pînă la Grenoble.

Cînd, la începutul sezonului, Protopopovii anunțau că nu abandonează activitatea, orice îndoială era risipită. Lor urma să le revină meritul celui de-al doilea „event" olimpic într-o disciplină care cere ani lungi de muncă asiduă, de renunțări și eforturi, numai la îndemîna caracterelor tari.

Poate tocmai de aceea, marea consacrare n-a precedat pragul celor 36 de ani, cîți are Oleg și, respectiv, 33, cît numără acum Ludmila. Este momentul cînd virtuozitatea lor atinge apogeul, dincolo de care nu știm încă ce s-ar mai putea adăuga.

Rezultatul în cifre al acestei ideale simbioze: 2 titluri olimpice, 3 titluri mondiale (și unul în perspectivă), 4 titluri europene.

Recordmanul mondial confirmă

Victoria repurtată de Erhard Keller (R.F. a Germaniei) în proba de sprint (500 m) nu constituie o surpriză. În actualul sezon, Keller a cîștigat toate marile întreceri internaționale, cu excepția campionatelor europene de la Oslo, la care, probabil din motive tactice, nu a luat startul. În plus, și-a corectat neîncetat performanțele coborînd recent recordul lumii la 39,2 s.

Nu este lipsit de semnificație faptul că Erhard Keller s-a antrenat pînă acum cîteva zile pe patinoarul de altitudine de la Davos (Elveția), unde, de asemenea, rezultatele sale îl indicau drept unul dintre principalii favoriți ai probei de 500 m de la Grenoble.

Erhard Keller este originar din stațiunea climaterică Inzell, situată în sudul Bavariei. Aici se află un patinoar și o pistă artificială de patinaj viteză, unde se poate antrena în cele mai bune condiții, mai mult de 6 luni pe an.

Erhard Keller, student al Facultății de stomatologie din München, este în vîrstă de 21 de ani. Noul campion olimpic este un bun polisportiv, practicînd — în afară de patinaj — atletismul și înotul.

UN CAREU DE AȘI

Cînd ai în echipă un campion olimpic desigur că te gîndești să obții medalii de aur și în proba de ștafetă. Aceasta a fost socoteala norvegienilor și ea s-a dovedit cu totul realistă. Firește că pe lîngă aportul lui **Harald Grönningen**, sportivul în vîrstă de 34 de ani, despre care se spune că e pescar, polițist și ghid, la succesul de miercuri al ștafetei Norvegiei o contribuție substanțială au avut și ceilalți componenți ai formației: **Odd Martinsen**, pădurar în vîrstă de 25 de ani, recent cîștigător al medaliei de argint în proba de 30 km fond, **Päl Tyldum** (26 ani, campion al Norvegiei în 1968 la 50 km, participant pentru prima oară la un concurs de mare anvergură), **Ole Ellefsaeter** (29 ani, cîștigătorul medaliei de argint în proba de 15 km și a locului IV la campionatele mondiale din 1966).

Toți schiorii norvegieni au obținut timpi excelenți, cei mai buni pe fiecare schimb. Avansul luat de Martinsen în primul schimb a fost sporit în permanență. În ciuda faptului că pîrtia nu se mai prezenta la fel de bine ca la începutul probei, Ellefsaeter a „mers" excelent în ultimul schimb, făcîndu-și un frumos cadou pentru 15 februarie, cînd împlinește 29 de ani.

Succesul norvegienilor reabilitează pe nordici în disputa cu meridionalii, declanșată de Nones la începutul Olimpiadei.

Clasamentul (neoficial) pe medalii și puncte

(după 19 probe)

ȚARA	AUR	ARGINT	BRONZ	IV	V	VI	Total puncte
NORVEGIA	3	3	1	2	1	2	48
FRANȚA	3	2	1	1	2	—	42
OLANDA	2	1	2	—	2	—	31
SUEDIA	2	1	1	2	1	1	32
R.F.G.	2	1	—	—	—	1	20
ITALIA	2	—	—	—	2	2	20
S.U.A.	1	4	1	1	3	1	35,5
U.R.S.S.	1	3	2	3	2	5	48
FINLANDA	1	2	2	3	4	3	44,5
AUSTRIA	1	1	3	3	2	1	38
CEHOSLOVACIA	1	—	1	1	—	—	14
ELVEȚIA	—	2	1	—	1	—	16
R.D.G.	—	1	1	—	—	—	9
CANADA	—	1	—	—	—	—	5
ROMÂNIA	—	—	1	—	—	—	4
ANGLIA	—	—	—	1	1	1	6
POLONIA	—	—	—	1	—	1	4
UNGARIA	—	—	—	—	—	1	1

● In clasamentul de mai sus punctele au fost atribuite după cum urmează: locul I — 7 puncte, locul II — 5 puncte, locul III — 4 puncte, locul IV — 3 puncte, locul V — 2 puncte și locul VI — 1 punct.

● In situațiile cînd doi sau mai mulți concurenți au fost clasați pe același loc acestora li s-a împărțit și punctajul respectiv al locurilor următoare (ex.: în cursa de patinaj 500 m femei, reprezentantele S.U.A. au primit trei medalii de argint și doar 12 puncte, echivalentul locurilor doi, trei și, respectiv, patru).

● Clasamentul de față a fost alcătuit fără proba de patinaj-perechi.

Cei trei reprezentanți ai Austriei în întrecerile de la Villard de Lans (de la stînga la dreapta): Helmuth Thaler, Manfred Schmidt, Josef Fiestmantl

O HOTĂRÎRE CONTESTATĂ

După cum s-a anunțat, juriul concursului de săniuțe de la Villard de Lans a hotărît descalificarea a trei dintre concurentele din R.D.G. motivînd că acestea ar fi încălcat prevederile punctului al 18-lea din regulamentul internațional. În legătură cu această situație conducătorii delegației olimpice a R. D. Germane au înaintat o contestație prin care resping acuzațiile juriului ca nefiind întemeiate și au cerut ca ea să fie adusă în fața Comitetului Internațional Olimpic.

Cronici și comentarii de la trimișii noștri speciali

Emanuel VALERIU, Călin ANTONESCU și Dumitru STĂNCULESCU

Fulgi de nea...

● *Marți seară a avut loc în cadrul galei filmelor inedite prezentarea filmului românesc „Duminică la ora 6" realizat de Lucian Pintilie. Realizatorul filmului a fost prezent în sală și s-a putut bucura, vorba aceea, la fața locului de succesul peliculei sale. La sfîrșitul filmului el a fost călduros aplaudat.*

● *Echipa suedeză de hochei pe gheață se antrenează zilnic cîte o oră și jumătate, indiferent dacă are de susținut sau nu vreo partidă în ziua respectivă. Pentru a putea răspunde acestei cereri organizatorii au stabilit ca antrenamentele suedezilor să se desfășoare în localitatea Villard-de-Lans.*

● *După victoria din proba de slalom special Marielle Goitschel împarte primul loc în „Cupa mondială" de schi alpin, cu compatrioata sa Isabelle Mir, cu cîte 87 p. Ele sînt urmate de Florance Steurer, cu 69 p.*

● *În cadrul unei ședințe de antrenament la trambulina de 90 m de la Saint Nizier, americanul George Krogh a avut o „aterizare" puțin obișnuită, căzînd pur și simplu în cap! El a fost transportat de urgență cu elicopterul la spitalul din Grenoble unde s-a constatat că accidentul era, de fapt, lipsit de gravitate. Cîteva ore mai tîrziu Krogh a revenit la Saint Nizier arborînd o mină foarte surîzătoare.*

● *Ziarul suedez Iddrotsbladet a organizat un mare referendum printre cititorii săi dorind să le afle părerea în privința celui mai popular dintre sportivii prezenți la Grenoble.*

Mai punem la îndoială exigența arbitrilor de patinaj artistic? Această fotografie de la Grenoble, în care vedem pe unul din arbitrii aproape culcîndu-se pe gheață pentru a aprecia urma lăsată de patina unui concurent, este absolut convingătoare. Exigență care se pare că-l va priva pe marele favorit Emmerich Danzer de o victorie ce părea ca și asigurată...

Cîștigătorul acestui referendum va fi invitat să-și petreacă o vacanță de opt zile în Suedia. După primele sondaje se pare că Jean Claude Killy va fi oaspetele sportivilor nordici.

● *Bucătarii și bucătăresele de la Bachat-Baloud de la Autrans s-au speriat pur și simplu de pofta de mîncare a sportivilor. Mulți dintre fondiști solicită cîte o friptură la micul dejun și mai multe sandvișuri la fiecare oră, indiferent dacă este noapte sau zi. Singurul moment în care maeștrii artei culinare sînt liniștiți și focurile de la bucătărie se sting este între 5 și 6 dimineața!*

• REZULTATE TEHNICE • REZULTATE TEHNICE •

SLALOM

SLALOM SPECIAL, BARBAȚI — CALIFICĂRI (14.II)

FRANȚA: Jean-Claude Killy, Allain Penz, Guy Périllat, Jean-Pierre Augert; AUSTRIA: Alfred Matt, Heinrich Messner, Herbert Huber, Karl Schranz; ELVEȚIA: Dumeng Giovanoli, Willy Favre, Peter Frei, Andreas Spreicher; R. F. a GERMANIEI: Willy Lesch, Max Rieger, Ludwig Leitner, Alfred Hagn; CANADA: Robert Swann, Rod Hebron; S.U.A.: James Heuga, Wladimir Sabich, William Kidd, Frederich Chaffee; ITALIA: Ivo Mahlknecht, Carlo Senoner; NORVEGIA: Lasse Hamre, Haakon Mjoen, Jon Terje Overland, Bjarne Strand; FINLANDA: Ulf Ekstam; CEHOSLOVACIA: Jaroslav Janda, Miroslav Pazout; U.R.S.S.: Andrei Belokrinikin, Vasili Malnikov; SPANIA: Aurelio Garcia Olivier, Carlos Adsera Puig, Francisco Ochoa; SUEDIA: Rune Lindstroem, Olle Rollen, Bengkt Erik Grahn, Per Olov Richardson; ROMÂNIA: **Dan Cristea**; POLONIA: Andrzei Bachleda-Curus, Riszard Cwilko; R. D. GERMANĂ: Eberhard Riedel; GRECIA: Athanas Tsimikalis; IUGOSLAVIA: Blaz Jakopic; MAREA BRITANIE: Jeremy Palmer Tomkinson; LICHTENSTEIN; Wolfgang Ender; BULGARIA: Petăr Anghelov; CHILI: Richard Leatherbee; AUSTRALIA: Malcolm Milne.

SCHI FOND

ȘTAFETA 4×10 KM (14.II)

1. NORVEGIA (Odd Martinssen 31:57; Päl Tyldum 32:13; Harald Gröningen 32:05; Ole Ellefsaeter 32:17) 2h 08:33,5 — campioană olimpică; 2. SUEDIA (Jan Halvarsson 32:37; Bjarne Andersson 32:26; Gunnar Larsson 32:24; Assar Rönlund 32:45) 2h 10:13,2; 3. FINLANDA (Kalevi Oikarainen 33:00; Hannu Taipale 33:16; Kalevi Laurila 32:16; Eero Mäntyranta 32:23) 2h 10:56,7; 4. U.R.S.S. (Vladimir Tarakanov, Anatoli Akentiev, Valeri Tarakanov, Viaceslav Vedenin) 2h 10:57,2; 5. Elveția 2h 15:32,4; 6. Italia 2h 16:32,2.

PATINAJ VITEZĂ

BĂRBAȚI, 500 m (14.II)

1. ERHARD KELLER (R. F. a GERMANIEI) 40,3 — campion olimpic; 2. Magne Thomassen (Norvegia) și Richard McDermott (S.U.A.) 40,5; 4. Evgheni Grișin (U.R.S.S.) 40,6; 5. John Wurster (S.U.A.), Neal Blatchford (S.U.A.) și P. Herjuaunet (Norvegia) 40,7; 8. Keike Suzuki (Japonia), Toivo Haininen (Finlanda) și Bengt Holmgren (Suedia) 40,8; 11. Herbert Höfl (R.F.G.) și Anatoli Lepeșkin (U.R.S.S.) 41,0. Au luat startul 48 de concurenți.

PATINAJ ARTISTIC

INDIVIDUAL MASCULIN
Figuri impuse (14.II)

1. Wolfgang Schwartz (Austria) 1006,6 p; 2. Timothy Wood (S.U.A.) 999,4 p; Patrick Pera (Franța) 990,5 p; 4. Emmerich Danzer (Austria) 974,6 p; 5. Ondrej Nepela (Cehoslovacia) 924,4 p; 6. Gary Visconti (S.U.A.) 922,1 p; 7. Peter Krick (R.F.G.) 920,3 p; 8. Mischa Petkewicz (S.U.A.) 911,2 p; 9. Jay Humphrey (Canada) 914,8 p; 10. Günther Zoller (R.D.G.) 906,1 p.

Tiparul: I. P. „Informația", str. Brezoianu 23—25.

40365

PROLETARI DIN TOATE ȚĂRILE, UNIȚI-VĂ!

Redacția și administrația: str. Vasile Conta nr. 16, tel. 11.10.05, interurban 72 și 286. Telex: sportrom buc. 180.

sportul

4 pagini 30 bani

Anul XXIV Nr. 95 (5529)

Vineri 16 februarie 1968

ZIAR AL CONSILIULUI NAȚIONAL PENTRU EDUCAȚIE FIZICĂ ȘI SPORT

LUCRĂRILE CELEI DE A IX-A SESIUNI, EXTRAORDINARĂ, A MARII ADUNĂRI NAȚIONALE

Joi dimineața s-au deschis lucrările celei de-a IX-a sesiuni, extraordinară, a celei de a V-a legislaturi a Marii Adunări Naționale.

Supremul for al țării dezbate timp de două zile propunerile privind îmbunătățirea organizării administrativ-teritoriale a României, în scopul sporirii eficienței întregii activități economice, valorificării la un nivel superior a resurselor naturale și de muncă ale țării și dezvoltării armonioase a tuturor așezărilor patriei.

Alături de deputați, la lucrările sesiunii iau parte numeroși invitați din întreaga țară — activiști de partid și de stat, conducători ai instituțiilor centrale și organizațiilor obștești, personalități ale vieții economice, științifice și culturale.

Asistă șefi ai misiunilor diplomatice acreditați în țara noastră. Sînt prezenți, de asemenea, ziariști români și corespondenți ai presei străine la București.

Ora 10. Întreaga asistență întîmpină cu puternice și îndelungi aplauze pe conducătorii partidului și statului.

În loja din dreapta iau loc tovarășii Nicolae Ceaușescu, Ion Gheorghe Maurer, Gheorghe Apostol, Alexandru Bîrlădeanu, Chivu Stoica, Alexandru Drăghici, Paul Niculescu-Mizil, Ilie Verdeț, Maxim Berghianu, Florian Dănălache, Constantin Drăgan, Gheorghe Rădulescu, Vasile Vîlcu.

În loja din stînga se află membrii Consiliului de Stat.

Fundalul sălii Marii Adunări Naționale este dominat de harta Republicii Socialiste România, care, printr-un sistem electronic, marchează propunerile privind organizarea administrativ-teritorială a României, supuse dezbaterii deputaților.

Lucrările sesiunii au fost deschise de președintele Marii Adunări Naționale, tovarășul Ștefan Voitec.

Deputații au adoptat în unanimitate următoarea ordine de zi:

1. — **Verificarea legalității alegerii deputatului declarat ales în circumscripția electorală nr. 7 din orașul Focșani, regiunea Galați;**

2. — **Proiectul de lege pentru modificarea unor articole din Constituția Republicii Socialiste România;**

3. — **Proiectul de lege privind organizarea administrativă a teritoriului Republicii Socialiste România;**

4. — **Proiectul de lege privind asigurarea conducerii locale de stat în unitățile administrativ-teritoriale pînă la alegerea consiliilor populare;**

5. — **Proiecte de legi pentru aprobarea decretelor cu putere de lege emise de Consiliul de Stat de la ultima sesiune a Marii Adunări Naționale.**

La primul punct al ordinii de zi, deputatul Demostene Botez, președintele Comisiei de validare, a prezentat raportul acestei comisii pentru validarea mandatului deputatului Mihai Marinescu, ministrul industriei construcțiilor de mașini, ales în locul devenit vacant. Marea Adunare Națională a validat în unanimitate mandatul noului deputat.

Primit cu aplauze vii și însuflețite, a luat cuvîntul tovarășul Nicolae Ceaușescu, secretar general al C.C. al P.C.R., președintele Consiliului de Stat al Republicii Socialiste România, care a prezentat expunerea cu privire la îmbunătățirea organizării administrative a teritoriului Republicii Socialiste România.

Expunerea a fost subliniată în repetate rînduri de aplauzele deputaților și invitaților.

Președintele Marii Adunări Naționale, tovarășul Ștefan Voitec, a arătat că, ținînd seama de amplă și cuprinzătoarea expunere prezentată de tovarășul Nicolae Ceaușescu și de strînsa legătură dintre proiectele de legi înscrise la punctele 2, 3 și 4 de pe ordinea de zi, Biroul Marii Adunări Naționale propune ca în continuare să aibă loc o singură discuție generală, care să privească proiectele de legi menționate, după care vor urma discuții pe articole și votul asupra fiecărui proiect de lege în parte.

Marea Adunare Națională a aprobat propunerea făcută.

Ședința de dimineață a luat apoi sfîrșit.

După-amiază, la reluarea lucrărilor, deputatul Traian Ionașcu, președintele Comisiei juridice, a prezentat raportul comun al acestei comisii și al celei administrative privind Proiectul de lege pentru modificarea unor articole din Constituția Republicii Socialiste România. Președintele Comisiei administrative, deputatul Emil Bobu, a expus apoi raportul comun al comisiilor administrativă și juridică asupra Proiectului de lege privind organizarea administrativă a teritoriului Republicii Socialiste România și asupra Proiectului de lege privind asigurarea conducerii locale de stat în unitățile administrativ-teritoriale pînă la alegerea consiliilor populare.

La discuția generală au luat cuvîntul deputații: Constantin Sandu, Aurel Moga, Lina Ciobanu, Mihai Uborny, Gheorghe Paloș, Constantin Daicoviciu, Petre Nicolae, Nicolae Bădescu, Nicolae Tăbîrcă, Kovacs György, Gheorghe Tătaru, Filip Geltz, Victor Mesaros, Traian Gîrba, Avram Bunaciu, Maria Zidaru, Tudor Drăganu.

Lucrările sesiunii continuă.

★

La amiază au avut loc ședințe de lucru ale unor comisii permanente ale Marii Adunări Naționale.

(Agerpres)

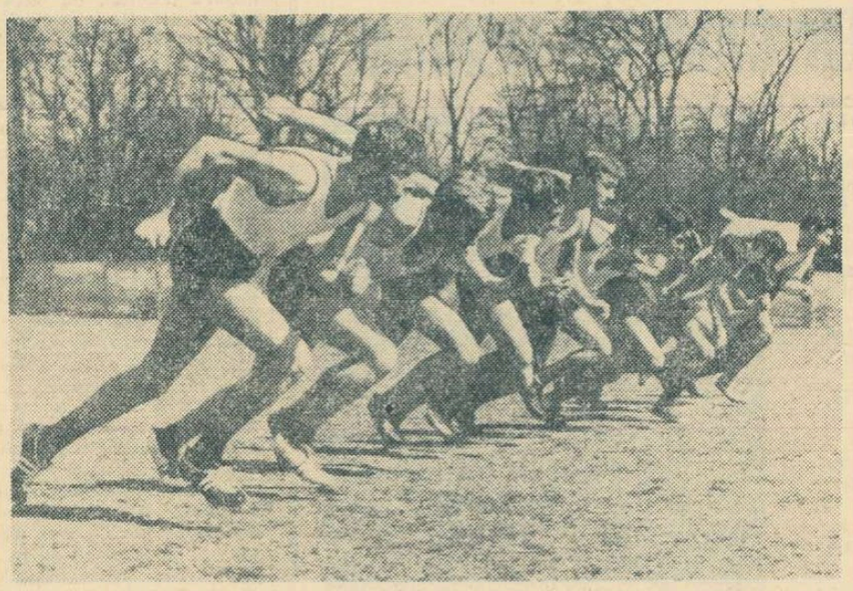

Viitorul atletismului — în școli și universități!

Atletismul nostru a înregistrat în ultimul timp unele progrese. Dar, față de nivelul performanțelor pe plan mondial, față de ritmul lor de creștere, rezultatele realizate nu ne pot mulțumi. Faptul că sîntem în prezent rămași în urmă la multe probe, chiar și la unele în care altădată am obținut rezultate bune, este determinat de numeroase cauze, printre care: modul greșit în care este concepută munca de instruire; aplicarea insuficientă a criteriilor optime de selecție; lipsa continuității și perseverenței în munca metodică, de perspectivă, precum și insuficiența condițiilor materiale.

Nu ne-am propus — și nici n-ar fi posibil — să abordăm în materialul de față toate aspectele atletismului nostru, ci ne vom referi doar la modul cum este tratată această disciplină în școli și universități. Experiența țărilor cu atletism dezvoltat ne demonstrează că majoritatea performerilor se recrutează în special din mediul școlar și universitar. La J.O de la Tokio, majoritatea componenților delegațiilor S.U.A., U.R.S.S., Franței, Japoniei erau elevi și studenți și cineva a supranumit plastic marea competiție olimpică drept jocuri ale adolescenței.

OPINII

În momentul de față, principala cerință a atletismului nostru este dezvoltarea lui, pe bază de masă, în rîndurile tineretului studios. Pașii timizi, făcuți pe acest drum, trebuie să capete amplitudini mai mari. Fără îndoială că în acest sens, aportul profesorilor de educație fizică, al antrenorilor, precum și cel al organizațiilor U.T.C. din școli și facultăți este hotărîtor.

În metodica pregătirii atletice a elevilor și studenților, este necesar să se țină mai mult cont de caracterul plăcut atractiv - stimulativ pe care trebuie să-l aibă această activitate. Atletismul de masă va trebui să cuprindă o gamă cît mai variată de acțiuni, potrivit aptitudinilor și dorințelor fiecărei vîrste. Or-

prof. Septimiu TODEA
șeful comisiei sport-turism a C.C. al U.T.C.

(Continuare în pag. a 2-a)

ORA PATINAJULUI

În epoca în care viața se dinamizează permanent și rapid, fiecare element al ei este ongrenat în caruselul trepidant al acomodării la noul ritm necesitat de gustul public, dar și de nevoile reale ale societății. Doar în 2—3 ani, de exemplu, dansul și-a schimbat de cîteva ori „viteza", comunicațiile au devenit quasi-instantanee, transporturile au trecut de limita propagării sunetelor, oamenii își dăruiesc unul altuia, și nemetaforic, inimile...

Sportul n-a rămas în urmă și pulverizarea performantelor, considerate cîndva drept limite maxime ale capacității fizice omenești, este pe măsura epocii. Unele preocupări și îndeletniciri mai vechi s-au sufocat și au dispărut, altele noi le-au înlocuit. Dar, uneori, ele s-au combinat dînd naștere unor activități noi, cu totul originale, în ciuda simbiozei. În știință și economie, în tehnologie și artă și chiar în sport. Nu vreau să recurg la lista, de altfel destul de lungă a unor noi discipline sportive care-și fac drum spre marele public, ci mă voi mărgini la un singur caz: acela al patinajului artistic.

Acest sport, prezent pe agenda marilor competiții, decretate campionate mondiale încă din 1896, de la St. Petersburg, iar pe cea a Jocurilor olimpice din 1924 de la St. Moritz, îmbină în mod fericit baletul și dansul ca arte, cu dinamica patinajului ca modalitate de deplasare în viteză, de alunecare pînă la senzația de plutire neomenească. Patinajul artistic a ținut în aceste zile orașul olimpic și pe cei peste 600 de milioane de telespectatori sub vraja sa, dovedindu-și contemporaneitatea, acordajul fin cu gustul epocii. Nu trebuie confundată această stare de fapt, reală, cu o pătrundere printre cei ce-l practică, pentru că, în ciuda marii popularități mondiale a patinajului ca sport și divertisment, puțini sînt acei care au abordat latura sa artistică. Explicația ne apare elementară dacă luăm cunoștință de marele efort pe care-l solicită acest sport. Francezii au calculat, de exemplu, cît s-a pregătit Alain Calmat, medaliat la J.O. de la Innsbruck, pentru a parveni în concernul internațional al valorilor. Rezultatul în cifre: 20 000 de ore de antrenament, de muncă asiduă, comparabilă doar cu aceea a balerinilor, căreia trebuie să i se adauge surplusul hocheiștilor. Iar toată această muncă stă, pînă în cele din urmă, sub judecata altora, nu numai a publicului spectator, ci a arbitrilor. Pe acest teren, luptele au fost și continuă să fie dureros de grele, făcînd adeseori să curgă lacrimi din ochii celor care au sacrificat mii de ore din viața lor, dedicîndu-le patinajului artistic. Regulamentele au dat pînă acum cîștig de cauză adepților tehnicii pure, înfruntînd, cu vigoarea pe care numai conservatorismul o poate conferi, pe cei care au subscris pentru frumusețe și artă. Cele două tendințe au prins acest sport ca într-un clește inegal, ale cărui maxilare abia se vor echivala în putere din luna septembrie a acestui an, de cînd punctajul acordat exercițiilor libere îl va egala pe cel al impuselor (la J.O de la Grenoble 60 la sută din punctaj sînt destinate figurilor obligatorii I).

Talentul concurenților, imaginația lor și, în ultimă analiză, frumusețea acestui sport, vor mai scăpa puțin de sub imperiul abuziv și îngust — prin însești dimensiunile lui — al milimetrului, care patrona pînă acum atotputernic calitatea „artistică" a concurenților. Va cîștiga un quantum remarcabil de vigoare atletică, în sensul cel mai pur al expresiei, mergînd pînă la artă și — de ce nu? — pînă la acrobatie. Personalitatea sportivului nu se va dezvolta decît în favoarea eleganței care asigură și popularitatea spectacolului.

Patinajul artistic a și parcurs un drum lung și ascendent, de la prima sa triplă campioană olimpică, Sonja Henie și pînă azi. Ce ne vor aduce următorii ani, dacă acum vorbim, ca în basmele bunicilor, despre nume de mari patinatori ai zilei de ieri, cum au fost: Sonja Henie, Dick Button, David Jenkins, Anne-Barbara Scott, Ron Robertson, avîndu-i în față pe vrăjitorii gheții de la Grenoble: Peggy Fleming, Gabriele Seifert, Hanna Mașkova, Wolfgang Schwartz, Thimoty Wood, Patrick Péra, Emmerich Danzer?

Emanuel VALERIU

Grenoble, 15 februarie

Ediția jubiliară A JOCURILOR OLIMPICE DE IARNĂ

XIIèmes JEUX OLYMPIQUES D'HIVER GRENOBLE 1968

Canadiana Nancy Greene, în timpul excepționalei sale curse de slalom uriaș.

Telefoto UPI—Agerpres

De la trimișii noștri speciali

Biatloniștii români, la un pas de un rezultat remarcabil

Programată inițial pentru ora 9, desfășurarea ștafetei de biatlon a fost amînată, din cauza ceții dense, pentru ora 14.

În această cursă, reprezentanții noștri au fost la un pas de a obține o performanță remarcabilă, mai exact, de a ocupa locul 4. Se știe că, pentru primele trei locuri concurau puternicele echipe ale U.R.S.S., Norvegiei și Suediei. În primele două schimburi, Cimpoia și Carabela au tras excelent spărgînd toate baloanele. Mai mult chiar, datorită cursei splendide făcută de Carabela (care a obținut un timp mai bun decît suedezul Tore Erikson), al treilea schimb al nostru, Bărbășescu, a plecat cu un avans de un minut și 20 de secunde față de principalii adversari. El a tras însă foarte imprecis și a lăsat nesparte cîte două baloane la fiecare poziție. Din această cauză el a trebuit să parcurgă, în plus, patru ture a cîte 200 de metri, ca penalizare. Timpul pierdut cu efectuarea acestor ture a aruncat ștafeta României pe locul 7. Plecat în ultimul schimb, Vilmoș avea de recuperat 5 minute (pe lîngă minutul pe care îl avusese avans. Bărbășescu a mai pierdut alte patru minute). Deși a spart toate baloanele, Vilmoș nu a putut aduce ștafeta noastră pe un loc mai bun. Este foarte regretabil că efortul colectiv nu a fost întregit cu o mai mare atenție din partea lui Bărbășescu, din cauza căruia s-a ratat, indiscutabil, un loc fruntaș.

În ceea ce privește situația din primele locuri, menționăm victoria destul de categorică a U.R.S.S., care a prezentat o ștafetă excepțional pregătită și la fond și la tragere. Singurul moment de emoție prin care au trecut biatloniștii sovietici a fost în ultima tragere (la schimbul patru), cînd în cazul că Gundarțev ar fi ratat un balon, norvegienii puteau ocupa, prin Istad, primul loc.

Vladimir Gundarțev (U.R.S.S.) este purtat pe brațe de coechipierii săi. Victorie!

Telefoto: UPI Agerpres

Încă o medalie de aur va traversa Atlanticul!

● NANCY GREENE ÎNVINGĂTOARE CATEGORICĂ LA SLALOM URIAȘ

Slalomul uriaș feminin a constituit un spectacol splendid, pe care doar ceața, și asta într-o măsură destul de mică, l-a mai întunecat. Proba ca atare s-a dovedit un examen sever al tuturor calităților pe care trebuie să le aibă practicanții disciplinelor alpine, iar fruntașele clasamentului l-au trecut cu brio. Nota maximă — canadiencei Nancy Greene, cîștigătoare a „Cupei Mondiale" în 1967, victorioasă la o diferență rar întîlnită în concursurile de anvergură. Am adăuga, poate dînd curs liber sentimentelor, că este și o victorie a eleganței în mișcare. Pentru că Nancy nu dispune numai de o tehnică de kinogramă, de o alunecare cu care s-ar mulțumi majoritatea coboritoarelor, ci și de o

pregătire fizică perfectă. Ea a mai încîntat ochii spectatorilor și prin grația ce rezultă din cursivitate, dînd impresia că dansează pur și simplu. Răsplată meritată — titlul de cea mai completă schioare a lumii, care, chiar dacă nu se decerne pe plan olimpic, rămîne un frumos blazon în palmares.

„Cînd doi se ceartă...". Da, disputa franco-austriacă a coborît sub nivelul medaliei de aur, pentru că doar Annie Famose, pistruiatul ghem de fată din Pirinei, a reușit să cucerească un „argint", iar elvețianca Fernande Bochatay s-a strecurat și ea pe podium. Marielle Goitschel, prea contractată de răspundere și de ambiție, poate și sufocată înainte de start la auzul timpului înregistrat de Greene, a trebuit să se mulțumească cu un modest loc VII și cu satisfacția, totuși minoră, că austriecele n-au fost reprezentate în primele șase locuri decît de Olga Pall.

Tranșarea rivalității între școala franceză și cea austriacă o vor face deci tot băieții, în proba de slalom special.

Hocheiștii canadieni (3-0 cu Suedia) din nou în cursă pentru titlul olimpic

Aseară, la Stade de Glace, am fost martorii celei de a doua gale din întrecerea celor 4 mari puteri ale hocheiului mondial. În prima partidă s-au întrecut *Canada* — în evidentă revenire de formă — și *Suedia*. Rezultatul final de 3—0 (2—0, 0—0, 1—0) în favoarea jucătorilor de peste Ocean a surprins pe mulți dintre specialiști, dar el oglindește deplin adevăratul raport al forțelor care s-au confruntat. În urma acestei victorii, reprezentativa Canadei a reintrat în lupta pentru titlul de campioană olimpică. Un eventual succes în meciul de sîmbătă, pe care îl va susține în compania campionilor lumii, i-ar putea aduce echipei lui McLeod (indiferent de celelalte rezultate) medaliil de aur.

Și în meciul de ieri, purtătorii frunzelor de arțar s-au apărat cu o mare atenție (zonă foarte strînsă în fața porții lui *Broderick*, un adevărat înger păzitor) și au contraatacat cu multă eficacitate. Din astfel de acțiuni ei au înscris de două ori în prima repriză prin *Johnston* și *H. Pinder*. În continuare însă ei au fost extrem de prudenți (lecția din primele minute ale reprizei a III-a a meciului cu Cehoslovacia le-a servit din plin), nedînd prea multă posibilitate nordicilor să se miște în voie. Canadienii și-au atacat adesea adversarii — cînd aceștia porneau în ofensivă — de la zona neutră, incomodîndu-le vădit desfășurarea acțiunilor. Nu este mai puțin adevărat însă că suedezii nu au excelat. Tentativele lor de atac ni s-au părut mai lente ca deobicei și lipsite de incisivitate. În plus, ei au greșit adesea pasele la zona neutră, permițînd canadienilor să contraatace cu promptitudine. Cu 5 minute înainte de sfîrșit, portarul *Holmqvist* — pînă atunci își salvase echipa din mai multe situații dificile — a comis o greșeală copilărească, respingînd pucul direct în crosa lui O'Shea atacantului canadian revenindu-i facila sarcină de a-l împinge ușor în plasă: 3—0.

Alte rezultate: S.U.A.—R.D. GERMANĂ 6—4 (3—1, 1—1, 2—2) în grupa A; JAPONIA—AUSTRIA 11—1 (1—0, 6—0, 4—1) în grupa B.

Meciul Cehoslovacia—U.R.S.S. s-a încheiat cu scorul de 5—4 în favoarea primei echipe.

CLASAMENTE
GRUPA A

U.R.S.S.	5	5	0	0	39— 5	10
Canada	6	5	0	1	28—10	10
Cehoslovacia	5	4	0	1	26—11	8
Suedia	6	4	0	2	21—16	8
S.U.A.	6	2	0	4	22—27	4
Finlanda	5	2	0	3	12—21	4
R.F.G.	5	0	0	5	8—33	0
R.D.G.	6	0	0	6	11—44	0

GRUPA B

Iugoslavia	3	3	0	0	21— 2	6
Japonia	4	3	0	1	21—10	6
Norvegia	4	3	0	1	13—12	6
România	4	2	0	2	17—14	4
Austria	5	1	0	4	12—27	2
Franța	4	0	0	4	7—26	0

PROGRAMUL ZILEI

	Bărbați, 1 500 m	Inelul de gheață ora 10—13	Verkerk, Schenk, (Olanda), Matusevici, (U.R.S.S.)
	Femei, 3x5 km	Autrans ora 10—12	Suedia, U.R.S.S., Finlanda
	Bărbați, special pentru clasificare	Chamrousse ora 13—15,40	Killy, Périllat (Franța), Kidd (S.U.A.)
	Grupa A Finlanda — R.F.G.	Stade de glace ora 16,30	Finlanda
	Grupa B România — Iugoslavia	Patin. Municipal ora 21,30	Iugoslavia
	Bărbați, figuri libere	Stade de glace ora 20,30—24	Schwartz (Austria), Wood (S.U.A.), Péra (Franța)

Ora 10

ora 21,20 reportaj filmat

22,3

ȘAH pentru TOȚI

Cinci mari maeștri răspund la întrebarea:

VA AJUNGE FISCHER CAMPION MONDIAL?

În cadrul unui interviu-anchetă organizat de către ziarul „Izvestia", la întrebarea din titlu — alături de alte cîteva — au fost invitați să răspundă 5 mari maeștri, între care și campionul nostru Florin Gheorghiu. Părerile exprimate oglindesc, la nivel înalt, discuțiile care se poartă în ultimul timp în lumea șahului asupra atît de controversatei probleme a campionatului mondial.

Astfel, Mihail Tal, Florin Gheorghiu și Miguel Najdorf s-au exprimat în favoarea revizuirii actualului sistem de disputare a campionatului lumii, Pachman a răspuns cu o glumă: „Pentru mine n-are importanță. Campion mondial tot nu mai pot ajunge!" și numai Max Euwe consideră că „sistemul în vigoare este optim pentru această perioadă, dar nu exclud posibilitatea revizuirii lui".

Invitați să numească pe cei mai buni 5 jucători din lume, marii maeștri au răspuns:

Tal: I-aș denumi cu plăcere, dar mi-e teamă că alți 5 șahiști de aceeași clasă s-ar simți ofensați. Pe unul pot însă să-l desemnez — campionul lumii.

Gheorghiu: Fischer, Spasski, Tal, Stein, Botvinnik.

Euwe: Spasski, Botvinnik, Fischer, Tal, Petrosian.

Pachman: Petrosian, Spasski, Stein, Botvinnik, Tal.

Najdorf: Fischer, Petrosian, Tal, Larsen, Spasski.

După cum vedeți, majoritatea este pentru Spasski și Tal, în timp ce Petrosian și Fischer au căpătat doar 3 „voturi", iar Larsen numai unul...

La întrebarea-cheie a interviului: **„Va fi Fischer campion mondial?"**, cei cinci s-au simțit obligați să dea răspunsuri mai complete, cu explicații și condiționări, ceea ce arată că „problema Fischer" este grea,

chiar la nivel înalt...

Tal: În orice caz are șanse la acest titlu numai dacă va juca în campionatul mondial.

Gheorghiu: Dacă va juca. Dar și în acest caz mai sînt îndoieli, deși este foarte probabil să cîștige.

Euwe: Pentru dezvoltarea șahului n-ar fi rău să se întîmple așa (aceasta ar determina pe unii mari maeștri să muncească mai mult). Din păcate, eu însă mă îndoiesc de aceasta, deși s-ar putea ca peste 6—9 ani Fischer să cucerească titlul de campion.

Pachman: Nu. Fischer nu este suficient de obiectiv în aprecierea posibilităților sale.

Najdorf: Va fi! Altfel soarta se va arăta nedreaptă!

O altă întrebare a interviului constituie de fapt completarea unui buletin „Pronoșah": **„Cine va fi adversarul lui Petrosian în meciul pentru titlu din 1969?"** Iată răspunsurile:

Tal: E greu de răspuns...

Gheorghiu: Spasski, Larsen, Tal sau Stein.

Euwe: Spasski sau Tal.

Pachman: Învingătorul turneului candidaților din 1968 (!?).

Najdorf: Nu voi răspunde. Dar va fi cel mai amenințător și neplăcut adversar pentru Tigran Petrosian.

Și, parcă pentru a-i pune în încurcătură pe marii maeștri, o altă întrebare a interviului le propune să desemneze, în absența oricărei competiții pentru campionatul lumii, pe acela pe care-l consideră că merită cel mai mult să poarte titlul suprem. Tal s-a abținut din nou. Florin Gheorghiu a indicat pe Spasski sau Fischer, Euwe pe Fischer, Pachman pe Keres, iar Najdorf oscila între Tal și Fischer, fără să se poată decide...

Curios, nimeni nu s-a pronunțat pentru Petrosian, ceea ce nu pare să fie de bun augur pentru deținătorul titlului. Vom vedea dacă pronosticurile și preferințele marilor maeștri vor fi confirmate de fapte. Și, în ultimă instanță, mai are și Petrosian un cuvînt de spus!

În 5 minute!

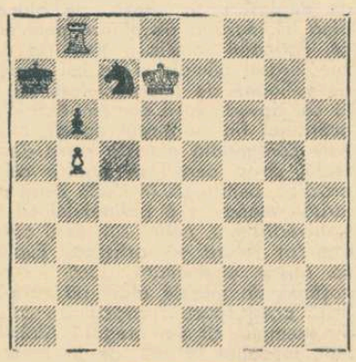

ALBUL MUTĂ

Poziția aceasta a survenit într-o partidă de „șah-fulger" în care Capablanca conducea piesele albe contra lui Lasker, pe atunci (1914) campion mondial. În cele numai 5 secunde care se acordau pentru fiecare mutare, Capablanca a găsit o frumoasă combinație de cîștig. Desigur, timpul „record" al lui Capablanca este greu de egalat, dar sîntem convinși că majoritatea cititorilor noștri vor descoperi repede ingenioasa cale spre victorie.

Soluția este simplă: 1. Tb8—a8+ ! 1. Cc7:a8 2. Rd7—c8 Ca8—c7 3. Rc8:c7 și albul cîștigă ușor. Sau 1... Ra7:a8 2. Rd7:c7 și cîștigă.

Rubrică de
S. SAMARIAN

Idei strategice interesante

Aplicarea noului sistem de punctaj (3 pentru victorie, 1 pentru remiză, 0 pentru pierdere) nu pare să fi contribuit prea mult la scăderea numărului remizelor în turneul de antrenament al maeștrilor, care se desfășoară actualmente în Capitală. Ele continuă să fie destul de numeroase, dar rezultă în urma unor partide de luptă, ceea ce vorbește în favoarea experimentului efectuat de federație. În concurs s-au jucat cîteva partide interesante, dintre care prezentăm cititorilor o bună realizare a liderului, maestrul internațional dr. O. Troianescu.

SISTEMUL BENONI

Alb: **E. Ungureanu** Negru: **Dr. O. Troianescu**

1.d4 c5 2.d5 d6 3.c4 e5 4.e4 g6 5.Cc3 Nh6 (Prima mutare a unui sistem interesant, experimentat cu succes în partida Mecking-Basman, Hastings 1966—67) **6.N:h6** (Mecking a jucat 6.Nd3 N:c1 7.D:c1 a6 8.Cge2) **6...C:h6 7. Dd2 Cg8 8.g3 a6 9.Tb1** (Ideea acțiunii pe flancul damei nu este cea mai bună. Albul ar fi trebuit să se preocupe de terminarea dezvoltării și să încerce un atac pe flancul regelui) **9...Cd7 10.a3 Cgf6 11.Nd3 0—0 12.b4!? Rg7 13.h4!?** (Albul nu are un plan hotărît) **13...c:b4 14.a:b4 a5!** (Negrul începe lupta pentru importantul cîmp c5) **15.Ta1 a:b4!** (Un foarte frumos și bine calculat sacrificiu de calitate prin care negrul ia conducerea partidei) **16.T:a8 b:c3 17.D:c3 Cc5 18.f3 Db6 19.Nc2 Ca6** (Acum turnul alb este prizonier) **20.Ce2 h6** (Pentru a putea răspunde la h4—h5 cu g6—g5) **21.Rd2 Cd7 22.Na4 Cdc5 23.Nb5 Cc7 24.Ta3 C:b5 25.c:b5 D:b5** (Prima concretizare a avantajului pozițional: negrul are acum un pion pentru calitate și continuă să domine jocul) **26.Dc2 f5! 27.Tb1 De8! 28.Tc3 f:e4 29.f:e4 De7!** (Împiedică pe alb să dea calitatea înapoi cu 30.T:c5 d:c5 31.D:c5) **30.Tb5** (Cu aceeași intenție) **30...Ng4** (Amenință Tf2) **31.Te3 Tf2 32.Re1!?** (Nici alte mutări nu sînt mai bune) **32...Df8 33.Rd2 N:e2 34.T:e2 Df3 35.T:f2 D:f2+** și albul a cedat. La 36.Rc3 urmează Dd4 mat, iar la 86.Rd1 Df1 urmate de D:b5.

MIC LEXICON ȘAHIST

BACHMANN Ludwig (1856—1937). Renumit publicist și istoric al șahului. A scris o serie de monografii remarcabile despre marii jucători ai secolului XIX (Anderssen, Steinitz, Pillsbury, Charousek), cuprinzînd cele mai bune partide ale lor. Între 1891 și 1930 a editat o serie de anuare șahiste (Bachmann's Schachjahrbüche) deosebit de interesante.

BILGUER Paul Rudolf (1815—1840). Jucător și teoretician german, autor al celebrului tratat de deschideri „Handbuch des Schachspiels". Bilguer a murit înainte de a-și termina lucrarea și aceasta a fost încheiată și editată în 1843 de către von der Lasa, care a îngrijit și următoarele patru ediții (1852, 1858, 1864 și 1874). Ediția a 6-a a apărut în 1880 sub redacția lui Schwede, a 7-a în 1891 sub redacția lui Schallopp, iar ultima și cea mai remarcabilă, în 1916, complet refăcută de către Karl Schlechter. În 1929, H. Kmoch a publicat un adaos cuprinzînd noutățile teoretice la zi.

BLACKBURNE J. H. (1841—1925). Unul dintre cei mai de seamă maeștri englezi din a doua jumătate a secolului al XIX-lea. În lunga sa carieră șahistă, Blackburne a luat parte la cele mai mari turnee ale timpului, clasîndu-se mereu între primii. Era un mare jucător de combinație, multe dintre partidele lui fiind distinse cu premii de frumusețe (de exemplu, cu Lasker, la Londra, 1899).

DIN PROBLEMELE ACTUALE ALE BOBULUI

Revenirea României după mai bine de 30 de ani pe primul plan al activității internaționale în bob, a produs o vie satisfacție în rîndurile iubitorilor acestui sport al curajului și, în același timp, a declanșat la mulți tineri dorința de a se afirma pe pîrtiile de gheață. Evident, intrarea acestora în arena de concurs presupune anumite cerințe legate de vîrstă, de nivelul calităților fizice și morale, de obișnuirea cu evoluția pe traseu, de tehnica pilotării unui bob etc. Toate acestea necesită, de bună seamă, o selecție viguroasă care să permită accesul spre bobul de performanță numai elementelor într-adevăr dotate. Cum putem efectua această selecție?

La noi, bobul are vechi tradiții. El se practică nu numai la Sinaia și Brașov (orașe specific montane) sau la Roman și la București (în timpul sezonului) ci, în forme primare, și la Comarnic, în unele comune din regiunea Argeș sau în alte locuri mai puțin cunoscute. Pe de altă parte, a existat de demult preocupare pentru construirea de boburi. Fostul campion mondial, Al. Frim, s-a prezentat la startul primului său campionat național cu un bob de construcție proprie. Nu de mult, Beldica la Brașov și Țoev la București experimentau formule noi pentru a îmbunătăți profilul actualului bob. Spre surprinderea mea, în această vară, copiii de pe străzile Avram Iancu, Furnica și „6 Martie" din Sinaia își construiau boburi simple, pe rotile, cu care se întreceau, intuind — De ce? Ele pot constitui doar un material didactic! Pentru categoria „mare competiție" avem însă asigurate condiții bune. Cu alte cuvinte, pe plan uman și material avem largi posibilități. Problema care se pune este aceea de a da un cadru organizatoric bazei existente. În acest scop, organizarea unui „Campionat național de stradă", atît pentru bobul de 2 cît și pentru cel de 4 persoane, ar reprezenta un larg cîmp de afirmare a talentelor și un prim test al selecției. Acest campionat ar trebui să preceadă desfășurarea campionatelor naționale pe pîrtia special amenajată.

„Poliștoaca" din Predeal, o parte a fostului drum spre Poiana Brașov, Cumpătul sau Kogălniceanu din Sinaia sînt străzi care oferă condiții excelente pentru o asemenea manifestare, fără a perturba circulația și a expune la accidente. Acest campionat ar reuni tineri de la 17-18 ani în sus. În acest an se poate organiza, sub auspiciile clubului din Sinaia, un concurs republican, cu o fază preliminară pe localități. El ar putea fi precedat și de un concurs pentru copii pe boburi de lemn de construcție proprie.

Studiind sistemul competițional italian, în afara „campionatului național de stradă", mai aflăm cîteva trepte metodice. Astfel, categoria a III-a admite tineri de la 18 ani, care au acces pe pista specială, unde efectuează un stagiu de un an. Activitatea se rezumă la lecții de tehnica pilotajului și a frînarului pe porțiuni de pîrtie special amenajate (amplasarea de zăpadă pe porțiunile drepte, pentru a nu permite o viteză exagerată). Profesorii? Piloții, frînarii consacrați! În categoria a II-a concurenții fac un stagiu de 2 ani și participă la „Campionatul național" pentru categoria a II-a. Numai elementele excepționale, afirmate cu ocazia acestui campionat — desemnate de o comisie specială — pot participa, după un an, la categoria 1, unde evoluează cei mai buni sportivi. Pregătirile și campionatul pentru categoria a II-a se desfășoară, de asemenea, în condiții care să nu permită o viteză excesivă. Cu foarte mici modificări, sistemul competițional elvețian are la bază aceleași principii metodice.

Toate aceste trepte asigură o triere severă a concurenților, și, în același timp, oferă o activitate metodică bine gîndită, în care omul, materialul și pista sînt privite prin prisma legăturii intime care există între ele.

Adevărata selecție trebuie făcută — ca și în schi de altfel — în condițiile reale și concrete ale specificului sportului respectiv, în care stadiul calităților fizice constituie doar o componentă și nicidecum o determinantă. Consider că putem folosi și noi experiența acestor țări, adaptînd-o la specificul nostru și, poate, aducînd îmbunătățiri sistemului. În condițiile existenței unui număr restrins de competitori de prim rang, rezultatele obținute ne obligă să luăm, din timp, măsurile necesare, pentru ca firul abia reînnodat al marilor performanțe românești în arena bobului internațional să nu mai fie rupt. Ne obligă, de altfel, tineretul nostru entuziast, care așteaptă de la noi măsuri care să-i creeze un larg cîmp de afirmare.

prof. Ion MATEI

Astăzi încep în sala Floreasca:

FINALELE „CUPEI ZIARULUI SPORTUL"

Unul dintre „capetele de afiș" ale acestei ierni handbalistice a fost, fără îndoială, trialul juniorilor și junioarelor, devenit tradițional și dotat cu „Cupa ziarului Sportul". De cîțiva ani, întrecerea oferă specialiștilor posibilitatea de a depista elemente talentate, iar tinerilor handbaliști prilejul de a participa la o competiție de regularitate cu influențe pozitive asupra pregătirii și evoluției lor ca sportivi.

În numeroase orașe ale țării, echipele școlărești și cele ale asociațiilor și cluburilor sportive, cuprinzînd speranțele handbalului din localitate, au luat parte la această dispută, încercînd să urce treptele calificării pînă la finale. Succesul a fost de partea echipelor de fete ale **Școlii sportive nr. 1 București, Școlii sportive Constanța, Liceului nr. 2 Brașov** și formației **Start Tg. Mureș**, precum și reprezentativelor de băieți ale **școlilor sportive din Timișoara, Sibiu și Tg. Mureș** și echipei **Dinamo București**. Aceste formații își vor disputa cupele oferite de ziarul nostru. Timp de 3 zile (astăzi, sîmbătă și duminică), în sala Floreasca — acolo unde au evoluat de nenumărate ori campionii lumii, cîștigătorii cupei continentale și alți sportivi de renume internațional — tinerii handbaliști vor începe bătălia pentru afirmare. Se vor afla în sală membrii federației de specialitate, antrenori și tehnicieni care vor urmări, cu interes deosebit, evoluția „schimbului de ștafetă" al handbalului românesc, reținînd, pentru viitor, numele celor ce vor dovedi un real talent. Așadar, sînt create toate premisele pentru ca meciurile din sala Floreasca să contribuie la realizarea unui atrăgător spectacol sportiv.

Programul celor trei zile de concurs este următorul:

Vineri: ora 16 — Șc. sp. 1 București — Șc. sp. Constanța (f); ora 16.50 — Șc. sp. Timișoara — Șc. sp. Sibiu (m); ora 18 — Start Tg. Mureș — Liceul nr. 2 Brașov (f); ora 18.50 — Dinamo București — Șc. sp. Tg. Mureș (m).

Simbătă: ora 16 — Șc. sp. Constanța — Liceul nr. 2 Brașov (f); ora 16.50 — Dinamo București — Șc. sp. Sibiu (m); ora 18 — Șc. sp. 1 București — Start Tg. Mureș (f); ora 18.50 — Șc. sp. Tg. Mureș — Șc. sp. Timișoara (m).

Duminică: ora 15 — Start Tg. Mureș — Șc. sp. Constanța (f); ora 15.50 — Șc. sp. Tg. Mureș — Șc. sp. Sibiu (m); ora 17 — Șc. sp. 1 București — Liceul nr. 2 Brașov (f); ora 17.50 — Dinamo București — Șc. sp. Timișoara (m); ora 19 — Festivitatea de premiere a echipelor participante la turneul final; ora 19.10 — meciul feminin dintre România și Suedia (calificare pentru C.M.).

Fază din meciul Universitatea Craiova — Știința Ploiești

Foto: V. BAGEAC

TURNEUL MAEȘTRILOR

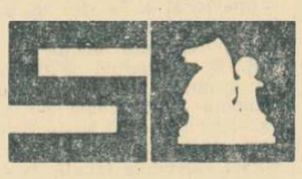

Miercuri, o veritabilă rundă a eficacității în turneul maeștrilor. Cinci din cele șapte partide ale serii au fost decise. Și încă un amănunt interesant prin ineditul său: *nu mai puțin de patru victorii cu negrele.* O singură remiză și o partidă întreruptă, în care, însă, Troianescu (cu negru) va încerca să-și valorifice micul avantaj pozițional în dauna lui Buză și să ridice la 85% procentul combativității.

Iată rezultatele: Runda a VIII — Ungureanu — Voiculescu 0—1, Szabo — Mititelu 0—1, Radovici — Stanciu 1—0, Reicher — Drimer 0—1, Ghizdavu — Vaisman 0—1; *Întrerupte:* Ghizdavu — Neamțu 1—0, Vaisman — Reicher 0—1, Voiculescu — Pavlov 1—0, Botez — Buză ½—½, Mititelu — Pavlov ½—½.

Clasamentul după 8 runde: Troianescu 17 p (1), Radovici 13 p (din 7 partide), Reicher și Drimer 12 p (din 7), Voiculescu și Mititelu 12 p, Vaisman 10 p (din 7), Ungureanu 10, Ghizdavu 8 p (din 7), Szabo 8, Buză 6 p (1), Pavlov 6 p, Botez 5 p (din 7), Stanciu și Neamțu 4 p (din 7).

T. NICOARĂ-coresp.

UN MARE CONCURS DE SCHI-FOND ORGANIZAT DE CONSILIUL CENTRAL AL U.G.S.R.

Simbătă și duminică, Poiana Brașov va găzdui primul concurs interdepartamental la schi, organizat de Consiliul Central al U.G.S.R. La întreceri vor participa sportivi de valoare de la cluburile A.S.A. și Dinamo Brașov, I.C.F., Politehnica Brașov precum și două selecționate sindicale. Cîștigătorii probelor vor primi numeroase premii oferite de Consiliul Central al U.G.S.R.

În vederea returului diviziei A...

● CONSTANȚA. — Fostul antrenor al echipei divizionare feminine **Farul, I. Takacs,** fiind numit de conducerea clubului la cîrma garniturii masculine, sarcina de a pregăti formația voleibalistelor i-a fost încredințată lui **H. Vichy.**

● BAIA MARE. — Un nou antrenor și la Baia Mare, la echipa masculină de divizie A **Minerul.** Este vorba de **Fl. Borz,** la care s-a apelat pentru a-l înlocui pe antrenorul **Al. Pop** (mutat la Cluj) și care efectuează cu jucătorii săi 4 antrenamente săptămînale.

● ORADEA. — În cadrul pregătirilor pentru retur ale echipei divizionare masculine locale **Alumina,** aceasta a susținut recent, la Oradea, două jocuri cu **Minerul Baia Mare.** În prima partidă, oaspeții au cîștigat clar, cu **3—0 (8, 11, 11),** iar în cea de-a doua — gazdele, cu contribuția largă a... bătăușilor și a arbitrilor: **3—2 (—15, —10, 13, 11, 4).** Comportarea nesatisfătoare a echipei **Alumina** își găsește explicația și în lipsa de disciplină și repetatele absențe de la antrenamente ale unor jucători, ca de pildă **Oros** și **Neuman** care au plecat, acum cîtva timp, în Capitală, lipsind din Oradea **5—6 zile, fără să fi adus acest lucru la cunoștința părinților și a conducerii școlii.** Exemple similare (de neprezentări la antrenamente) constituie și jucătorii **Rogozan, Kohn, Dimeni...,** suficiente motive pentru ca antrenorul **D. Moruț** să privească îngrijorat viitorul echipei sale, care în prima etapă a returului, duminică, va întîlni, la Oradea, formația campioană **Steaua.** Cu asemenea scăderi în pregătire, cum va face față **Alumina** sarcinilor grele din campionat? **(I. Ghișa și V. Sere** — corespondenți).

Subscriem la întrebarea cu care-și încheie comunicarea corespondenții noștri, exprimîndu-ne — în altă ordine de idei — convingerea că federația nu va rămîne indiferentă la abaterile săvîrșite de jucătorii orădeni. Cu atît mai mult cu cît, în cazul voleibaliștilor Oros și Neuman, **este vorba de două elemente de perspectivă, componenți ai lotului de tineret, de la care se așteaptă o comportare ireproșabilă sub toate aspectele, spre justificarea încrederii și condițiilor de pregătire acordate. În genere însă, credem că F.R. Volei ar fi bine să-și îndrepte cu un plus de stăruință atenția asupra celor ce se petrec la** Alumina Oradea, **echipă în care s-au pus multe nădejdi, dar din sînul căreia, de la o vreme, ne parvin mereu vești privind progresul, nu tehnic, ci al dezbinării!**

ÎN CINSTEA ZILEI DE 16 FEBRUARIE

Se împlinesc 35 de ani de la eroicele lupte ale muncitorilor ceferiști și petroliști din ianuarie—februarie 1933 organizate și conduse de Partidul Comunist Român.

Prin amploarea și caracterul lor combativ, prin forța și nivelul înalt de organizare, prin învățămintele bogate și înrîurirea avută asupra vieții social-politice a țării, acțiunile muncitorești desfășurate între anii 1929—1933, care au culminat cu luptele ceferiștilor și petroliștilor din ianuarie—februarie 1933, au ridicat pe o treaptă mai înaltă tradițiile revoluționare ale poporului nostru, au constituit una dintre cele mai importante bătălii de clasă purtate de proletariatul român, o pagină glorioasă din istoria clasei noastre muncitoare.

Sportivii sărbătoresc acest moment remarcabil din istoria patriei prin însuflețite întreceri desfășurate în aceste zile.

VALEA JIULUI. Șah, cros și tenis de masă. Sala de șah a Casei de cultură din Petroșeni a găzduit un concurs individual și pe echipe la care au participat sportivi din 8 asociații. **Clasament, echipe:** 1. Utilajul (Petroșeni), 2. Constructorul, 3. Minerul Vulcan. La individual a cîștigat **I. Schmida** (Utilajul).

Atleții și-au disputat întîietatea în proba de cros pe stadionul Jiul. S-au remarcat: Dana Iancu, Mariana Gheorghiță, Monica Iacob, Marilica Andrei, Ioan Grito, Constantin Cătuț și Vasile Boroș. Echipele cîștigătoare: **copii** — Șc. gen. nr. 4, **junioare II** — Șc. gen. nr. 1, **junioare I** — Șc. gen. nr. 6; **juniori II** — Șc. prof. Lupeni; **juniori I** — Șc. prof. Lupeni.

La tenis de masă s-au întrecut 36 de sportivi din asociațiile Jiul (Petrila), Preparatorul, Învățămînt, Viscoza și Minerul (Lupeni), Energomontaj și Energia (Paroșeni), C.F.R. și Lic. Industrial (Petroșeni), Minerul (Vulcan) și Parîngul (Lonea). **CLASAMENT INDIVIDUAL, fete:** 1. Ildico Gyöngyösi, 2. Victoria Bojin, 3. Elena Trifoi (toate din Lupeni); **băieți:** 1. M. Sălăjean (Lic. Ind.), 2. T. Rahoveanu, 3. N. Bădău (ambii Viscoza); **echipe:** 1. Viscoza, 2. Minerul, 3. Învățămînt.

ȘT. BĂLOI și I. CIORTEA — coresp.

SIBIU. Handbal și șah. Comisia locală de handbal a organizat o competiție la care au participat echipele: Textila Cisnădie, Voința Sibiu, A.S.A. Sibiu și Șc. sp. Sibiu (clasate în această ordine). Iată cîteva din rezultatele înregistrate: Voința — A.S.A. 23—18, Textila — Șc. sp. 28—17, Textila — Voința 18—14, A.S.A. — Șc. sp. 19—12, Textila — AS.A. 30—24, Voința — Șc. sp. 28—20.

2 000 de șahiști și-au început întrecerile etapei pe asociație iar de la 13 februarie cele 24 de echipe calificate pentru etapa orășenească își dispută trofeul pus în joc. Prima clasată va intra în posesia „Cupei 16 Februarie" iar următoarele, pînă la locul 10, vor fi premiate cu materiale sportive.

I. IONESCU și GH. TOPÎRCEANU — coresp.

★

Astă-seară, de la ora 18,30 se va disputa la Casa de Cultură a tineretului din raionul Grivița Roșie, finala „Cupei 16 Februarie" la box. Din programul galei desprindem meciurile: V. Tecuceanu (Rapid) — I. Olteanu (Dinamo), Gh. Gologan (Rapid) — Gh. Dumitru (Metalul), I. Ștefan (Cl. școlar) — C. Murea (Dinamo), Fl. Cucuiescu (Metalul) — N. Pisică (Semănătoarea).

Viitorul atletismului — în școli și universități!

(Urmare din pag. I)

ganizarea unui mare număr de concursuri atletice la nivelul școlii sau institutului, inter-școli sau inter-institute, pe categorii de probe și vîrstă, dotate cu premii (diplome, cupe, medalii), concursuri ce pot deveni cu timpul tradiționale („Cupa alergătorului", „Cupa săritorului", „Cupa aruncătorului" etc.), ar putea asigura participarea masei largi de elevi și studenți la activitatea atletică. De asemenea, credem că s-ar bucura de aprecierea elevilor și studenților organizarea unor concursuri pentru stabilirea și apoi pentru corectarea recordurilor școlii sau ale institutului. Pentru atingerea acestui scop, realizatorii recordurilor trebuie popularizați în presă sau afișîndu-li-se numele, performanțele și fotografiile pe panouri (așezate în locuri vizibile, lîngă poarta școlii, la intrarea în sala de sport).

Întrucît s-a mers în mod greșit pe dispersarea forțelor, socotim că se impune acum cu acuitate o concentrare a valorilor atletice. Rezolvarea convenabilă a problemei ar constitui-o înființarea, în localitățile mari, a unor centre de antrenament sau chiar a unor cluburi atletice în incinta marilor stadioane, unde să fie grupați cei mai valoroși atleți din rîndul elevilor și studenților, și în care să existe posibilități (antrenori, terenuri, materiale) pentru lucrul pe probe sau măcar pe grupe de probe înrudite.

Dezvoltarea școlilor sportive, cuprinderea în aceste unități specializate și a elevilor din școlile profesionale și tehnice, creșterea calității muncii în secțiile de atletism precum și stabilirea unor măsuri stimulatorii pentru cadrele didactice și antrenorii ai căror elevi obțin rezultate superioare, sînt și ele cîteva dintre cerințele reale ale acestui moment.

Totodată, trebuie reexaminate problemele legate de periodizarea antrenamentului sportiv în funcție de anul școlar și universitar, calendarul sportiv intern și extern al elevilor și studenților, sistemul de pregătire și perfecționare a cadrelor din atletism (prin organizarea unor cursuri anuale pe probe), tipărirea a cît mai multe lucrări de atletism, fie adresate specialiștilor, fie cu un caracter de popularizare etc. Într-un mod cu totul inexplicabil, atletismul a fost, în general, neglijat sub aspect propagandistic. Se impune elaborarea unor pliante, albume ilustrate, broșuri pe probe, diafilme și chiar filme, precum și reeditarea acelor atît de utile *„Caiete de atletism"*. Presa și, în special, ziarul *„Sportul"*, pot și trebuie să facă mai mult pentru popularizarea atletismului, rezervînd un spațiu mai amplu problematicii sale, publicînd dezbateri, puncte de vedere, comentarii atractive, rezultate. Un „Reflector" (sau mai multe) în razele căruia să intre atletismul școlar și universitar ar fi de mare utilitate.

Astăzi, performanța sportivă nu se poate concepe în afara acestor unități. Iar la atletism, cu precădere!

Programul returului campionatului diviziei C, seria Nord, 1967 — 1968

ETAPA I, 10 MARTIE 1968

Unirea Dej—Minerul Baia Sprie
Metalul Aiud—Faianța Sighișoara
Metalul Copșa M.—Unio Satu M.
Medicina Cluj—Medicina Tg. M.
Metalul Satu M.—Steaua r. Salonta
Minerul Bihor—Recolta Carei
Chimica Tîrnăveni—Soda O. M.

ETAPA A II-A, 17 MARTIE 1968

Medicina Tg. M.—Metalul Satu M.
Minerul B. S.—Chimica Tîrnăveni
Recolta Carei—Metalul Aiud
Soda Ocna Mureș—Unirea Dej
Faianța Sighișoara—Min. Bihor
Steaua r. Salonta—Metalul C. M.
Unio Satu Mare—Medicina Cluj

ETAPA A III-A, 24 MARTIE 1968

Metalul Aiud—Medicina Cluj
Metalul Satu M.—Soda Ocna M.
Steaua r. Salonta—Chim. Tîrnăv.
Metalul Copșa M.—Minerul Bihor
Unirea Dej—Recolta Carei
Minerul Baia S.—Unio Satu Mare
Medicina Tg. M.—Faianța Sighiș.

ETAPA A IV-A, 31 MARTIE 1968

Minerul Bihor—Steaua r. Salonta
Faianța Sighiș.—Metalul C. Mică
Metalul Satu M.—Unio Satu M.
Chimica Tîrnăveni—Med. Tg. M.
Soda O. Mureș—Metalul Aiud
Medicina Cluj—Unirea Dej
Recolta Carei—Minerul B. Sprie

ETAPA A V-A, 7 APRILIE 1968

Metalul C. M.—Chimica Tîrnăveni
Unio Satu Mare—Metalul Aiud
Med. Tg. M.—Steaua r. Salonta
Recolta Carei—Metalul Satu Mare
Unirea Dej—Minerul Bihor
Min. Baia S.—Faianța Sighișoara
Medicina Cluj—Soda Ocna Mureș

ETAPA A VI-A, 14 APRILIE 1968

Soda Ocna M.—Faianța Sighișoara
Metalul Copșa M.—Recolta Carei
Metalul Aiud—Unirea Dej
Steaua r. Salonta—Medicina Cluj
Chimica Tîrnăveni—Unio S. Mare
Minerul Bihor—Medicina Tg. M.
Metalul Satu M.—Minerul Baia S.

ETAPA A VII-A, 21 APRILIE 1968

Unio Satu Mare—Recolta Carei
Medicina Tg. M.—Soda Ocna M.
Faianța Sighiș.—Chim. Tîrnăveni
Metalul Aiud—Metalul Copșa M.
Minerul Bihor—Minerul B. Sprie
Medicina Cluj—Metalul S. Mare
Unirea Dej—Steaua roșie Salonta

ETAPA A VIII-A, 28 APRILIE 1968

Minerul B. Sprie—Medicina Tg. M.
Metalul S. Mare—Minerul Bihor
Metalul C. Mică—Medicina Cluj
Steaua r. Salonta—Unio S. Mare
Unirea Dej—Faianța Sighișoara
Recolta Carei—Soda Ocna Mureș
Chimica Tîrnăveni—Metalul Aiud

ETAPA A IX-A, 5 MAI 1968

Faianța Sighiș.—Metalul S. Mare
Medicina Tg. M.—Recolta Carei
Metalul Aiud—Steaua r. Salonta
Medicina Cluj—Chimica Tîrnăveni
Soda O. Mureș—Minerul Bihor
Minerul B. Sprie—Metalul C. M.
Unio Satu Mare—Unirea Dej

ETAPA A X-A, 12 MAI 1968

Medicina Cluj—Minerul Baia S.
Steaua r. Salonta—Soda O. Mureș
Metalul S. M.—Chimica Tîrnăveni
Recolta Carei—Faianța Sighișoara
Metalul Copșa Mică—Unirea Dej
Minerul Bihor—Unio Satu Mare
Metalul Aiud—Medicina Tg. M.

ETAPA A XI-A, 19 MAI 1968

Chimica Tîrnăveni—Min. Bihor
Minerul B. Sprie—Metalul Aiud
Faianța Sighiș.—Steaua r. Salonta
Unirea Dej—Metalul Satu Mare
Unio S. Mare—Medicina Tg. M.
Recolta Carei—Medicina Cluj
Soda O. Mureș—Metalul C. Mică

ETAPA A XII-A, 26 MAI 1968

Steaua r. Salonta—Minerul B. S.
Metalul S. Mare—Metalul C. Mică
Chimica Tîrnăveni—Recolta Carei
Soda O. Mureș—Unio Satu Mare
Minerul Bihor—Metalul Aiud
Medicina Tg. Mureș—Unirea Dej
Faianța Sighișoara—Medicina Cluj

ETAPA A XIII-A, 2 IUNIE 1968

Unio S. Mare—Faianța Sighișoara
Unirea Dej—Chimica Tîrnăveni
Metalul C. Mică—Medicina Tg. M.
Medicina Cluj—Minerul Bihor
Minerul B. Sprie—Soda O. M.
Metalul Aiud—Metalul S. Mare
Recolta Carei—Steaua r. Salonta

fotbal

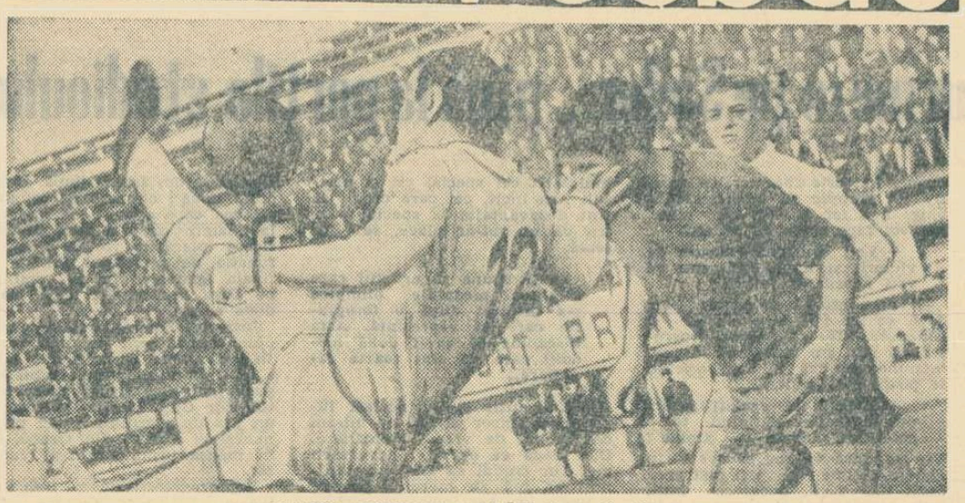

RAPID—DINAMO BACĂU 0—1 (0—0)

Prima victorie (deocamdată nepunctată) a dinamoviștilor băcăuani în deplasare. Oaspeții s-au apărat calm și au contraatacat derutant, pe un front larg. De partea cealaltă, Rapidul a avut inițiativa o mai mare parte din timp, dar în situațiile de atac echipa a acționat confuz și precipitat. Unicul gol al partidei a fost înscris de David în min. 77.

În foto : Jamaischi (Rapid), printr-o „foarfecă" spectaculoasă, trimite balonul spre poarta dinamoviștilor.

Foto : T. ROIBU

„Cazul fundașului stînga"

Discuție cu maestrul emerit al sportului VALERIU CĂLINOIU

Rîndurile de față au, mărturisesc, o „temă neplăcută". Din păcate, perfect autentică. Aceea a tinerelor talente aflate la un pas de realizare, un ultim și singur pas pe care, din diverse motive, nu mai ajung să-l facă.

O recentă discuție cu fostul internațional Valeriu Călinoiu s-a oprit la această temă leitmotiv din fotbalul nostru. Ineditul și curajul unghiului de vedere al interlocutorului nostru ni s-au părut demne de lumina tiparului. (Am pornit de la ideea că aceste motive ale NONREALIZĂRII — spre a putea fi puse în evidență și apoi neutralizate — trebuie prinse într-o „lumină de reflector" care să scoată în relief detalii ce scapă ochiului și observațiilor obișnuite).

Primul aspect surprins de Valeriu Călinoiu a fost legat de delicata problemă a promovărilor jucătorilor de la echipe de divizii inferioare la divizia A.

— Ați observat, probabil, faptul că peste 50 la sută din jucătorii promovați, cărora li se prevede o carieră strălucită, cu timpul intră în anonimat, mulți dintre ei fiind, după un stagiu mai scurt sau mai lung, „debarcați".

— Desigur. Este domeniul în care exemplele se pot da, pe loc, cu ușurință.

— Eu v-aș propune discutarea unui caz tipic pe care îl consider simptomatic în fotbalul nostru. L-aș numi „cazul fundașului stînga". Mi se pare un caz de o tipologie foarte interesantă la noi. Am să dau, pentru început, un șir de nume : PANAIT (Dinamo București), STAICU, IVĂNESCU, CHIRU, IVAN (F.C. Argeș), ȘTEFAN (Dinamo București), VIGU, STOENESCU etc... Deci, toți fundași stînga...

— Adică „naturalizați" fundași stînga...

— Exact. Asta este nuanța. NUMIȚI pe post de fundaș stînga, „înșurubați" pe acest post, dar niciodată adaptați. Toți — experiențe mai mult sau mai puțin ratate.

— Ratate de antrenori, pierderea resimțind-o echipa și acești jucători.

— Mai ales jucătorii. Pentru că, dacă echipele au pierdut cîteva puncte „pe partea stîngă", fotbaliștii au pierdut luni, ani, unii și-au distrus sau își distrug cariera. Mi se pare aproape o naivitate repetarea adevărului că, promovați în echipe superioare pe postul lor, sau pe un post adiacent, jucătorii tineri cîștigă în valoare, își potențează trăsături remarcate chiar de la aducerea lor la clubul superior, în ultimă instanță trăsături în virtutea cărora au fost promovați.

— Știți, desigur, că UNIVERSALIZAREA fotbalistului este astăzi curentul „en vogue" în fotbalul mondial, în ultima vreme pedalîndu-se mult pe ideea jucătorului bun LA TOATE.

— Teorie frumoasă... Va fi de actualitate și la noi, în viitor. Și eu sînt pentru ea. Am aplicat-o chiar : am jucat mijlocaș și stoper, și fundaș stînga (da, și eu), și inter, ba, pentru meciul de la Turku (de la Olimpiada din 1952) cu echipa R.P. Ungare, am fost pregătit și pentru postul de portar (în caz că se accidenta Voinescu, eu îi luam locul). Deocamdată, însă, noi avem nevoie — după părerea mea — de titulari VALABILI pe postul pe care joacă. Spuneți-mi, dacă puteți, ce echipă de la noi are, la ora asta, 11 titulari autentici, de valoare, pe postul lor ?

— Am extins „cazul fundașului stînga"...

— Care este, de fapt, „cazul" multora dintre antrenorii români. Nu știu ce ecou vor avea vorbele mele la antrenorii noștri, rămîn însă la părerea fermă că sîntem în prezența unei greșeli calificate...

— Nu credeți că ultimele măsuri ale federației noastre — barajul pentru ocupantele locurilor 13 și 14 și înființarea campionatului de rezerve și tineret — vor avea o incidență fericită în politica de cadre pe care o duc antrenorii ?

— Sper. Aceste măsuri dau o mai mare posibilitate de manevrare antrenorilor noștri, tăindu-le refrenul cu „punctele obligatorii". Fotbaliștii tineri ar trebui, în noile condiții, să scape de surghiunul postului, liber, pentru care n-au nici un fel de aplicație. De fapt, măsurile amintite vor ridica, printre altele, și ștacheta calității jocurilor noastre. Scăpate de spectrul iminent al retrogradării, echipele vor face, veți vedea la primăvară, mai mult fotbal. Este un rezultat pozitiv al unei măsuri bune, personal aș fi chiar pentru eliminarea totală a importanței rezultatelor pe timp de un an, campionatul avînd, în acest timp, doar un caracter EXPERIMENTAL, aș zice de edificare și fortificare. Goana după rezultate ne-a făcut să pierdem destui ani... Aceasta este, însă, o divagație, altă temă cu atîtea probleme...

— Într-adevăr. Să nu divagăm — din fugă — pe o temă, pe cît de delicată, pe atît de importantă, pe care ne-am putea-o rezerva pentru o discuție viitoare „de fond". De acord ?

— Cu multă plăcere !

Marius POPESCU

Știri, știri

U.T.A. ÎN IUGOSLAVIA

O altă echipă va participa la un turneu de fotbal în Iugoslavia. Este vorba de formația U.T.A., care va lua parte la un turneu în zilele de 17 și 18 februarie, în orașul Zrenjanin. La această competiție iau parte echipa iugoslavă Proletar, precum și o formație ungară și una cehoslovacă.

U.T.A. va deplasa un lot de 18 jucători, printre care Gornea, Birău, Bacoș, Lereter, Petescu, Axente, Țîrlea. Echipa va fi însoțită de antrenorii Dumitrescu și Reinhard.

STEAUA BUCUREȘTI — POBEDA PRILEP 1-0 (0-0)

În continuarea turneului pe care îl întreprinde în Iugoslavia, echipa Steaua a evoluat miercuri la Prilep în compania formației Pobeda. Jocul a fost frumos, cu multe acțiuni ofensive la ambele porți. Bucureștenii au acționat mai clar în atac și au reușit, după pauză, să înscrie unicul gol al partidei prin Voinea, în min. 50. Duminică, Steaua va juca cu formația Vardar Skoplje.

PROGRESUL — ELECTRONICA OBOR 4-0 (1-0)

Ieri, pe terenul Vulcan, Progresul București a efectuat ultima verificare publică înaintea plecării în turneul din Ungaria și Iugoslavia. „Albalbastrii" au primit replica divizionarei B, Electronica Obor, pe care au învins-o cu 4—0 (1—0). Au marcat: Florea, Alecu (2) și Matei.

EXCURSIE LA TÎRGOVIȘTE

Clubul Progresul organizează o excursie la Tîrgoviște, în ziua de 3 martie, cu prilejul meciului Progresul — Metalul, din cadrul „Cupei României". Costul unui bilet este de 30 de lei de persoană (pentru membrii susținători). Înscrierile se primesc la sediul cercului susținătorilor (Clubul Finanțe-Bănci, str. Doamnei nr. 2) în zilele de luni, miercuri și vineri (orele 17—20). Înscrierile se pot face pînă în ziua de 23 februarie.

Actualitate internațională

FOTBAL PE GLOB

VALENCIA — BAYERN MÜNCHEN 1—1

Peste 60 000 de spectatori au urmărit la Valencia primul meci dintre echipele Valencia și Bayern München, disputat în cadrul sferturilor de finală ale „Cupei cupelor". Cele două echipe au terminat la egalitate : 1—1 (1—0). Gazdele au deschis scorul în minutul 4 prin Vilar. Egalarea s-a produs în minutul 74, cînd spaniolul Mestre a înscris în propria „poartă. Returul, la 13 martie, la München.

ÎN „CUPA BALCANICĂ"

La Istanbul s-a disputat primul meci dintre echipa Fenerbahce Istanbul și formația iugoslavă Olimpia, contînd pentru „Cupa balcanică". Întîlnirea s-a încheiat la egalitate : 1—1 (0—1).

PUNCT FINAL ÎN TURNEUL OCTOGONAL

În ultimele două meciuri ale turneului octogonal de la Santiago de Chile, Vasas Budapesta a dispus cu 2—1 de Universidad Chile, iar Universidad Catolica a întrecut pe Colo-Colo cu 4—8.

Iată clasamentul final :

1. Santos	7	6	— 1	22— 7 12
2. R.D.G.	7	4	2 1	22—14 10
3. Univ. Cat.	7	5	— 2	17—15 10
4. Vasas	7	3	2 2	13—14 8
5. Cehoslovacia	7	3	1 3	11—17 7
6. Univ. Chile	7	1	2 4	9—15 4
7. Colo-Colo	7	1	1 5	9—18 3
8. Racing	7	—	2 5	6—18 2

• Într-un meci amical disputat la Novisad, formația locală Vojvodina a terminat la egalitate 1—1 (0—0) cu echipa cehoslovacă Union Teplice. Partida a fost urmărită de 1 000 de spectatori.

MĂRMUREANU EVOLUEAZĂ ...

Între 18 și 25 februarie vor avea loc la Moscova campionatele internaționale de tenis în sală ale U.R.S.S. La această competiție importantă vor lua parte și jucătorii români Petre Mărmureanu și Ion Santeiu. Sportivii noștri vor părăsi astăzi Capitala.

V. BUFANU, Ș. CIOCHINĂ ȘI V. DUMITRESCU LA MOSCOVA

Sîmbătă și duminică se va desfășura la Moscova un mare concurs internațional de atletism pe teren acoperit. Printre cei invitați să participe se numără și atleții români Valeria Bufanu (50 m garduri), Șerban Ciochină și Vasile Dumitrescu (triplusalt). Ei au plecat ieri la Moscova.

Telex — radio — telefon

FEDERAȚIA DE BOX a Turciei a anunțat că a acceptat în principiu propunerea A.I.B.A. de a organiza anul viitor campionatele europene de box amator. O hotărîre definitivă va fi luată în cadrul viitoarei ședințe a A.I.B.A.

LA RIGA A ÎNCEPUT un concurs internațional de atletism pe teren acoperit la care participă sportive și sportivi din cinci țări : Canada, Finlanda, Norvegia, Ungaria și U.R.S.S.

În prima zi de întreceri, maghiarul Vilmoș Varju a realizat 18,85 m în proba de aruncarea greutății. Pe locul doi s-a clasat norvegianul Harald Lorensen cu 17,10 m. Cursa de 1500 m s-a încheiat cu victoria atletului canadian David Belly, cronometrat cu timpul de 3:59,8.

Alte rezultate : masculin : 50 m : Pankratov (U.R.S.S.) — 5,7 ; săritura cu prăjina : Pehkoranta (Finlanda) 4,80 m ; feminin : 50 m : Galina Morosanova (U.R.S.S.) — 6,4 ; săritura în lungime : Elena Ringa (U.R.S.S.) — 6,27 m.

LA PRAGA S-A DISPUTAT primul meci din cadrul grupei sferturilor de finală ale „Cupei campionilor europeni" la baschet, dintre echipele Spartak Brno și Racing Malines. Au cîștigat gazdele cu scorul de 76—67 (41—31). În cadrul aceleiași competiții, la Milano, echipa Siemmenthal Milano a întrecut cu scorul de 90—59 (41—28) formația spaniolă Juventud-Badalon.

ÎN PREZENȚA a peste 2000 de spectatori, la Paris s-a desfășurat întîlnirea internațională de baschet dintre selecționatele masculine ale Franței și Ungariei. La capătul unui joc în care au fost superiori, baschetbaliștii francezi au obținut victoria cu scorul de 77—48 (24—16). Cei mai buni jucători ai învingătorilor au fost Staelens și Durand, care au marcat 14 și, respectiv, 12 puncte.

ÎN SEMIFINALA PROBEI de dublu bărbați din cadrul campionatelor internaționale de tenis pe teren acoperit ale Franței, cuplul francez Bueust — Contet a învins cu 6—3, 6—3, 12—10 perechea cehoslovacă Holecek — Pala. În finală jucătorii francezi vor întîlni cuplul Ismail el Shafei (Republica Arabă Unită) — Bob Caramichael (Australia).

În optimile de finală ale probei de dublu mixt, F. Moore (Australia), P. Hutchins (Anglia) — M. Rouchon (Franța), P. Hombergen (Belgia) 6—2, 6—2.

DE LA 18 FEBRUARIE

Meciul-turneu pentru calificarea în campionatul mondial de șah

MOSCOVA. (Agerpres). — Meciul-turneu (pentru calificarea în campionatul mondial de șah) între Leonid Stein (U.R.S.S.), Vlastimil Hort (Cehoslovacia), Samuel Reshevski (S.U.A.) va începe la 18 februarie în orașul Los Angeles. După cum se știe, acești trei mari maeștri s-au clasat la egalitate, pe locurile 6—8, în turneul interzonal din Tunisia. Cîștigătorul meciului de la Los Angeles va fi al 8-lea participant la turneul candidaților, alături de Tal, Spasski, Korcinoi, Gheller (toți din U.R.S.S.), Larsen (Danemarca), Gligorici (Iugoslavia) și Portisch (Ungaria).

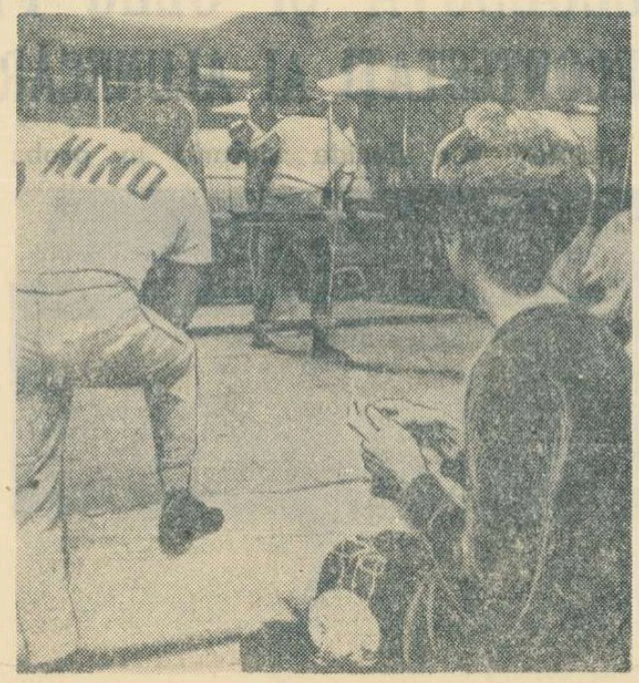

Relatam zilele trecute despre intensele pregătiri pe care le face boxerul american Emile Griffith în vederea meciului pe care îl va susține la 4 martie, în noua sală de sport new-yorkeză Madison Square Garden. Iată-l și pe adversarul său, italianul Nino Benvenuti, la statul său major de pregătire, antrenîndu-se intens. Nino a declarat că își va lua revanșa...

TELEFOTO U.P.I.-AGERPRES

Prof. Sorin Poenaru:

„VIZĂM LOCURI FRUNTAȘE LA ULTIMELE REPETIȚII PENTRU C. M. DE TINERET DE LA LONDRA"

La începutul săptămînii viitoare, lotul național de scrimă (tineret), se va deplasa în Cuba. Acolo, sperantele scrimei românești vor participa la două importante turnee internaționale, ultimele repetiții în vederea C.M. de tineret de la Londra. În legătură cu aceste turnee, unul dintre antrenorii lotului, prof. Sorin Poenaru, ne-a oferit o serie de amănunte pe care ne grăbim să le consemnăm.

— Cele două concursuri-turneu ce vor avea loc în Cuba, ne-a spus prof. Poenaru, sînt programate în același oraș — Havana. Este vorba în primul rînd de „Turneul speranțelor olimpice" și, în continuare, de „Cupa Ramon Fonst" la care, anul trecut, au mai fost prezenți scrimeri români.

— Dacă îmi amintesc bine, la Havana reprezentanții țării noastre au înregistrat frumoase succese, îndeosebi prin Marina Stanca și Iosif Sepesiu, care au cucerit locuri întîi. Ce anticipați acum ?

—Ambele concursuri din Cuba sînt dificile, deoarece se conteză pe o participare redutabilă. Nu vor lipsi, după cum ne-au asigurat organizatorii, trăgători de frunte din Uniunea Sovietică, R. D. Germană și, probabil, din Suedia. Vor mai lua parte scrimeri din Cehoslovacia, Mexic și Bulgaria. În ceea ce ne privește, noi nu vom ținti cu tot dinadinsul primele locuri. Acest lucru nu este obligatoriu pentru actualul stadiu de pregătire a sportivilor noștri. Important va fi doar ca tinerii scrimeri români să arate că posedă un bogat repertoriu de procedee tehnice și tactice, la înălțimea și pe măsura prestigiului de care se bucură școala românească de scrimă. Sub raportul pregătirii fizice, sportivii noștri ar putea să manifeste unele scăderi. N-ar trebui să surprindă, deoarece vîrful lor de formă a fost fixat pentru prima decadă a lunii aprilie, adică în jurul datei cînd au loc întrecerile din cadrul C.M. de tineret de la Londra. Acolo vor trebui ei să arate tot ce știu, și tot ce pot.

— Totuși, nu există nici un fel de indicii asupra modului în care vor termina competițiile sportivii noștri ?

— Ba da. Părerea mea este, de pildă, că concurenții de la spadă și sabie vor reuși să se claseze mai bine decît cei de la floretă. Pongrat, care a și cîștigat ediția de anul trecut a C.M. de tineret, posedă multă experiență. Și aproape la fel — Duțu și Al. Istrate. La sabie, de asemenea, I. Budahaziu, Irimiciuc și D. Popescu alcătuiesc un trio de o remarcabilă valoare la nivelul tineretului. Cred de aceea că spadasinii și sabrerii pot sosi în primele trei locuri. La floretă fete, ne bizuim în special pe Morosan, iar la floretă băieți, în lipsa lui Burlea, pe Ursovici, care, la fel, ar putea termina turneele în plutonul fruntaș. Acestea sînt, în linii mari, pronosticurile mele...

(t. st.)

Giurgiucă înregistrează un reviriment, dar ceilalți ?

După campionatele internaționale de tenis de masă ale României, a avut loc un turneu și la Praga. Acolo, au luat parte și sportivii noștri Dorin Giurgiucă, Radu Negulescu, Eleonora Mihalca și Carmen Crișan. Se știe, Dorin Giurgiucă a cîștigat proba de simplu bărbați și s-a calificat în finalele de dublu masculin (împreună cu Radu Negulescu) și dublu mixt (alături de Eleonora Mihalca). Deci, față de București, reprezentanții noștri au reușit unele rezultate mai bune în Cehoslovacia. La întoarcere, antrenorul care a însoțit lotul român, *prof. N. Angelescu*, ne-a declarat următoarele :

„Cu un joc combinativ, Giurgiucă a putut obține calificative satisfăcătoare. El a eliminat la rînd pe Borzei (optimi), Neale (sferturi), Gomoskov (semifinale) și Jonyer (finală). Împotriva lui Neale, Giurgiucă a făcut cel mai valoros joc, iar partida cu Gomoskov a fost una dintre cele mai frumoase ale întregului concurs. După victoria de la simplu însă, în celelalte finale, randamentul lui Giurgiucă a scăzut. Evoluția lui Carmen Crișan nu a mulțumit, ea pierzînd clar la Hovestadt. În schimb, consider ca încurajatoare comportarea perechii Mihalca — Crișan, cele două sportive jucînd pentru prima oară împreună. Ele au fost învinse la mare luptă (3-2) — în semifinale — de cuplul Luzova — Karlikova".

Deși într-o companie mai puțin valoroasă decît cea de la București, succesul lui Giurgiucă la Praga merită a fi subliniat și el poate aduce un reviriment în viitoarea activitate competițională a acestui jucător. Cît privește pe Eleonora Mihalca și Radu Negulescu, forma lor continuă să producă îngrijorare. Pînă la Lyon mai sînt doar două luni !

La cinematograful „CENTRAL" din Capitală :

Consiliul Național pentru Educație Fizică și Sport

Centrul de cercetări științifice

Scoate la concurs următoarele posturi :
1 ȘEF SECȚIE — Secția de educație fizică și activitate recreativă a maselor.
1 ȘEF SECTOR — Sectorul de studii și orientare metodică a pregătirii sportivilor de performanță.
1 CERCETĂTOR ȘTIINȚIFIC PRINCIPAL — Sectorul de recreare a oamenilor muncii de la orașe și sate.
1 CERCETĂTOR ȘTIINȚIFIC — Sectorul de educație fizică și activități recreative ale elevilor și studenților.

Înscrierea la concurs se face pînă la data de 10. III. 1968, la secretariatul Centrului de cercetări științifice al C.N.E.F.S., cu sediul în bd. Muncii nr. 37—39, raion 23 August, telefon 21.55.13. Cererea de înscriere la concurs se depune cu următoarele acte :
— Copie legalizată după diploma de examen de stat sau după diplomă echivalentă ;
— Copie legalizată după diploma de doctor, dacă este cazul ;
— Memoriul de activitate didactico-științifică împreună cu lista de lucrări ;
— Cîte un exemplar din cele mai importante lucrări ;
— Autobiografia.

Totodată, Centrul de cercetări științifice caută specialiști și tehnicieni cu următoarele profiluri de specialitate :
1 Inginer principal electronist ;
1 Inginer principal tehnolog ;
1 Desenator tehnic proiectant ;
1 Tehnician categ. I — mecanică fină (aparate de măsură) ;
1 Strungar categ. a 8-a.

Excursie cu prilejul C.M. de popice

Federația română de popice, împreună cu O.N.T. organizează o excursie în AUSTRIA pentru vizionarea campionatelor mondiale de popice.

Plecarea la 8 iunie, cu vizitarea orașelor Viena, Linz, Salzburg. Înapoierea pe data de 17 iunie.

Înscrieri și informații suplimentare la F. R. Popice, pînă la data de 15 martie a.c.

Ediția jubiliară a JOCURILOR OLIMPICE DE IARNĂ

RECORDURI ÎN MASĂ PE „INELUL DE GHEAȚĂ"

„Inelul de gheață" din Grenoble a oferit patinatorilor fondiști două piste în excelentă stare, favorizind obținerea unor rezultate cu totul excepționale: **trei participanți au depășit recordul mondial al probei de 5 000 m, iar nu mai puțin de zece concurenți au întrecut recordul olimpic!**

Victoria medaliatului cu bronz de la Innsbruck, norvegianul Fred Anton Maier, a fost netă. Surplusul său de gabarit și greutate, ca și rezistența sa ieșită din comun l-au dus, cu siguranță dar nu fără efort, spre laurii olimpici. Și aceasta în seria a cincea, cu un partener slab (italianul de Riva), după ce în seria a treia olandezul Cornelius Verkerk îl deposedase (temporar) de recordul mondial. După numai un sfert de oră, revanșa era luată: Maier redevenise recordman al lumii.

Din cei 39 candidați, s-au distins cu deosebire norvegienii, olandezii și suedezii.

DIN NOU MATINAL,

BOBUL — SÎMBĂTĂ LA ORA 5!

În sfîrșit, comisia tehnică a probei de bob patru persoane a decis să programeze primele manșe pentru dimineața zilei de sîmbătă 16 februarie. Ca și la bobul de 2 persoane, concurenții vor fi nevoiți să fie prezenți pe pîrtie încă din timpul nopții, pentru că primul start se va efectua la orele 5 dimineața, în funcție de previziunile meteorologice care anunță timp rece.

De data aceasta sorții au favorizat mai mult echipajul condus de Panțuru. Numărul de start al compatrioților noștri este 5 și ei vor urma primei formații elvețiene, condusă de Jean Wicki, reprezentativei secunde a Angliei, primului echipaj american și, în fine, lui Eugenio Monti. Un număr de start și mai bun are englezul Nash care succede lui Panțuru. Mai puțin norocoși, de data aceasta, boberii din R.F.G., care vor porni din start de-abia pe poziția 14.

Ion Panțuru, care nu prea este vorbăreț, în general, și cu atît mai puțin înainte de cursă (cei care-l cunosc de acasă pot să confirme acest lucru), ne-a spus

doar atît: **„De data aceasta, Monti va fugi cu mine în spate, așa cum am fugit eu cu el de atîtea ori. Să vedem cum se va simți".**

Killy vrea să-l urmeze pe Sailer... pînă la porțile studioului

...Nici nu se putea altfel. Și noi, ca și alți gazetari și fotoreporteri, ne-am adresat, înainte de a-l găsi pe Killy, altor tineri de o izbitoare asemănare cu marele campion francez. Se poate să fie o modă de a te pieptăna „gen Killy", de a te îmbrăca „gen Killy" etc. Dar va deveni mai greu de... purtat o modă de a schia întocmai ca Jean-Claude Killy. De aceea am profitat de bunăvoința organizatorilor și de legitimațiile noastre de ziariști pentru a-l aborda imediat după sosirea la slalom uriaș. Iată interviul pe scurt (fiindcă și campionul a fost... scurt).

— Ați declarat, înainte de cursă, că-l vedeți pe Périllat cîștigînd, deși ați mai declarat și altceva, și anume că veți ataca toate titlurile de la alpine puse în joc.

— La coborîre am crezut sincer în mine — dacă n-o să-mi luați asta drept îngîmfare — mai ales cînd am văzut timpul lui Guy, sub care știam că pot coborî. Dar la slalom uriaș, Périllat era mai bine cotat decît mine. În declarațiile pe care le-am dat, într-adevăr, nu văd nici o contradicție: chiar dacă știu că cineva îmi este superior, ca sportiv tot trebuie să încerc să înving. Așa fac și alții cu mine, așa voi face și eu cu ceilalți.

— Veți continua colecția de victorii și după J.O., sau vă veți acorda o odihnă?

— Voi continua să schiez, iar dacă schiez voi continua să și concurez. Știu că pot să progresez, că mai am încă pînă la perfecțiune, fiindcă în schi oricînd se poate mai mult.

— Sperați să egalați recordul lui Sailer cîștigînd toate cele trei medalii la alpine?

— Da, însă vă rog să aveți în vedere că mie îmi va fi mai greu decît lui Toni, deoarece între timp regulamentele curselor s-au schimbat și eu concurez în condiții mai dificile. Pot să vă spun că sînt mulțumit de aceste prime două medalii. Dacă va veni și a treia, voi fi pe deplin fericit.

— Pentru că tot discutăm de Toni Sailer, vă veți dedica cinematografului, așa cum se zvonește?

— Aa, nu! Nici vorbă! Eu sînt un sportiv liniștit și prefer să rămîn eu însumi pînă la capăt.

— Atunci pentru ce veți pleca în California? Asta sper că nu mai este un zvon...

— Este o realitate. Dar merg în California pentru a continua să concurez, dînd astfel curs unei amabile invitații ce mi-a fost făcută. În California mai există și altceva în afara platourilor de filmare...

— Aveți vreo preferință în ceea ce privește schiul alpin?

— Absolut nici una. Îmi plac la fel de mult și coborîrea și slalomul, atît cel special cît și uriașul. Așa încît, cei care cred că sînt dezavantajat la special pentru că nu mi-ar place, se înșeală.

— Se spune că artistul care a gravat medaliile olimpice s-a inspirat după o fotografie care vă reprezintă. Asta înseamnă că aveți două medalii care vă sînt foarte familiare...

— Am auzit și eu același lucru, dar, sincer să fiu, nu mi-am dat seama de vreo asemănare. Dar, dacă ea există, adversarii mei vor trebui să fie nemulțumiți că mă au mereu printre trofeele lor, așa încît voi încerca

să-i scutesc de această neplăcere, cîștigînd și ultima medalie...

★

Cei 102 concurenți înscriși în proba de slalom special au fost împărțiți în 17 serii, primii 3 clasați din fiecare serie avînd dreptul, în continuare, să evolueze în proba oficială. Anul acesta, pentru prima oară, slalomul special se desfășoară după o formulă nouă: o cursă de eliminare, cea care a avut loc miercuri la Chamrousse, o a doua de clasificare (plecările vor fi date în funcție de punctajul F.I.S.) și finala (grupele vor fi stabilite pe baza rezultatelor celei de a doua curse).

Întrecerile de miercuri s-au disputat concomitent pe două pîrtii, în două manșe, Jean Claude Killy a obținut un timp remarcabil (singurul sub 50,0 s) iar compatriotul său Guy Périllat a fost la un pas de necalificare. În prima manșă el a ieșit din traseu, dar în manșa următoare s-a reabilitat.

Reprezentantul nostru **Dan Cristea** a avut o comportare frumoasă. El a făcut parte din seria M. împreună cu Kidd — S.U.A., Cviklo — Polonia, Olssen — Islanda, Uoe — Coreea de Sud și Duncan — Canada. Cristea a înregistrat al doilea timp din seria sa, după învingătorul Kidd (53,75 s față de cele 53,37 s ale schiorului american) calificîndu-se pentru cursa următoare, de calificare. **Dorin Munteanu** a mers mulțumitor pe prima parte a traseului, dar mai apoi a derapat prea mult și n-a putut încheia întrecerea decît pe locul 5 în serie.

Din juriul probei de slalom face parte, pentru prima oară, și un reprezentant al țării noastre, prof. Petre Focșeneanu.

CLASAMENTUL COMBINATEI ALPINE — FEMEI

Întrucît C.I.O. nu recunoaște (încă) proba de combinată alpină la schi, Federația internațională de specialitate alcătuiește ea un clasament pe puncte înglobînd rezultatele celor trei curse (coborîre, slalom special, slalom uriaș), decretînd drept campion mondial pe primul clasat.

La fete (care și-au încheiat întrecerile), clasamentul campionatului mondial la combinata alpină arată astfel: 1. **Nancy Greene** (Canada) 16,31 puncte; 2. Marielle Goitschel (Franța) 36,00 p; 3. Annie Famose (Franța) 36,19 p; 4. Isabelle Mir (Franța) 40,78 p; 5. Olga Pall (Austria) 52,50 p; 6. Burgl Färbinger (R.F.G.) 69,16 p.

Cronici și comentarii de la trimișii noștri speciali
Emanuel VALERIU, Călin ANTONESCU și Dumitru STĂNCULESCU

LUDMILA BELOUSOVA ȘI OLEG PROTOPOPOV, SUVERANI NECONTESTAȚI AI ALUNECĂRII IN CUPLU

Săriturile „triple" vor decide victoria în proba masculină

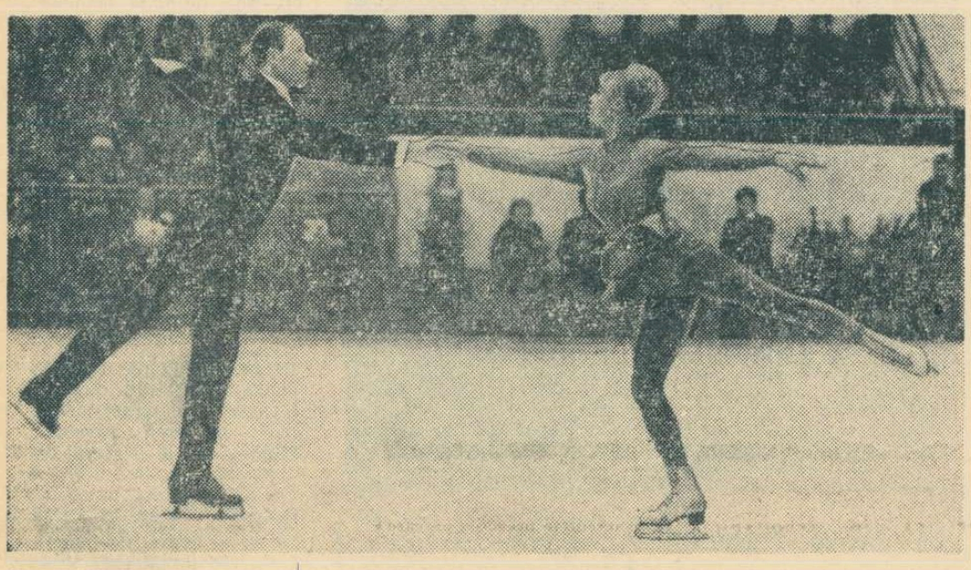

Perfectă stăpînire a mijloacelor tehnice, supremă eleganță în mișcări, iată atuurile dintotdeauna ale perechii Ludmila Belousova — Oleg Protopopov (U.R.S.S.), de două ori campioni olimpici
Foto: TASS

Surprizele, nota de senzațional, elementele care să justifice semnele de exclamare în titlurile de cronici — toate acestea au lipsit din spectacolul pe care ni l-au prezentat miercuri seara perechile de patinatori, în luptă pentru medaliile-gemene. Ceea ce știa toată lumea dinainte, s-a produs. Ludmila Belousova și Oleg Protopopov, suverani necontestați

ai alunecării în cuplu, s-au detașat net de restul participanților. Mai net — după părerea noastră — decît o arată zecimile de puncte prin care arbitrii i-au separat de medaliații cu argint Tatiana Juk — Aleksandr Gorelik.

A descrie evoluția dublilor campioni olimpici ni se pare de prisos. Ea a delectat, cu siguranță, pe micile ecrane, pe cei mai mulți dintre cititorii noștri. Vom adăuga, doar, ca un ecou al performanței lor, că Belousova și Protopopov au impresionat pe toți specialiștii prin pregnanța programului lor de figuri libere, fără modificări esențiale față de cele prezentate în precedentele lor apariții în marile competiții, dar purtînd amprenta unei elaborări migăloase, în care fiecare gest, fiecare alunecare, par calculate cu o migală dusă pînă la limitele imposibilului. Ce-au mai dorit oare cerberii notelor pentru a acorda supremul 6?

În comparație cu învingătorii, cei clasați pe locurile următoare au pălit vizibil. Nici Juk și Gorelik, lucrînd de altfel cu multă acuratețe, nici Glockshuber și Danne, singurii care au folosit mai des elementele de acrobație, nici proaspeții Steiner — Walter — ca să nu mai vorbim de perechea americanilor Kauffman, cu două căzături la activ — nu ni s-au părut succesori demni ai inegalabililor Protopopovi. Dacă zvonul retragerii lor la sfîrșitul actualului sezon nu va fi încă o dată infirmat.

★

Dacă la perechi n-a fost vorba decît de spectacol, pentru ultima „gală" a patinatorilor (individual — masculin) se anunță și atracții de ordin pur sportiv. Titlul de campion olimpic va fi cucerit prin luptă acerbă cu punctele, o adevărată „corrida" se va da pe gheață și pe foile de arbitraj, în proba de figuri libere, de vineri.

Schwartz — „eternul secund", promovat pe primul loc după coșmarul figurilor impuse —, americanul Wood, reprezentantul gazdelor, simpaticul Péra, **ca și marele învins de pînă** acum, Emo Danzer, toți au șanse să urce pe prima treaptă a podiumului. Argumentul suprem pentru certificarea valorilor se pare că-l vor da întrepidele sărituri cu triplă rotație, pe care toți aceștia le stăpînesc cu un coeficient mai mic sau mai mare de siguranță.

Deci, atenție la săriturile „triple"! La aterizări mai ales...

REZULTATE TEHNICE

PATINAJ ARTISTIC

PERECHI (14. II)

1. BELOUSOVA — PROTOPOPOV (U.R.S.S.) 815,2 puncte — *campioni olimpici;* 2. *Juk — Gorelik* (U.R.S.S.) 812,3 p; 3. *Glockshuber — Danne* (R.F.G.) 304,4 p; 4. Steiner — Walter (R.D.G.) 303,1 p; 5. Moskvina — Miscin (U.R.S.S.) 300,3 p; 6. Kauffman — Kauffman (S.U.A.) 297,0 p; 7. Sweitzer — Wagelen (S.U.A.) 294,5 p; 8. Hauss — Häfner (R.F.G.) 293,6 p; 9. Müller — Dallmer (R.D.G.) 289,4 p; 10. Schramkova — Schramek (Cehoslovacia) 285,8 p.

SLALOM

URIAȘ, FEMEI (15. II)

1. *NANCY GREENE (CANADA) 1:51,97 — campioană olimpică;* 2. *Annie Famose (Franța) 1:54,61;* 3. *Fernande Bochatay (Elveția) 1:54,74;* 4. Florence Steurer (Franța) 1:54,75; 5. Olga Pall (Austria) 1:55,61; 6. Isabelle Mir (Franța) 1:56,07; 7. Marielle Goitschel (Franța) 1:56,09; 8. Divina Galica (Marea Britanie) 1:56,58; 9. Gertrud Gab. (Austria) 1:56,85; 10. Burgl Färbinger (R.F.G.) 1:57,20; 11. Judith Nagel (S.U.A.) 1:57,39; 12. Annemarie Zryd (Elveția) 1:57,60.

PATINAJ VITEZĂ

BĂRBAȚI, 5000 M (15.II)

1. FRED ANTON MAIER (Norvegia) 7:22,4 (record mondial și olimpic) — campion olimpic; 2. Cornelius Verkerk (Olanda) 7:23,2; 3. Petrus Nottet (Olanda) 7:25,5; 4. Willy Guttormsen (Norvegia) 7:27,8; 5. Johnny Höglin (Suedia) 7:32,7; 6. Örjan Sandler (Suedia) 7:32,8; 7. Jonny Nilsson (Suedia) 7:32,9; 8. Jan Bols (Olanda) 7:33,1; 9. Kimmo Koskinen (Finlanda) 7:35,9; 10. Valeri Lavruşkin (U.R.S.S.) 7:37,9; 11. Stanislav Selianin (U.R.S.S.) 7:38,5; 12. Erik Stiansen (Norvegia) 7:39,6.

BIATLON

ȘTAFETA 4 x 7,5 KM (15.II)

1. U.R.S.S. (Aleksandr Tihonov, Nikolai Puzanov, Viktor Mamatov, Vladimir Gundarțev) — campioni olimpici — 2h 13:02,4; 2. Norvegia (Olav Werhaug, Olav Jordet, Jon Istad, Magnar Solbert) 2h 14:51,2; 3. Suedia (Göran Arwidson, Tore Eriksson, Olle Petrusson, Holmfrid Olsson) 2h 17:26,3; 4. Polonia 2h 20:19,6; 5. Finlanda 2h 20:41,8; 6. R.D.G. 2h 21:54,5; 7. România (Ion Țeposu, Constantin Carabela, Nicolae Bărbășescu, Gheorghe Vilmoș) 2h 25:39,8; 8. S.U.A. 2h 28:35,0; 9. R.F.G. 2h 29:56,6; 10. Franța 2h 31:12,4.

Clasamentul (neoficial) pe medalii și puncte

(după 25 probe)

ȚARA	AUR	ARGINT	BRONZ	IV	V	VI	Total puncte
NORVEGIA	4	4	1	3	1	2	63
U.R.S.S.	3	4	2	3	4	5	71
FRANȚA	3	3	1	2	2	1	51
ITALIA	3	—	—	—	2	2	27
OLANDA	2	2	3	—	2	—	40
R.F.G.	2	2	2	—	—	2	34
AUSTRIA	2	1	3	3	3	1	47
SUEDIA	2	1	2	2	2	2	39
S.U.A.	1	4	1	1	3	2	36,5
FINLANDA	1	2	2	3	5	3	46,5
CANADA	1	1	—	—	—	—	12
CEHO-SLOVACIA	1	—	1	1	—	1	15
R.D.G.	—	2	2	1	—	1	22
ELVEȚIA	—	2	2	—	1	—	20
ROMÂNIA	—	—	1	—	—	—	4
ANGLIA	—	—	—	1	1	1	6
POLONIA	—	—	—	2	1	1	15
UNGARIA	—	—	—	—	—	1	1

● **În clasamentul de mai sus punctele au fost atri uite după cum urmează: locul I — 7 puncte, locul II — 5 puncte, locul III — 4 puncte, locul IV — 3 puncte, locul V — 2 puncte și locul VI — 1 punct. Țările sînt departajate în primul rînd de numărul medaliilor cîștigate (aur, argint, bronz).**

● **În situațiile cînd doi sau mai mulți concurenți au fost clasați pe același loc, acestora li s-a împărțit și punctajul respectiv al locurilor următoare (ex.: în cursa de patinaj 500 m femei, reprezentantele S.U.A. au primit trei medalii de argint și doar 12 puncte, echivalentul locurilor doi, trei și, respectiv, patru).**

CÎND GÎFÎI PE BANCA DE SCHIMB...

Cînd mai rămăseseră cîteva zeci de secunde din jocul România — Norvegia și cînd scorul era de 3-3, ne spuneam că acest rezultat de egalitate avantajează oarecum selecționata noastră. Pentru că, după ce au avut un ușor avantaj teritorial în prima parte a întîlnirii, reprezentanții României au fost egalați în repriza secundă și apoi dominați serios în ultima parte. În această perioadă a partidei, cînd s-a și hotărît soarta rezultatului, norvegienii, cu forțe mai proaspete, au patinat mai mult și mai repede, au fost mai tari în duelurile de pe lîngă mantinele și au cîștigat majoritatea disputelor pentru puc. După ce de cîteva ori pucul a trecut razant cu barele porții lui Dumitraș (foarte bun în această întîlnire), după ce o suită de grămezi deschise, ca la rugby, au împiedicat pucul să intre în poartă, cu 40 de secunde înainte ca să se consume și minutul 60, tot la o învălmășeală, Dahlsoren a reușit să-l strecoare în plasă.

Sub raport tehnic și tactic echipele au fost egale. Decisive au fost însă rezerva de calm și de luciditate, rezerva de energie. Oboseala fizică și nervoasă a jucătorilor noștri am mai subliniat-o și cu alte ocazii. Facem același lucru acum, din nou, pentru a scoate mai bine în evidență faptul că în partida cu Norvegia, de altfel ca și în întîlnirea cu Japonia, rezultatul putea fi altul dacă echipa noastră reprezentativă ar fi jucat așa cum am văzut-o în luna decembrie. Desigur că analizînd partida fază cu fază poate am putea spune că jucătorii români au avut ghinion sau că au fost învinși din cauza unor greșeli de apărare. Firește că lucrurile pot fi prezentate și așa. Dar nu ar fi de loc just. Greșeli dacă s-au făcut, ele nu s-au comis aci la Grenoble, ci mult mai devreme, atunci cînd s-a alcătuit programul echipei naționale. Turnee peste hotare, jocuri internaționale, campionatul republican — toate însumînd zeci și zeci de ore de joc, în care au fost folosiți, de fapt, aceiași sportivi. I-am văzut marți seara părăsind vestiarele și am înțeles mai bine ceea ce intuiesm chiar în primele minute ale meciului, cînd hocheiștii noștri veneau gîfiind la banca de schimb și cînd se așezau de parcă ar fi dorit să nu se mai scoale pentru a fi trimiși pe teren.

Acum, în fața jucătorilor noștri mai este doar meciul cu Iugoslavia, echipa cea mai în formă a seriei B. Chiar dacă ei realizează o victorie (iar optimismul!), lucrurile nu se vor schimba prea mult. Cît privește concluziile, ele rămîn în mod cert valabile.

★ ★ ★

Printre spectatorii care au asistat la meciul dintre România și Norvegia s-a aflat și dl. *Jf. Ahearne*, președintele L.I.H.G. Am profitat de prezența acestuia și i-am solicitat o scurtă declarație în legătură cu desfășurarea jocului, cu evoluția sportivilor români. Iată ce ne-a spus dl. Ahearne:

„În general, mi-a plăcut cum au jucat ambele echipe. În ceea ce privește rezultatul final (4-3 pentru Norvegia) cred că hocheiștii români au avut puțină nesansă. În același timp, trebuie să remarc că ei au fost mult prea nervoși, fapt care a generat cîteva greșeli grave ale apărării și a dus la ratarea unor situații clare de gol. Turneele olimpice de hochei pe gheață, ca și campionatele mondiale, cer un mare consum de energie fizică și nervoasă. Cei care nu pot face față unor asemenea solicitări intense trag consecințe puțin plăcute, de genul celor pe care le-au trăit astă-seară hocheiștii dv.".

FINAL PRECIPITAT LA SĂNIUȚE

Squadra azzurra și-a mai îmbogățit tezaurul sportiv cu o medalie olimpică de aur. În urma hotărîrii organizatorilor (din lipsa unor condiții propice) ca a 4-a manșă să nu se mai dispute, mult amînata **probă individuală de săniuțe** s-a încheiat joi, definitivîndu-se clasamentele după trei „runde". Astfel, dubla campioană a Italiei, **Erica Lechner,** a cucerit pentru țara sa medalia de aur. De remarcat că misiunea ei a fost mult facilitată prin eliminarea din concurs a reprezentantelor R. D. Germane, printre care și campioana olimpică (1964 — Innsbruck) și mondială (1967), Enderlein. Iată, de altfel, ierarhia primelor șase specialiste: 1. ERICA LECHNER (ITALIA) 2:28.66 — campioană olimpică; 2. **Christa Schmuck** (R.F.G.) 2:29,37; 3. **Angelika Dünhaupt** (R.F.G.) 2:29,56; 4. Macher (Polonia) 2:30,05; 5. Damse (Polonia) 2:30,15; 6. Beldova (R.S.C.) 2:30,35.

Proba individuală masculină a dat cîștig de cauză austriacului **Manfred Schmid,** care — deși și-a învins adversarul principal la o diferență foarte mică — și-a apărat cu fermitate poziția fruntașă. Clasament: 1. MANFRED SCHMID (AUSTRIA) 2:52,48 — campion olimpic; 2. **Thomas Köhler (R.D.G.)** 2:52,66; 3. **Klaus Michael Bonsack (R.D.G.)** 2:53,33; 4. Gawior (Polonia) 2:53,51; 5. Josef Feistmanti (Austria) 2:53,57; 6. Hans Plenk (R.F.G.) 2:53,67. Se observă lupta extrem de strînsă care s-a dat pentru medalia de bronz.

„TIGRUL" PÎRTIILOR ALBE

Oricît ar părea de ciudat, micuței studente canadiene Nancy Greene (are 1,62 m) cu o figură atît de calină (ați văzut-o, poate, la televizor!) i se spune și „tigrul". Aceasta pentru că, pe pîrtia de schi, ea îmbină, într-un mod fericit, forța cu suplețea felinei.

Născută la Ottawa în 1944, Nancy Greene s-a impus specialiștilor în 1958 cînd a devenit campioană națională la junioare. În 1960 a intrat în arena internațională. Participantă la J.O. de la Squaw Valley, ea a ocupat locuri modeste (22 la coborîre, 26 la slalom uriaș și 31 la slalom special). La următoarea Olimpiadă albă (Innsbruck, 1964) urcă noi trepte în clasamentele probelor alpine (locul 7 la coborîre și locul 15 la slalom special).

Cucerind „Cupa Mondială" în 1967, Nancy Greene devine o figură de prim plan a schiului feminin. Acest succes îi este răsplătit de compatrioți săi cu titlul de cea mai bună sportivă a Canadei pe anul respectiv.

Ieri pe pîrtia de la Chamrousse, studenta canadiană a repurtat o victorie categorică la slalom uriaș și, o dată cu aceasta, ea ocupă primul loc în campionatul mondial la combinata alpină.

GIGANTUL DIN TÖNSBERG

Patinatorul norvegian Fred Anton Maier, gigantul din Tönsberg, cum este supranumit, cîștigătorul medaliei olimpice de aur și autorul unui excepțional record mondial și olimpic la 5000 m, a început bătălia cu minutele și secundele cu șapte ani în urmă. În scurt timp, numele său este trecut în dreptul unor performanțe remarcabile. În 1965 obține titlul de campion absolut al Norvegiei, stabilind și primul record mondial în proba de 5 000 m — 7:28,1, pe care apoi îl îmbunătățește cu 2 secunde — 7:26,2. Un an mai tîrziu, Fred Anton Maier realizează un nou record mondial și în proba de 10 000 m — 15:31,8, rezultat pe care îl întrece, cu peste 10 s, la finele lunii ianuarie 1968, la europenele de la Oslo, fixînd recordul la 15:20,3. Cu același prilej, patinatorul norvegian și-a înscris în palmares și titlul de campion al Europei la multiatlon.

După un antrenament la Inelul de gheață, Maier (29 de ani, 1,90 m înălțime) declara zilele trecute: „Mă voi strădui să cîștig medaliile de aur la 5 000 și 10 000 m". *Pe jumătate, Maier s-a ținut de cuvînt. Să vedem și deznodămîntul cursei de 10 000 m...*

Tiparul: I. P. „Informația", str. Brezoianu 23—25.

4...05

Redacția și administrația: str. Vasile Conta nr. 16, tel. 11.10.05, interurban 72 și 286. Telex: sportrom buc. 180.

PROLETARI DIN TOATE ȚĂRILE, UNIȚI-VĂ!

sportul

4 pagini 30 bani

Anul XXIV Nr. 96 (5530)

Sîmbătă 17 februarie 1968

ZIAR AL CONSILIULUI NAȚIONAL PENTRU EDUCAȚIE FIZICĂ ȘI SPORT

Încheierea lucrărilor sesiunii, extraordinare, a Marii Adunări Naționale

Vineri la amiază s-au încheiat lucrările celei de-a IX-a sesiuni, extraordinare, a celei de-a V-a legislaturi a Marii Adunări Naționale.

La sosirea în sală, conducătorii partidului și statului au fost întîmpinați cu vii și îndelungi aplauze.

La lucrările sesiunii au luat parte numeroși invitați, șefi de misiuni diplomatice acreditați la București.

În prima parte a ședinței de dimineață, în continuarea discuției generale, au mai luat cuvîntul deputații Luiza Pop și Titus Popovici.

După încheierea dezbaterilor, s-a trecut la discuția pe articole a proiectului de lege pentru modificarea unor articole din Constituția Republicii Socialiste România. Proiectul de lege a fost supus apoi în întregime votului deputaților.

Marea Adunare Națională a aprobat prin vot secret, cu bile, Legea pentru modificarea unor articole din Constituția Republicii Socialiste România.

A început apoi discuția pe articole a proiectului de lege privind organizarea administrativă a teritoriului Republicii Socialiste România. La acest proiect de lege, deputatul Victor Mesaros a propus ca orașul Alba Iulia să fie organizat ca municipiu, iar deputata Luiza Pop a propus ca municipiul Odorhei să fie denumit Odorheiul Secuiesc. De asemenea, deputatul Tudor Drăganu a propus suprimarea din proiectul de lege a articolului prin care se prevedea intrarea sa în vigoare la 18 februarie, pentru ca legea să fie aplicată potrivit regimului general.

Supusă în întregime votului deputaților, Marea Adunare Națională a aprobat prin vot secret, cu bile, Legea privind organizarea administrativă a teritoriului Republicii Socialiste România, cu amendamentele propuse de deputați.

În continuare, a fost luat în discuție pe articole, proiectul de lege privind asigurarea conducerii locale de stat în unitățile administrativ-teritoriale, pînă la alegerea consiliilor populare. La acest proiect de lege, deputatul Tudor Drăganu a propus suprimarea articolului prin care se prevedea intrarea sa în vigoare la 18 februarie, pentru ca legea să fie aplicată potrivit regimului general.

Trecîndu-se la votul secret, cu bile, Marea Adunare Națională a aprobat Legea privind asigurarea conducerii locale de stat în unitățile administrativ-teritoriale pînă la alegerea consiliilor populare, cu amendamentul propus.

La ultimul punct al ordinei de zi, deputatul Constantin Stătescu, secretarul Consiliului de Stat, a prezentat expunerea cu privire la proiectele de legi pentru aprobarea decretelor cu putere de lege emise de Consiliul de Stat de la ultima sesiune a Marii Adunări Naționale. Raportul Comisiei juridice referitor la aceste proiecte de legi a fost expus de deputatul Mircea Rebreanu.

Trecîndu-se la votul secret, prin buletine, Marea Adunare Națională a aprobat decretele cu putere de lege emise de Consiliul de Stat de la ultima sesiune.

Cuvîntul de închidere al sesiunii a fost rostit de tovarășul Ștefan Voitec, președintele Marii Adunări Naționale.

(Agerpres)

Turismul, un excelent mijloc recreativ

– Pe marginea lucrărilor Consfătuirii pe țară a U.T.C. –

Activitate mult îndrăgită de elevi și studenți, de tineretul din fabrici și uzine, de la sate, turismul cunoaște azi o deosebită popularitate în țara noastră. Excursiile dau posibilitate tinerei generații să-și cunoască mai bine patria, să-i admire frumusețile și bogățiile, să viziteze locurile istorice.

A devenit o obișnuință să vedem la sfîrșit de săptămînă, în zilele de vacanță și concediu, mii de oameni — îndeosebi tineri — pornind spre însoritul litoral sau spre localitățile de la poalele munților. Valea Prahovei, Valea Oltului sau Delta Dunării au devenit puncte terminus ale multor excursii. Întîlnim, de asemenea, tineri urcînd prin pădurile de brad, luînd pieptiș cărările de munte. Toți își tonifică astfel organismul, își reîmprospătează forțele pentru o nouă săptămînă de lucru sau pentru un trimestru de învățătură.

La recenta **Consfătuire pe țară a Uniunii Tineretului Comunist**, în cadrul **Comisiei de sport, pregătire turistică și apărare a patriei** s-au discutat pe larg problemele legate de viitoarea organizare a activității turistice și de odihnă pentru tineret, de care vor răspunde organele și organizațiile U.T.C.

Pe baza unei analize a situației existente, Comitetul Central al Uniunii Tineretului Comunist a făcut propuneri pentru îmbunătățirea acestei activități.

Din studiul efectuat, a reieșit că numărul de tineri cuprinși în diferite forme ale turismului sau în taberele organizate în perioadele de vacanță este încă departe de cerințele actuale. Printre cauzele insuficientei participări la această activitate au fost amintite: inexistența unui organism specializat pe problemele de turism și odihnă pentru tineret; slaba organizare a unor excursii pe categorii de vîrstă și preocupări, cu caracter atractiv, utilitar și, mai ales, de mișcare. **În urma studiului făcut, se propune înființarea „Biroului de turism pentru tineret", ca organ specializat al C.C. al U.T.C. Prin aceasta, se oferă Uniunii Tineretului Comunist posibilitatea să organizeze direct și cît mai rațional activitatea turistică cu tineretul, să controleze și să îndrume, în această direcție, activitatea organizațiilor U.T.C. din întreprinderi și instituții, din școli și facultăți.**

La comitetele județene, municipale și orășenești ale U.T.C. vor funcționa **„comisii de turism"**, iar la nivelul întreprinderilor, al liceelor, școlilor tehnice și profesionale, al instituțiilor de învățămînt superior și al comunelor se vor crea **„cluburi de turism"** pe lîngă organizațiile U.T.C.

Pentru angrenarea masei largi de tineri la acțiunile turistice, la drumeții, se studiază posibilitatea asigurării unei baze materiale proprii a organelor U.T.C., a transportului și cazării tinerilor în condiții avantajoase.

Participanții la discuțiile din cadrul Comisiei de sport, pregătire turistică și apărare a patriei s-au referit pe larg la toate propunerile C.C. al U.T.C., au împărtășit din experiența dobîndită pe plan local în organizarea unor mari acțiuni turistice, au venit cu soluții și sugestii valoroase. **Tov. I. Macovei, activist al Comitetului orășenesc U.T.C., Iași**, sublinia rezultatele bune obținute în dezvoltarea turismului local. Împrejurimile Iașului oferă condiții dintre cele mai bune inițierii unor acțiuni, mai ales la Bîrnova — baza

Constantin ALEXE
Tiberiu STAMA

(Continuare în pag. a 2-a)

Au început, în sala Floreasca, **finalele „Cupei ziarului Sportul" la handbal.** În fotografie, un atac al brașovencelor la poarta echipei Start Tg. Mureș.
Citiți în pag. a II-a cronicile meciurilor din prima zi.

OLIMPIA ARTIS

Istoria nu și-a notat cu precizie data războiului troian, dar arta a fixat în memoria timpului chipul învingătorului olimpic din anul 776 dinaintea erei noastre, Korebos.

Ne face plăcere să reamintim aceste lucruri știute, din două motive: elementul de pace, reprezentat de munca artistului, s-a dovedit mai peren decît cel al încrucișării armelor și pentru că sportul a inspirat arta trecînd prin ea în eternitate.

Propunîndu-și să reînvie Jocurile Olimpice, inițiatorul lor modern, Pierre de Coubertin, s-a gîndit nu numai la întrecerile disciplinelor fizice, ci la întreaga ambianță olimpică generată de Jocuri.

Un asemenea prestigiu, unanim recunoscut și respectat, nu putea lăsa indiferentă sensibila lume artistică a epocilor atît de fecunde care au precedat-o pe cea a zilelor noastre. Dovezile cele mai convingătoare, mai ales sub raportul valorilor artistice, atestă starea de lucruri invocată. Discobolul lui Miron, doriforul lui Policlet, statuile de atleți ale lui Lisip și Praxitele, poemele olimpice ale lui Pindar, odele triumfale ale lui Simonide sau Euripide...

Reluînd tradiția sportivă a antichității, lumea modernă s-a apropiat mai greu de domeniul artelor, deși încercări, sau mai exact tatonări, s-au produs nu o singură dată. Timpul, în loc să apropie sportul de arte, l-a izolat, rezervîndu-i celui dintîi o îngustime de orizont pe care în ultima vreme el o refuză tot mai hotărît. Intelectualitatea cea mai sensibilă s-a interferat nu o singură dată cu fenomenul sportiv în ceea ce are el dramatic prin luptă, înălțător prin acurateță morală, pur prin mișcarea în plină natură, educativ prin disciplinarea voinței, universal prin umanismul său. Richard Strauss și Werner Egk au compus muzică festivă olimpică, precum Arthur Honegger a dedicat un poem simfonic rugbyului; Montherlant și Camus au găsit resurse morale în fotbal, așa cum Jack London și Hemingway au glorificat boxul; Camil Petrescu a condus o revistă de fotbal, iar Călinescu a rezervat boxului un capitol într-unul din romanele sale.

Încercări deci s-au mai făcut cum spuneam, în mod repetat, dar concentrarea tuturor intențiilor în cadrul unei mari competiții artistice, după modelul celor sportive, nu s-a reușit încă.

Unde s-ar putea mai lesne realiza așa ceva decît într-o Olimpiadă? Intervalul de patru ani care le separă este tocmai potrivit pentru a putea răspunde necesităților creației, organizării unor etape intermediare, punerii în circulație a unor idei, organizării intime a șantierelor creației.

Aci, la Grenoble, s-a îndrăznit mai mult decît pînă acum. Compozițiile lui R. Boutry au fost acceptate după ținerea unui concurs, lucrările de sculptură ale lui George Apostu au învins, întocmai unui sportiv, într-o confruntare internațională, cea de a doua săptămînă a filmului sportiv s-a încheiat cu un clasament și cu trofee dăruite de însuși președintele Republicii Franceze, expoziția de artă fotografică a conferit medalii, folclorul s-a prezentat la start prin intermediul unor echipe studențești. A lipsit de la această reuniune a artelor doar literatura, deși literații au fost prezenți... și cei francezi, și sovieticii și ai noștri... Pe ei însă nu i-a polarizat încă căldura flăcării olimpice, deși fiecare dintre ei iubește sincer și chiar pasionat sportul.

Toate aceste fapte coroborate conduc stăruitor spre aceeași idee a unei Olimpiade a artelor care să anime mai viu și mai divers întrecerea tradițională a întregii lumi sportive.

Mexicul este poate prea aproape ca totul să se reușească pînă atunci, dar Münchenul și Sapporo sînt încă la orizontul următorilor 4 ani. Un orizont de numai patru ani, poate și el insuficient pentru edificarea unei Olimpiade poliartistice, dar îndeajuns de generos pentru a înregistra o amplă respirație înaintea cursei decisive la capătul căreia laurii olimpici să-i aștepte nu numai pe sportivi, ci și pe pictori și sculptori, pe muzicieni și poeți, pe arhitecți și prozatori.

Emanuel VALERIU

Grenoble, 16 februarie

Ediția jubiliară a JOCURILOR OLIMPICE DE IARNĂ

DE LA TRIMIȘII NOȘTRI SPECIALI

Kees Verkerk în cursa-record care i-a adus medalia de aur în proba de 1500 m.

Revanșa olandezilor

Gheața patinoarului din Grenoble s-a prezentat în condiții excelente și vineri dimineața, cînd cei 53 de concurenți s-au aliniat pe rînd la startul probei de 1500 m. Vechiul record olimpic a fost întrecut de nu mai puțin de 18 sportivi, cel mai bun timp fiind realizat de olandezul CORNELIUS VERKERK: 2:03,4.

Cea de a doua pereche a întrecerilor a adus la start doi virtuozi ai patinajului viteză, campionul european *Eduard Matusevici* și *Ard Schenk*. Olandezul a cîștigat clar în final cu 2:05,0 depășindu-l pe reprezentantul Uniunii Sovietice cu 1,1 sec. Cele două timpuri s-au aflat în fruntea clasamentului pînă la cea de a 5-a pereche, cînd *C. Ver'zerk* a concurat alături de austriacul Strutz. După două ture, Verkerk avea două secunde avans față de timpul lui Schenk, și în cele din urmă a încheiat cursa în 2:03,4, rezultat ce nu a mai putut fi depășit.

În continuare, norvegienii au asaltat viguros poziția olandezilor: *Magne Thomassen* („argint" la 500 m) a „mers" 2:05,1, *Ivar Erikssen* — o mare surpriză — a fost cronometrat în 2:05,0 (care i-a adus doar o medalie de argint), iar *Björn Tveter* a terminat proba în 2:05,2. *Verkerk* a rămas însă neclintit pe primul loc al clasamentului.

Ca o surpriză poate fi consemnată evoluția mai slabă ca de obicei (în această probă) a patinatorilor sovietici. *Matusevici* s-a clasat pe locul 8, *Kircenko* pe locul 10, iar *Kaplan* și *Antson* au împărțit locul 12.

La 3x5 km, ștafeta Norvegiei a învins detașat

Proba feminină de ștafetă 3x5 km programată vineri la Autrans nu s-a bucurat de condiții atmosferice favorabile. Ceața și vîntul au creat concurentelor multe dificultăți în parcurgerea celor 5 km. La start s-au aliniat 8 echipe: Finlanda, Norvegia, R.D. Germană, R.F. a Germaniei, Bulgaria, Polonia, Suedia și U.R.S.S. — campioană olimpică la Innsbruck.

Încă din primul schimb, ștafeta Norvegiei se distanțează prin Inge Aufless. La început, reprezentanta U.R.S.S., Kolcina o urmărește îndeaproape, dar ea nu poate rezista ritmului impus de concurenta finlandeză, cedîndu-i locul al doilea. Surprinzător de slab se prezintă reprezentanta Suediei, una dintre favoritele probei, care după primul schimb se află la aproape 40 de secunde de prima clasată! Iată situația după 5 km: Norvegia 19:08,0; Finlanda 19:32,4; U.R.S.S. 19:32,8; Polonia 19:33,8; Suedia 19:47,7, R.D.G. 20:01,6; R.F.G., Bulgaria.

Schimbul al doilea ne-a produs adevărate emoții. Pentru Suedia aleargă campioana olimpică Toini Gustafsson. Ea face o cursă extraordinară, reușind să reducă handicapul dintre echipa sa și cea a Norvegiei la 15 secunde. Ștafeta Norvegiei, preluată de Enger, continuă să se afle și după 10 km pe primul loc cu timpul de 38:27,5.

În ultimul schimb nu se produce nici o modificare în fruntea clasamentului. Norvegia, prin Moerdre, se menține autoritar pe primul loc, Suedia pe locul secund, prin Martinsson, iar U.R.S.S., prin Kulakova, își consolidează poziția. Urmează, în ordine: Finlanda, Polonia, R.D.G., R.F.G. și Bulgaria.

Cine va fi noua campioană olimpică?

Iată marea întrebare care frămîntă în aceste ultime zile pe toți iubitorii hocheiului prezenți la Grenoble. Splendida victorie a Cehoslovaciei asupra actualei campioane mondiale, echipa U.R.S.S., a adus în fruntea clasamentului trei formații la egalitate de puncte (10), astfel că doar cuplajul de sîmbătă — în care vom urmări partidele **Cehoslovacia — Suedia** și **Canada — U.R.S.S.** — va decide repartizarea medaliilor de aur, argint și bronz.

(Continuare în pag. a 4-a)

ÎN LOC DE 4 DOAR 2

După numeroase amînări care au silit juriul F.I.B.T. să micșoreze numărul antrenamentelor la două (în loc de minimum patru, cum prevede regulamentul), boberii participanți la proba de 4 persoane și-au disputat în sfîrșit prima manșă. Vineri dimineața, la ora 5, cele 19 echipaje erau prezente pe pîrtia de la Alpe d'Huez în speranța că se vor întrece în primele două manșe. Timpul nu a fost prea favorabil, ninsoarea aducînd zăpada pe parcursul celor 1500 m ai pîrtiei și stinjenind evident coborîrile. În plus, vîntul în rafale a creat și el neajunsuri participanților. De altfel, din cauza condițiilor atmosferice din ce în ce mai grele, juriul a decis oprirea concursului după prima manșă, urmînd ca sîmbătă dimineața să aibă loc cea de a doua și ultima manșă din cadrul concursului olimpic, după care se vor decerna medaliile.

Să revenim însă la întrecerea de vineri dimineața, amînată și ea de la ora 5 pentru ora 8,54. Extrem de echilibrată, ea a anunțat o dispută pasionantă pentru locurile fruntașe. Singur Monti, dintre favoriți, a reușit să se detașeze, dar nu cu prea mult, ceilalți pretendenți înșirîndu-se între locurile 2 și 9 pe distanța a 82 de sutimi de secundă. Monti a luat un avans substanțial chiar din start (4,28 s pe primii 30 de metri) pe care l-a mărit treptat datorită virtuozității sale în atacarea virajelor și în menținerea bobului pe firul liniei drepte. Ion Panțuru și coechipierii săi Petre Hristovici, Gheorghe Maftei și Nicolae Neagoe au luat un start slab (au obținut pe 30 de metri cel mai slab timp dintre primele 10 echipaje), dar pe parcurs s-au menținut printre fruntași. În final ei au ocupat locul 6, dar diferențele mici care-i despart, atît de cei dinaintea lor cît și de învingători lasă lupta deschisă oricărui rezultat.

D. STANCULESCU

Citiți în pag. a IV-a — Reportaje, cronici și comentarii de la Grenoble

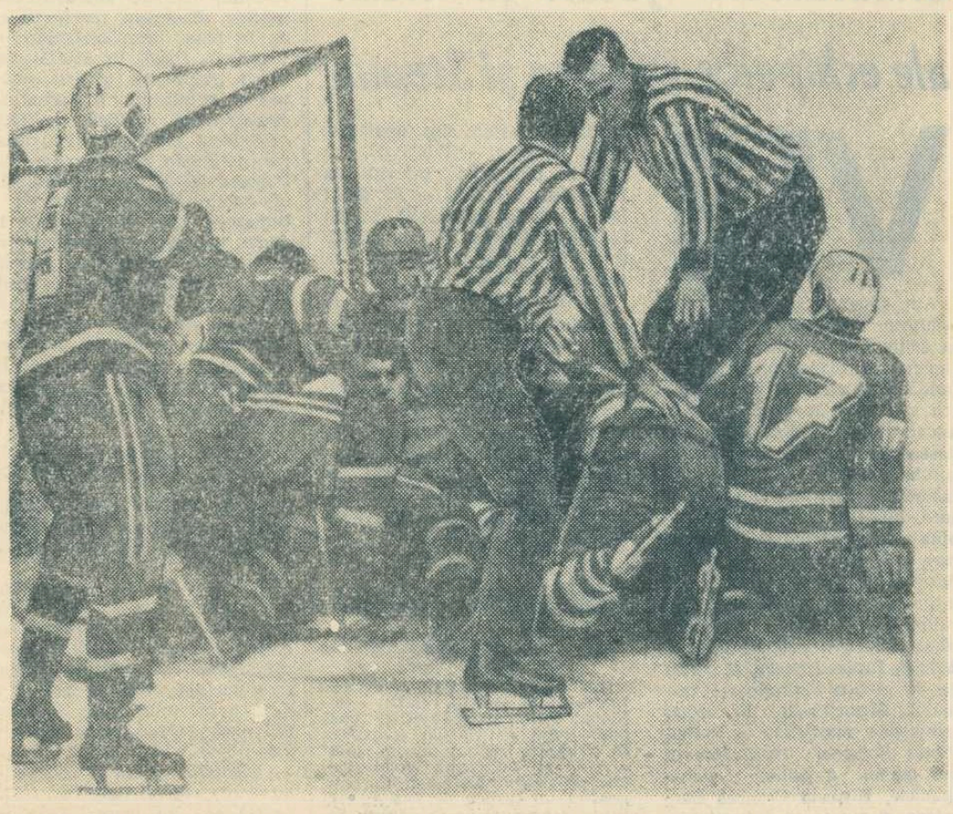

Ultimele minute ale dramaticului meci Cehoslovacia — U.R.S.S. Hocheiștii cehoslovaci fac o barieră vie în fața porții lor pentru a opri atacul dezlănțuit al adversarilor. Scorul rămîne 5—4...

Telefoto: U.P.I. — AGERPRES

Turismul, un excelent mijloc recreativ

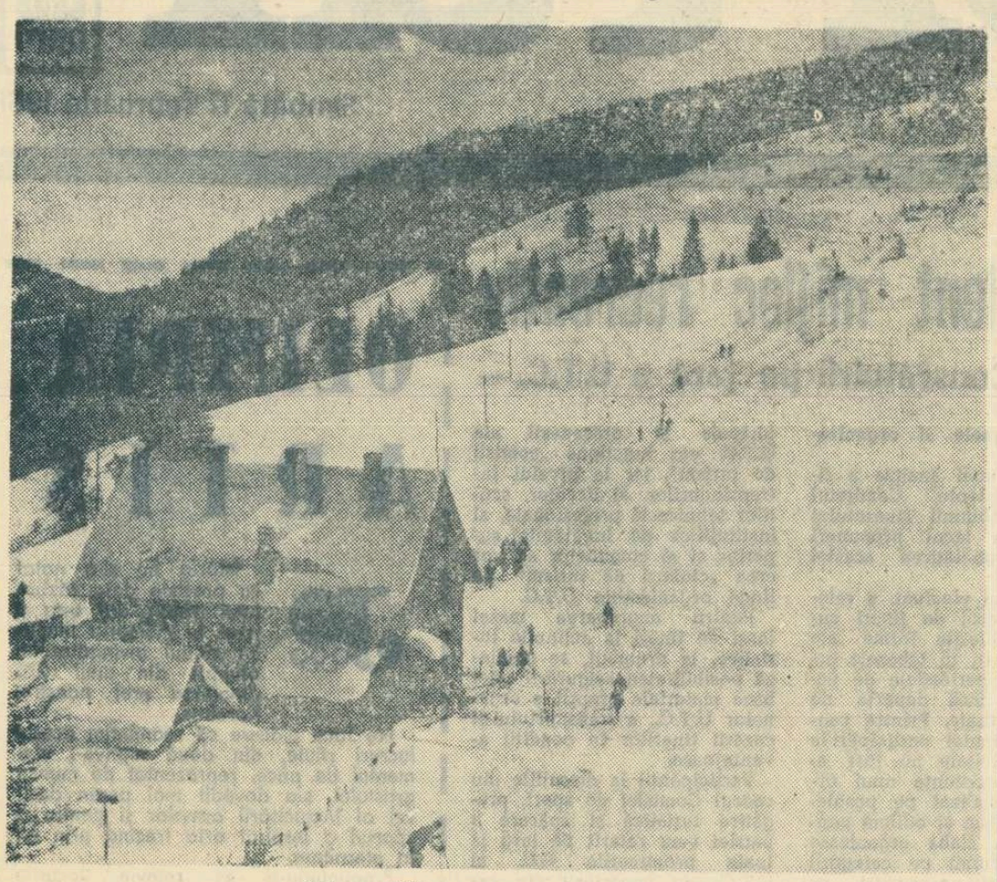

Cabana Diham Foto: O. CAHANE

(Urmare din pag. 1)

turistică ce va trebui să se dezvolte și mai mult. **Tov. D. Mazaru, activist al Comitetului regional Crișana al U.T.C.**, a susținut ideea construirii unor cabane proprii ale U.T.C., în fiecare regiune existînd condiții pentru aceasta, unde tinerii să organizeze excursii și să participe la concursuri de orientare turistică. **Elena Neagoe, activistă a Comitetului orășenesc U.T.C. Tulcea**, sublinia necesitatea amenajării unor tabere în Delta Dunării, prea puțin vizitată și cunoscută de tineret, iar **tov. I. Pușcaș, activist al Comitetului orășenesc U.T.C. Ploiești**, amintea grija pe care trebuie s-o manifeste viitoarele comisii județene de turism în pregătirea, prin cursuri de specialitate, a unor ghizi competenți, entuziaști, al căror rol în dezvoltarea turismului este deosebit de important. Foarte mulți vorbitori au propus instituirea pentru turiști a unei insigne, cu trei clase.

E necesar ca organizațiile U.T.C. să pună un accent deosebit pe excursiile locale, în împrejurimile orașelor, la marginea comunelor, în parcuri, pe malurile rîurilor, unde să se amenajeze și locuri de odihnă, așa cum se preconizează pe plan central. Turismul, excelent mijloc recreativ, trebuie să devină un bun al întregului nostru tineret. Condițiile naturale, reliefu variat al patriei oferă cele mai bune posibilități de realizare a acestui obiectiv deosebit de important.

Folosind experiența bună dobîndită pînă acum în organizarea unor acțiuni turistice de amploare, cu sprijinul cadrelor de specialitate și al Federației române de turism-alpinism, colaborînd în mod permanent cu comisiile de specialitate ale organelor sportive județene, municipale și orășenești ale U.T.C., organizațiile de bază vor avea posibilitatea organizării turismului la nivelul cerințelor actuale.

Sorin Segal (București) și Suzana Makai (Timișoara) sînt noii campioni universitari

SINAIA, 16 (*prin telefon de la trimisul nostru*). — Au luat sfîrșit întrecerile finale ale campionatelor universitare de șah, ajunse la cea de a XI-a ediție.

La șefia clasamentului în turneul masculin au concurat, fiind de forțe sensibil egale, mai mulți participanți, ultimele runde aducîndu-i pe aceștia față în față. Astfel, în runda a 8-a, Segal, neînvins pînă atunci, pierde la Teodorescu, într-un final în care acesta din urmă forțează schimbul pieselor grele rămînînd cu un pion în plus, suficient pentru victorie.

În runda a 9-a, penultima, surprizele continuă. Teodorescu este învins de Wolf într-o partidă cu mari complicații. În acest timp, Segal tranșează cu ușurință rivalitatea cu Kovacs, egalîndu-l la puncte pe Wolf. Prin aceasta, ultima rundă devenea decisivă pentru stabilirea primelor trei locuri ale clasamentului. Segal învinge pe Wolf, într-o partidă pozițională, iar Teodorescu întrece pe Grünberg, folosind greșelile acestuia.

Clasamentul final are în frunte pe următorii: 1. *S. Segal* (A.S.E. București) 8½ puncte — campion universitar; 2. *Ș. Teodorescu* (I.A.T.C. București) 8 p; 3. *D. Wolf* (Inst. Politehnic București) 7½ p; 4—6. *V. Adam* (Medicina Timișoara), *S. Grünberg* (Inst. Politehnic București) și *D. Zara* (A.S.E. București) etc.

Întrecerea feminină a fost dominată de studentele din Timișoara, în frunte cu maestrele Gertrude Baumstark și Suzana Makai. A învins Suzana Makai, datorită faptului că Baumstark a făcut o remiză în plus (cu Pia Brînzeu). Partida directă dintre cele două protagoniste s-a încheiat la egalitate. Iată primele clasate: 1. *Suzana Makai* (Filologie Timișoara) 9½ puncte — campioană universitară; 2. *Gertrude Baumstark* (Inst. Politehnic Timișoara) 9 p; 3. *Pia Brînzeu* (Filologie Timișoara) 6½ p; 4—7. *Mariana Achim* (București), *Rodica Crăciun* (Brașov), *Doina Pascu* (București) și *Ilona Szekely* (Cluj) 6 p etc.

Traian IOANIȚESCU

TIPUL JUCĂTORULUI IDEAL

DISCUȚIE CU JOHNNY LEACH

Campion de tenis de masă al lumii — în 1949 și 1951 — Johnny Leach este considerat astăzi ca un valoros tehnician în materie. De altfel, în calitate de antrenor al reprezentativelor Angliei, Johnny Leach a fost de curînd la București, cu ocazia campionatelor internaționale ale României. Desigur, nu am scăpat prilejul de a discuta cu el despre unele probleme din actualitatea sportului cu mingea de celuloid.

— Care ar fi, după părerea dv., tipul jucătorului ideal?

— Actuala perioadă a tenisului de masă poartă amprenta noilor materiale folosite. Există o mare diferență între tenisul de masă de acum și cel practicat în 1951, de exemplu. Din această cauză, un jucător complet ca Sido, extrem de redutabil atunci, nu ar mai putea face față în prezent. Astăzi, atacurile se efectuează cu o viteză mult sporită, iar loviturile cu efect au un rol hotărîtor. Totuși, eu cred că jucătorul modern trebuie să știe să și apere și să treacă apoi fulgerător în ofensivă. Gomoskov acționează bine contra adversarilor dinamici, ofensivi. Fiind tînăr, el va avea timp să învețe și loviturile defensive, să joace combinativ. Abia atunci Gomoskov va deveni cu adevărat redutabil. Dar pentru aceasta, este foarte important ca un sportiv de nivelul lui Gomoskov să se antreneze săptămînal și cu apărători.

— Cum vedeți pregătirea la tenis de masă?

— Antrenamentele pe care le facem noi cuprind teme, foarte multe teme, cu o mare variație, cu combinații numeroase și parteneri diferiți. O astfel de temă nu depășește însă 15 minute. Cu ajutorul acestei metode, un jucător este supus unei game largi de solicitări tehnice și tactice, ca într-o competiție. În plus, antrenamentele devin în acest fel mai atractive, ceea ce fără îndoială, au darul să țină treaz mereu interesul sportivilor în timpul pregătirilor. De asemenea, la antrenamente este inclus și jocul pe puncte-seturi sau meciuri. Cînd există vreo posibilitate, organizăm și cîte un cantonament, dar numai de 4—5 zile. În aceste ocazii afectăm și 30 de minute pentru pregătirea fizică. În rest, se joacă patru ore pe zi în condițiile arătate. Socot că și numărul mare de concursuri contribuie la ridicarea valorii sportivilor.

— În ce constă rolul sfătuitorului?

— Sînt împotriva acelor sfătuitori pisălogi. Nu este indicat ca un jucător să fie prea mult bătut la cap. Înseamnă și o desconsiderare de către antrenor a personalității elevului său. Eu obișnuiesc să discut cu jucătorul, bineînțeles înainte de meci — tactica pe care o va utiliza. Ea poate fi însă rectificată de jucător, dacă cerințele din timpul unui set sau a unei partide o impun. Lucrul cel mai important este, după mine, analiza care trebuie făcută la terminarea meciului. Și aceasta, atît pentru avansați cît și pentru începători.

Constantin COMARNISCHI

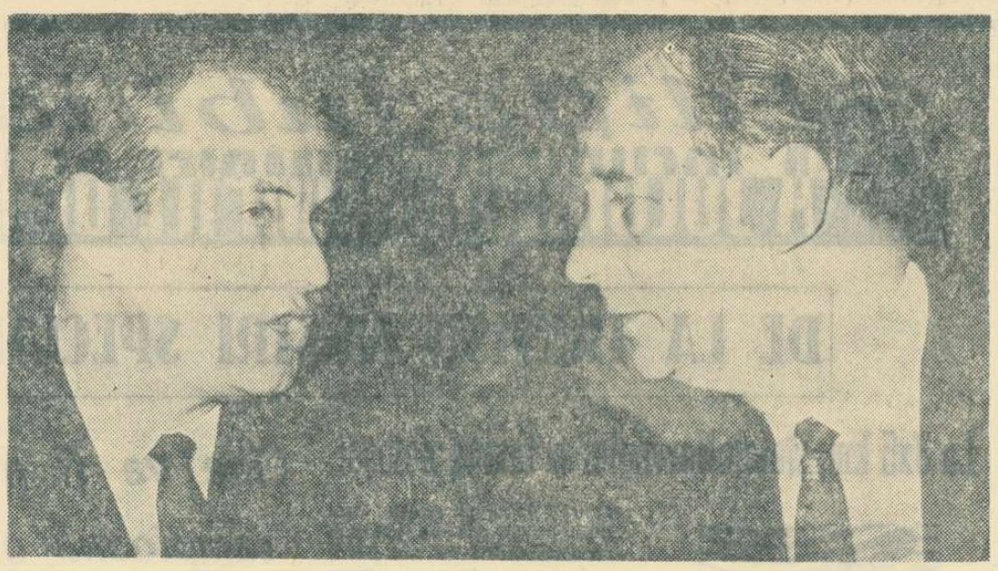

Două vechi cunoștințe s-au reîntîlnit: Johnny Leach (dreapta) și Matei Gantner (stînga). Foto: T. ROIBU

HELLO, NANCY!

Dintre nenumăratele profiluri de aști ai zăpezii și ai gheții, prezente în aceste zile pe micul ecran, cîteva s-au impus cu precădere atenției spectatorului, fie prin gabaritul performanțelor, fie prin atribute de alt ordin — între care, desigur, cel estetic nu reprezintă o cantitate neglijabilă...

Dubleul de aur al fermecătoarei Toini Gustafsson ne-ar fi impresionat la fel de puternic în absența imaginii sale, realcătuită din linii și puncte cinetice? Faptul că Hana Maskova a ocupat abia a treia treaptă a podiumului de premiere ne-a făcut mai puțini receptivi la splendoarea ei statuară? Ce-i drept, unii optează pentru Peggy Fleming, această întruchipare a Scarlettei O'Hara, eroina din „Pe aripile vîntului", alții afirmă că Olga Pall este o veritabilă zînă a munților etc, etc... Suporterii autentici, insensibili la argumente extra-sportive, și-au rezervat dreptul de a-l proclama pe Jean Claude Killy suveran absolut al Olimpicelor de iarnă, ediția 1968, în eventualitatea celui de al treilea titlu, pe care formidabilul campion și-l poate adjudeca astăzi.

În ce mă privește — votez pentru Nancy Green! Deși gusturile (și culorile, conform maximei latine) nu se discută, voi încerca să argumentez, în cîteva cuvinte, această preferință. Spre deosebire de toți — dar absolut toți ceilalți laureați de la Grenoble — tînăra schioară canadiană a luptat singură împotriva unor cvartete prestigioase, Franța, Austria, Statele Unite... Cu un curaj dezinvolt, pe care numai munca aspră îl cultivă și-l fundamentează, Nancy și-a sufocat emoțiile și — ulterior — adversarele, a „mers" onorabil la coborîre, excelent la slalomul special și uluitor la cel uriaș, întrecînd în stil de mare maestru întreaga elită a schiului feminin. În ultima probă, care avea să-i aducă triumful binemeritat, ea s-a jucat pur și simplu cu dificultățile traseului; trei secunde (fără cîteva sutimi) față de următoarea clasată, Annie Famose, reprezintă pentru cei familiarizați cu schiul alpin un decalaj zdrobitor. Nici Toni Sailer, la Cortina d'Ampezzo, n-a reușit — dacă memoria nu mă trădează — o diferență mai importantă.

Mi-a plăcut Nancy (pot s-o spun în liniște — nu-l e rușine, deși schiază dumnezeiește), pentru naturalețea ei, pentru totala lipsă de poză, de convenție care o deosebește net de celelalte vedete olimpice. Mi-a plăcut tocmai pentru că n-are nimic de „star", de „glory", de „the best", pentru că e o fată simplă și la locul ei, pentru că nu s-a dat tumba și nici n-a lăcrimat de emoție la aflarea rezultatului, pentru felul stîngaci și grozav de omenesc în care a răspuns la întrebările tele-reporterilor, în fine, pentru că, pe culmile succesului, inerent amețitoare, a rămas ea însăși — adică fata cu schiuri — și atît.

Unde mai pui că, pentru toate astea, nici nu poți s-o feliciți: ar fi deplasat...

Hello, Nancy!

Dan DEȘLIU

CAMPIONATUL DE JUNIORI — ETAPA ORĂȘENEASCĂ

Deoarece la Buzău nu sînt condiții de organizare a reuniunilor pugilistice în sală, întrecerile au avut loc la Rm. Sărat. Titlurile de campioni ai orașului Buzău au revenit boxerilor Constantin Mobrag, Bogdan Stoicescu, Cornel Dumitrescu (juniori mici), Marian Bărzoi, Alexandru Dumitrescu, Ion Tudor, Emil Babadie, Valentin Turcu, Ștefan Iancu, Ștefan Aldea, Constantin Măcin.

Marin Dumitru-coresp.

Rezultatele finalei „Cupei 16 Februarie"

Ieri seara, la Casa de Cultură a Tineretului a raionului Griviția Roșie a avut loc finala „Cupei 16 Februarie" la box. Rezultate tehnice în ordinea categoriilor: D. Giugea (Din.) b.p. N. Petrescu (Rapid), M. Crăciun (Din.) b.p. D. Stănescu (Gr. Roșie), N. Chiriță (Semănătoarea) b.p. Gh. Andrei (Din.), C. Murea (Din.) b.p. I. Ștefan (Centr. sp. șc.), F. Cuculescu (Met.) b.p. N. Pisică (Semănătoarea), M. Dumitrescu (Rapid) b.p. I. Streche (Rapid), A. Bădică (Rapid) b.p. C. Ghinescu (Semănătoarea), Gh. Gologan (Rapid) b.p. D. Gheorghe (Met.), I. Balint (Rapid) b.ab.III V. Gheorghe (Semănătoarea), I. Oțeanu (Din.) b.p. V. Tecuceanu (Rapid).

C. PUFU — coresp.

La Petrila s-au evidențiat pugiliștii asociațiilor Jiul Petrila și Minerul Lupeni. Iată campionii: **juniori mari:** Grigore Crainic, Vasile Gridan, Petru Onisie, Vasile Șanta, Ion Cercel, Grigor Crețu, Gavrilă Rovay. **Juniori mici:** Mihai Fogoroș, Liviu Curca, Ion Ciobanu, Alexandru Moldovan, Mihai Negri, Victor Mitrofan, Valentin Marian.

I. Ciortea-coresp.

În sala de festivități a Rafinăriei „1 Mai"-Ploiești au fost desemnați campionii de juniori ai orașului. Iată cîștigătorii: **juniori mari:** Ion Vuia, Stelian Puiu, Nicolae Deac, Ion Marcu, Gheorghe Iordache, Nicolae Panait, Petre Nastasiu, Gheorghe Dinu, Marin Manolache, Constantin Măscăunoiu. **Juniori mici:** Vasile Nicorescu, Mircea Ilie, Paul Irimia, Ilie Ion.

Gh. Apostolescu-coresp.

SELECȚIONATA DE BOX (tineret) A FRANȚEI S-A RETRAS DIN „CUPA EUROPEI"

Printr-o scrisoare adresată federației noastre de box, Biroul Comitetului director al federației franceze de specialitate a anunțat că selecționata de tineret a Franței nu va mai participa la întrecerile din cadrul „Cupei Europei". Hotărîrea a fost confirmată și de A.I.B.A. Federația franceză propune, în schimb, o întîlnire între reprezentativele de seniori ale României și Franței, care ar urma să aibă loc fie la începutul lunii mai, fie în noiembrie 1968. Forul de specialitate din țara noastră este de acord cu acest meci, propunînd, ca dată de desfășurare, perioada 5—25 aprilie, sau 8—18 mai.

Următoarele jocuri în C.C.E. ale echipelor Dinamo și Steaua

Așa cum se știe, toate trei echipele noastre participante la ediția 1968 a C.C.E., *Dinamo* (feminin și masculin) și *Steaua* (masculin), s-au calificat pentru sferturile de finală. Acum, adversarele lor din acest tur, desemnate prin rezultatele returului optimilor de finală desfășurate între timp, sînt cunoscute. Iată-le: campioana feminină a Poloniei, *Wisla Cracovia*, care a eliminat-o pe V.O.C. Anvers (Belgia) și pe care o va întîlni *Dinamo*; campioana masculină a Olandei, *Blokkeer Haga*, care a trecut de aceea a Belgiei, Brabo Anvers, și care-i va da replica deținătoarei trofeului, *Dinamo*; și, în fine, campioana masculină a Italiei, *Virtus Bologna*, învingătoarea din optimi a primei echipe spaniole, Hispano Frances Barcelona, și care o va înfrunta pe lidera întrecerii noastre republicane, *Steaua*.

În ceea ce privește ordinea și locurile de disputare a meciurilor, acestea sînt următoarele: *Dinamo — Wisla (f)*, turul la Cracovia, returul la București; *Dinamo — Blokkeer (m)*, turul la București, returul la Haga; *Steaua — Virtus (m)*, turul la Bologna, returul la București.

Pentru stabilirea zilelor de desfășurare a celor șase partide, între cluburile sportive respective au început tratativele, propunerile privind datele la care s-au fixat deocamdată echipele noastre fiind: 10 și 20 martie pentru meciurile dinamovistelor, 16 martie pentru jocul retur al dinamoviștilor, 9 sau 10 și 16 sau 17 martie pentru acelea ale steliștilor.

Echipa feminină a Japoniei a sosit la București

Ieri seară, venind pe calea aerului de la Praga, echipa națională feminină a Japoniei (țară deținătoare a titlurilor mondiale și olimpice, neînvinsă din 1960) a sosit la București. Voleibalistele japoneze efectuează în țara noastră un turneu de 5—6 jocuri. Primele meciuri, la Constanța, în zilele de luni 19 și marți 20 februarie, cu Penicilina Iași și Farul Constanța. Apoi, la București, cu echipele Rapid și Dinamo în zilele de 22—24 februarie. Vom reveni cu amănunte.

PARTIDE DINAMICE ÎN PRIMA ZI A „CUPEI ZIARULUI SPORTUL"

● ÎNTRECERILE CONTINUĂ AZI ȘI MÎINE ÎN SALA FLOREASCA

Generația nouă de handbaliști — prezentă în sala Floreasca în echipele de juniori și junioare — s-a comportat la înălțime în prima zi a finalelor „Cupei ziarului Sportul". Ieri după-amiază am asistat la partide dinamice, presărate cu multe faze spectaculoase, la jocuri în forță, în viteză, dar și cu combinații tactice care vădesc subtilitate. Încercînd să caracterizeze echipele de fete, antrenorul reprezentativei noastre naționale feminine — **Pic Popescu Colibași** — spunea că: **„Formația Școlii sportive 1 București este bine pusă la punct în toate compartimentele, reprezentativa Școlii sportive din Constanța joacă cu mult entuziasm, Start Tg. Mureș are o viteză debordantă, iar echipa Liceului nr. 2 Brașov dovedește o bună pregătire tactică. În comparație cu anul trecut, creșterea valorică a echipelor este evidentă".**

Și acum, scurte cronici ale partidelor de ieri după-amiază.

ȘCOALA SPORTIVĂ 1 BUCUREȘTI—ȘCOALA SPORTIVĂ CONSTANȚA (f) 13—9 (11—4)

În prima repriză, bucureștencele au jucat „ca la carte". Au putut să-și desfășoare în voie șarjele și pentru faptul că constănțencele au abordat timorate partida. Abia în partea a doua a meciului lupta a devenit egală. Conduse de Nadire Tair — o adevărată sfîrlează — jucătoarele din Constanța au tras cu mai mult curaj la poartă și... au marcat. Așa se face că după ce în prima repriză primiseră 11 goluri și marcaseră 4, în cea de a doua au înscris 5 și au primit doar 2. Ne-a plăcut mult jocul învinselor, ardoarea cu care acestea și-au apărat în final șansele. În fața unui mecanism bine pus la punct din toate punctele de vedere — cum a fost echipa bucureșteană — era însă greu să izbutească o victorie. Poate în viitor...

Au marcat: Aurelia Constandache (7), Maria Serediuc (2), Natalia Matache (2), Paula Anghel și Cristina Constantinescu (pentru Șc. sp. 1 București — antrenor **V. Gogiltan**) și Nadire Tair (4), Mariana Ciurea (3), Elena Frîncu și Vasilica Talapan (pentru Șc. sp. Constanța — antrenor **Tr. Bucovală**). A arbitrat satisfăcător **A. Albu** (Brașov).

ȘCOALA SPORTIVĂ TIMIȘOARA — ȘCOALA SPORTIVĂ SIBIU (m) 20—16 (10—6)

Un meci dinamic, atrăgător. Echipele au fost de valori sensibil egale. Timișorenii au beneficiat de un atu în plus: excelenta formă a portarului Liviu Toma. Sibienii au avut unele momente de cădere care le-au fost fatale. Au înscris: I. Schmadl (5), R. Lassel (3), I. Thöresz (3), M. Bodin (3), D. Dubina (2), M. Sziller, M. Popa, S. Teacoiu, L. Buzzi (pentru Șc. sp. Timișoara — antrenor **W. Klein**) și P. Herbert (7), P. Gerger (3), I. Ciocea (2), R. Medrea, V. David, H. Nenning și Gh. Croitoru (pentru Șc. sp. Sibiu — antrenor **C. Martini**). A arbitrat satisfăcător **Vl. Cojacaru** (Craiova).

START TG. MUREȘ — LICEUL NR. 2 BRAȘOV (f) 7—12 (5—9)

Meciul a avut echilibru de forțe doar în prima parte. Scorul a fost deschis de mureșence, dar riposta a venit prompt: brașovencele au marcat 3 goluri consecutive. Apoi, survine egalarea și, din nou, conducerea aparține echipei Start: 4—3. De aici încolo, jocul va fi însă la discreția echipei din Brașov care preia conducerea punctînd cu regularitate de metronom: 5—4, 8—4, 9—5, 11—6, 12—7.

Au marcat: **Rodica Cordoș** (3), **Magda Mathe** (2), **Elena Ungur**, **Etel Vekony** (pentru Start Tg. Mureș — antrenor **W. Helvik**) și **Florica Agapescu** (7), **Elisabeta Aftenie** (2), **Valentina Ionescu** (2), **Angela Girbacea** (pentru Liceul nr. 2 Brașov — antrenor **Popescu Colibași**).

A arbitrat bine **M. Tellman** (Bistrița).

DINAMO — ȘCOALA SPORTIVĂ TG. MUREȘ (m) 27—17 (17—4)

Un meci în care o repriză — prima — a jucat, de fapt, o singură echipă: Dinamo. Bine dotați fizic (deși neșlefuiți tehnic), dinamoviștii au supus unui tir necruțător poarta adversă. În partea a doua a meciului (cînd excelentul lor portar Em. Severin a fost schimbat cu rezerva Dan Ionescu), ei au primit în 12 minute 9 goluri. Situația s-a echilibrat oarecum (19—13), dar mureșenii au căzut fizic. Finalul le-a aparținut dinamoviștilor. Au marcat: I. Milovan (9), P. Bulibașa (6), C. Gunescu (5), I. Buruc (2), A. Cosma (2), Em. Severin, M. Cioară, C. Patraulea (pentru Dinamo — antrenor **Alex. Eie**) și B. Fülop (7), M. Stef (4), K. Nagy (2), N. Mașca (2), S. Nagy și I. Reman (pentru Șc. sp. Tg. Mureș — antrenor L. Berekmery). A arbitrat bine **V. Erhan** (Ploiești).

Hristache NAUM

NUMEROȘI RECORDMANI MONDIALI ÎN CONCURSUL DE LA BREMEN

În acest an, **„Marele festival nautic de la Bremen"** (aflat la cea de a XI-a ediție) stîrnește un interes deosebit, la startul său fiind anunțată prezența a numeroși recordmani ai lumii și ai continentului.

Printre cele 19 țări înscrise la această mică olimpiadă a înotătorilor în bazin acoperit se află și **România**, care va prezenta în concurs pe **Anca Andrei, Cristina Balaban, Angel Șoptereanu** și **Vasile Costa.**

ZENO OPRIȚESCU (13 ani) — 60,6 LA 100 m LIBER

La Cluj s-au desfășurat (în bazinul de 50 m) întrecerile dotate cu „Cupa 16 Februarie", la care au participat peste 70 de înotători din localitate și din Turda. Trofeul a revenit tînărului **Emeric Hegeduș**, care a obținut cel mai mare punctaj în două probe: 1 355 puncte (60,3 la 100 m liber și 70,5 la 100 m delfin).

Cea mai bună performanță a competiției a fost realizată însă de tînărul și talentatul elev clujean **Zeno Oprițescu** (13 ani), care a parcurs distanța de 100 m liber în 60,6 — nou record republican de copii.

Alte rezultate: Zita Szilagy 41,9 la 50 m bras; Mihaela Dobocan 1:27,0 la 100 m delfin (performanța este foarte slabă în comparație cu posibilitățile sportivei din Turda); Arina Boroș 68,9 la 100 m liber; Ioan Vlad 1:19,9 la 100 m bras; Gyöngy Sovago 1:13,8 la 100 m liber.

P. RADVANI — coresp.

CONCURSURI ORGANIZATE DE CLUBUL RAPID

În București au loc, la sfîrșitul acestei săptămîni, alte două competiții atletice. În sala Floreasca II se va disputa concursul dotat cu „Cupa Rapid", rezervat copiilor și juniorilor. Primele starturi se vor da sîmbătă, la ora 16,30, și duminică, la ora 9. Tot în organizarea clubului feroviar se va desfășura și „Crosul Rapid", cuprinzînd probe pentru toate categoriile de vîrstă. Crosiștii se vor întrece pe trasee stabilite în incinta stadionului Tineretului, duminică dimineața, cu începere de la ora 9.

RECORDURILE ȚĂRII VOR FI PERICLITATE LA REȘIȚA

Întrecerile primului concurs de amploare al anului, organizat astăzi și mîine în piscina de 25 m de la Reșița, sînt așteptate cu un justificat interes. Mai mulți dintre înotătorii noștri fruntași au marcat o formă ascendentă în ultima vreme, care le va da posibilitatea să atace cu succes actualele recorduri ale țării în bazin acoperit.

SCRIMERII ROMÂNI INVITAȚI LA NEW YORK

Liga scrimerilor amatori din Statele Unite ale Americii a trimis o invitație federației noastre de specialitate pentru a participa la New York cu o delegație de trăgători la întrecerile din cadrul „Cupei Martini", ediția a VII-a. Competiția va avea loc în zilele de 19, 20 și 21 aprilie.

SPORTIVI ROMÂNI LA CAMPIONATELE EUROPENE DE TINERET DIN ITALIA

Astăzi, au părăsit Capitala, plecînd în Italia, sportivii care ne vor reprezenta la Campionatele europene de tineret, ce se vor desfășura în renumita stațiune montană italiană **Cervinia**, în zilele de 24 și 25 februarie. Au făcut deplasarea **Ion Pușcaș, Ion Niculescu, Nicolae Stavarache, Virgil Stoian** și **Gheorghe Stanciu**, însoțiți de antrenorul **Tita Rădulescu.**

Săptămîna viitoare la cinematograful „Patria" din Capitală

UNDE MERGEM?

ATLETISM — Sala Floreasca II, de la ora 16,30: „Cupa Rapid".
HANDBAL — **Sala Floreasca, ora 16:** Șc. sp. Constanța — Liceul 2 Brașov (f); **ora 16,50:** Dinamo București — Șc. sp. Sibiu (m); **ora 18:** Șc. sp. 1 Buc. — Start Tg. Mureș (f), **ora 18,50:** Șc. sp. Tg. Mureș — Șc. sp. Timișoara (m) — meciuri în cadrul finalelor „Cupei ziarului Sportul".
FOTBAL — **Stadionul Constructorul, ora 16:** T.U.G. — Mașini Unelte.
BOX — **Sala clubului Grivița Roșie, de la ora 19:** Gală în cadrul etapei orășenești a campionatului republican de seniori.

PRONOSPORT

PREMIILE CONCURSULUI SPECIAL PRONOEXPRES DIN 7 II 1968

PREMIILE OBIȘNUITE

***Extragerea I*: Cat. I: 4 variante a 36.470 lei fiecare; a II-a: 23 variante a 6.871 lei; a III-a: 159 a 1.070 lei; a IV-a: 881,5 a 248 lei; a V-a: 3.331,5 a 65 lei; a VI-a: 12.569,5, a 24 lei.**

***Extragerea a II-a*: Cat. I: 1 variantă a 124.929 lei; a II-a: 11 a 12.303 lei; a III-a: 121 a 1.204 lei; a IV-a: 610,5 a 306 lei; a V-a: 2.513,5 a 74 lei; a VI-a: 10.275 a 25 lei.**

PREMIILE SUPLIMENTARE GRATUITE

Cat. I: 3 autoturisme (1 „Renault 16", 1 „Moskvici 408" și 1 „Skoda 1000 M.B.") prin tragere la sorți; a II-a: 210,5 variante din care: 2 autoturisme (1 „Fiat 850" și „1 Renault Gordini") și 208,5 premii în numerar a 1.000 lei fiecare; a III-a: 6.492,5 premii în numerar a 50 lei.

PREMIILE SPECIALE

Cat. A: 1 autoturism „Renault 16"; cat. B: 2 autoturisme „Renault 10 Major; Cat. C: 237 variante, din care prin tragere la sorți: 15 autoturisme (2 „Renault 16", 2 „Moskvici 408", 2 „Skoda 1000 M.B.", 2 „Fiat 850", 2 „Renault Gordini" și 5 „Trabant 601"), 50 excursii în U.R.S.S., 50 excursii în Italia și 122 premii în numerar a 2.500 lei; Cat. D: 3.967 premii în numerar a 100 lei fiecare.

● **Tragerea la sorți a autoturismelor și a excursiilor în U.R.S.S. și ITALIA oferite la concursul special Pronoexpres din 7 februarie 1968, va avea loc astăzi simbătă 17 februarie a.c., la București, în sala din str. Doamnei nr. 2, cu începere de la orele 16,30.**

Programul concursului Pronosport nr. 8 din 25 februarie 1968: I: Atalanta — Roma; II: Cagliari — Mantova; III: Fiorentina — Bologna; IV: Internazionale — Varese; V: Verona — Palermo; VI: Lanerossi — Napoli; VII: Sampdoria — Brescia; VIII: Spal — Torino; IX: Foggia — Bari; X: Lazio — Genoa; XI: Modena — Novara; XII: Pisa — Padova; XIII: Venezia — Potenza.

● **Intrucît Liga italiană de Fotbal a hotărît disputarea meciului Juventus — Milan, simbătă 24 februarie în loc de duminică 25 februarie a.c., pe fluturașii concursului nr. 8 din 25 februarie, pe afișele și fluturașii de etapă se înlocuiește meciul V: Juventus — Milan (din divizia A) cu meciul Verona — Palermo (din divizia B).**

LOTO DIN 16 FEBRUARIE 1968

38	63	45	7	66	81
26	18	70	21	48	23

Fond de premii: 1 115 988 lei.

Tragerea următoare va avea loc vineri 23 februarie 1968 în București.

fotbal

DE LA 840 LA 5000 DE MEMBRI SUSȚINĂTORI

La Ploiești, nu numai fotbaliștii de la Petrolul se pregătesc în vederea returului, ci și suporterii acestora. Recent, membrii susținători ai Petrolului s-au adunat în sala de festivități a clubului pentru a vedea cum și-ar putea ajuta mai bine echipa favorită.

Faptul că sala a fost arhiplină vorbește, dintru început, despre dragostea și interesul cu care a fost primită această acțiune. Din discuțiile purtate, s-a ajuns la concluzia că familia membrilor susținători poate fi serios lărgită: de la 840, cîți sînt în prezent, la 5 000! Și acest lucru, în foarte scurt timp.

Discutîndu-se diverse aspecte legate de îndatoririle acestor înflăcărați suporteri ai echipei ploiștene, s-a vorbit și despre atmosfera de sportivitate în care trebuie să se joace meciurile și la care poate contribui și publicul. Spectatorii ar putea fi mobilizați pentru atingerea acestui țel și prin stația de amplificare. Pentru aceasta însă e nevoie ca vocea crainicului să fie cu adevărat... amplificată, punîndu-se la punct instalația tehnică.

În numele jucătorilor, Gheorghe Pahonțu a mulțumit membrilor susținători și le-a promis mai multe clipe de bucurie în a doua parte a campionatului.

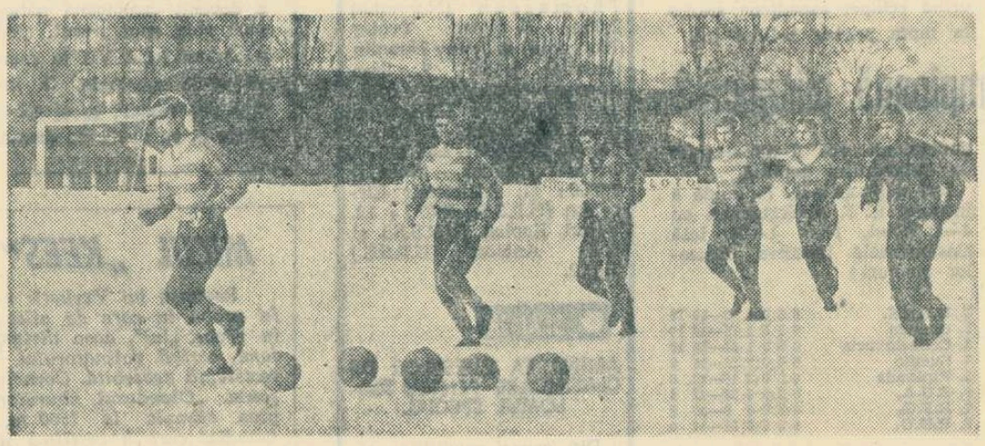

Poiana Cîmpina se pregătește în vederea returului campionatului diviziei B
Foto: I. POPESCU—Ploiești

ȘTIRI... ȘTIRI...

ÎN GIULEȘTI: RAPID — FARUL

Duminică dimineață, pe stadionul Giulești, feroviarii bucureșteni vor susține o nouă partidă amicală. De data aceasta, ei vor avea ca parteneri pe fotbaliștii de la Farul. Meciul se anunță a fi interesant, deoarece ambele formații sînt într-un stadiu avansat cu pregătirile. Partida va începe la ora 10,30.

DUMINICĂ, CUPLAJ LA DINAMO

Mîine va avea loc un interesant cuplaj — în parcul Dinamo, terenul III. De la ora 9,30, Electronica Obor va juca în compania formației de tineret Dinamo. În continuare, de la ora 11,15, Dinamo Obor, echipă calificată în etapa din 8 martie a „Cupei României", va întîlni pe divizionara A — Dinamo Bacău.

MECIURI AMICALE

Zilele acestea au avut loc mai multe meciuri amicale. Iată cîteva relatări transmise de corespondenții noștri:

C.F.R. TIMIȘOARA — JIUL 2—4 (2—0). Au marcat: Samson (min. 23), Cioropanu (min. 31) pentru C.F.R., Naidin (min. 70), Goliat (min. 80 și 90), Covaci (min. 84). **(C. Crețu)**

CRIȘUL ORADEA — RECOLTA CAREI 2—0 (2—0). Autorii golurilor: Cocîș (min. 12), Harșani (min. 25). **(Ilie Ghișa)**

UNIREA FOCȘANI — GLORIA BÎRLAD 2—0 (1—0). Au înscris: Necula (min. 8) și Hedrea (min. 85). **(A. Sîrbu)**

C.S.M. SIBIU — CHIMIA RM. VÎLCEA 3—2 (1—1). Realizatorii golurilor: Laufceag (min. 28 și 61), Flichiș (min. 88), respectiv Mihăilescu (min. 40) și Găinaru (min. 81). **(I. Ionescu)**

STEAGUL ROȘU — OLTUL SF. GHEORGHE 3—1 (1—0). Autorii golurilor: Jenei (min. 44), Ardeleanu (min. 63), Györfi (min. 78) pentru Steagul roșu, Csosz (min. 88) pentru Oltul. **(C. Gruia)**

PRONOSTICUL NOSTRU (Etapa din 18.II.1968)

I. Bologna—Lanerossi	1
II. Brescia—Mantova	1
III. Cagliari—Fiorentina	x
IV. Milan—Internazionale	2
V. Napoli—Spal	1
VI. Roma—Sampdoria	1
VII. Torino—Juventus	x
VIII. Varese—Atalanta	1
IX. Bari—Catania	1
X. Genoa—Catanzaro	x
XI. Padova—Palermo	x
XII. Reggina—Verona	x
XIII. Potenza—Foggia	x

NOTE PRACTICI...

A sosit recent la redacție un memoriu al clubului „Chimia" din Făgăraș, în care ni se aduce la cunoștință reluarea de către Steagul roșu Brașov a vechii practici de „culegere" a jucătorilor din asociațiile sportive din zona învecinată fără o prealabilă înțelegere cu acestea. Citățm: „În ziua de 5 februarie 1968, orele 20, antrenorii Steagului roșu l-au ridicat de la domiciliu pe elevul Nicolae Gheorghe, jucător al echipei noastre de fotbal (și al echipei reprezentative de juniori — n.r.), fără a anunța părinții, școala sau asociația".

Am fi socotit drept excepție cazul Nicolae, dacă la F.R.F., Serviciul transferări, n-am fi întîlnit adresa asociației sportive Metrom Brașov — nr. 7 din 6.02.1968 — în care se menționa că jucătorul Cezar Ardeleanu, crescut în cadrul acestui club, a fost racolat de Steagul roșu, unde efectuează în prezent antrenamente. Se adaugă în notă că președintele clubului Steagul roșu (tov. Indrei) a mers pînă acolo încît a amenințat asociația Metrom cu... desființarea în cazul în care nu va facilita transferarea lui Ardeleanu (!).

Ne punem întrebarea — firească de altfel, pentru orice iubitor al fotbalului: oare deține tov. Indrei vreo investitură care să-i permită să desființeze echipele după bunul său plac? Dacă era cazul să-și facă „probleme de conștiință" nu era normal să se fi întrebat, mai întîi președintele clubului Steagul roșu pentru ce sînt plătiți cei 5 antrenori — dintre care unii funcționează de ani de zile la Centrul de copii și juniori?

Și un alt exemplu: clubul Dinamo București, prin adresa 863 din 10.02.1968 către F.R. Fotbal, înaintează 4 cereri de transfer pentru Viorel Săiceanu (Politehnica Iași), Remus Vlad (Metalul Hunedoara), Doru Popescu (Metalul Tr. Severin), Viorel Haidu (Metalul Buzău), „omițînd" să anexeze vreun alt document, și în primul rînd dezlegările de la cluburile de la care provin cei patru jucători.

T. IOANIȚOAIA

P.S. În ultimul moment au sosit la federație scrisorile asociațiilor sportive Minerul Baia Mare, Textila Buhuși și Ș.N. Oltenița, în care forul de specialitate este rugat să nu acorde nici un transfer pe baza vreunei dezlegări venite de la asociațiile respective. Cauza: ștampilele cluburilor în cauză au fost furate!

Dialog cu cititorii

După cum s-a anunțat în ziarul nostru, cu prilejul recentelor campionate internaționale de tenis de masă ale României a avut loc sărbătorirea maestrelor emerite ale sportului Ella Constantinescu și Geta Pitică, precum și a maestrului sportului Gheorghe Cobîrzan, care s-au retras din activitatea competițională. Martor la această festivitate, tovarășul **Tiberiu Iorgulescu** din București, Aleea Motas nr. 21 b, face unele observații judicioase cu privire la desfășurarea ei, pe care le completează cu cîteva prețioase sugestii pentru viitor. Dintre acestea din urmă, reține îndeosebi atenția propunerea ca la viitoarele campionate internaționale de tenis de masă ale României, întrecerile diferitelor probe să fie dotate cu cîte o cupă, care să poarte numele celor ce prin performanțele lor au adus glorie sportului românesc (de pildă, la proba de simplu femei să fie pusă în joc „Cupa Ella Constantinescu"). Ar fi bine ca federația de specialitate să ia în discuție această sugestie.

★

Inspirîndu-se, probabil, din practica existentă în alte ramuri de activitate, tovarășul **Ion Ghinescu** din comuna Boteni, raionul Muscel, propune ca toți fotbaliștii din diviziile A, B și C să posede cîte un carnet cu mai multe taloane. La fiecare abatere săvîrșită pe terenul de sport sau chiar în afara lui, Comisia de disciplină a F.R.F. să rețină (după gravitatea faptei) unul sau două taloane. În cazul cînd se ajunge la reținerea tuturor taloanelor, fotbalistul respectiv să piardă dreptul de joc în categoria în care activase pînă atunci, retrogradînd în categoria imediat inferioară.

Propunerea cititorului nostru nu este lipsită de interes, dar asupra aplicabilității sale se pot duce încă multe discuții. În orice caz, faptul că iubitorii sportului cu balonul rotund (așa cum se vede și din lectura celeilalte rubrici săptămînale a ziarului nostru, „Tribuna cititorilor") vin cu asemenea sugestii și propuneri care au ca scop să ajute, pe toate căile, la îmbunătățirea activității fotbalistice, este cît se poate de remarcabil.

★

Tovarășul **Constantin Munteanu** din Craiova, str. Brîndușa nr. 13, ne aduce la cunoștință că în timpul meciului amical de fotbal dintre echipa locală Universitatea și Petrolul Ploiești jucătorul Iuhas a comis un gest nesportiv asupra lui Martinovici, care a constituit semnalul unor incidente între jucătorii celor două formații, petrecute sub privirile impasibile ale arbitrului craiovean Hecher.

Este, desigur, neplăcut să aflăm că pînă și atmosfera unei întreceri amicale este viciată de comportarea nesportivă a unor jucători, care au să-și plătească cine știe ce polițe mai vechi. Credem, însă, că conducerile celor două echipe vor lua măsurile care se impun pentru prevenirea repetării unor asemenea fapte. După cum și colegiul de arbitri din Craiova ar putea să încredințeze conducerea jocurilor unor oameni exigenți, care să nu tolereze nici un act de indisciplină pe terenurile de fotbal.

★

Gîndindu-se, probabil, la efectul pe care îl au caricaturile pe temă sportivă, tovarășul **Vasile Felecanu** din Iași ne sugerează apariția lor mai frecventă în ziar, eventual în fiecare zi. Sugestia cititorului ieșean corespunde, de fapt, și intențiilor noastre. Deși nu vom putea asigura apariția lor zilnică, caricaturile pe temă sportivă își vor găsi mai des loc în paginile ziarului nostru.

★

Impresionați de evoluția la Jocurile Olimpice a concurentei Beatrice Hușțiu, mai mulți cititori, printre care **Nicolae Țipa** din Constanța, Aleea Stejarului 3, blocul G3, apt. 76, și **Vasile Alexe** din Tg. Ocna, str. Petru Rareș nr. 1, ne solicită cîteva informații privind-o pe micuța patinatoare. Iată-le: Beatrice Hușțiu practică patinajul de la vîrsta de 5 ani; primul ei antrenor (care a și descoperit-o) a fost Gh. Roncea de la clubul Constructorul; trecînd apoi la clubul Dinamo București, Hușțiu s-a pregătit pînă anul trecut sub îndrumarea antrenorului Bela Horosz, iar de atunci sub aceea a antrenorului Victor Neagu; i se poate scrie pe adresa clubului Dinamo București, șoseaua Ștefan cel Mare 9.

★

Un cititor din București, **Nicolae Frunză**, str. Doamna Ghica 39, raionul 1 Mai, face propunerea ca toate partidele programate duminica în divizia A de fotbal să fie filmate și apoi proiectate, în cursul săptămînii viitoare, pe ecranele unor cinematografe din Capitală și din alte mari orașe ale țării.

În ceea ce ne privește, ne îndoim de succesul și utilitatea acestei acțiuni. Nu credem că se vor găsi mulți amatori care să se înghesuie să vizioneze timp de 90 de minute un meci oarecare (fie și de divizia A) ce a avut loc cu cîteva zile în urmă. Cu atît mai mult cu cît calitatea acestor partide lasă deseori de dorit.

I. MITROFAN

P.S. Următorii cititori vor să corespondeze cu alți amatori de sport: **Dorel Ponoran**, comuna Dudești-Noi, raionul Timișoara (teme diverse), **Ion Băloi**, str. N. Bălcescu 19, Calafat, reg. Oltenia (despre echipa de fotbal Steaua), **Dumitru Sîrbu**, Intrarea Veseliei 6, raionul Lenin — București (despre echipa de fotbal Rapid), **Leonard Zeleș**, str. Siretului 72 — Buzău (despre echipa de fotbal Petrolul Ploiești), **Marian Preda**, str. Matei Ambrozie 45, raionul T. Vladimirescu — București (despre echipele de fotbal Progresul Buc. și F.C. Argeș).

JOCUL ECHIPELOR LA FAZELE FIXE

Ce m-a determinat să scriu acest articol? Noianul de greșeli înregistrate în turul campionatului primei divizii la echipele noastre de fotbal, în organizarea jocului la fazele fixe și în special la loviturile libere directe și indirecte, cînd, din cauza nerespectării unor indicații, atît pentru echipa în apărare cît și pentru echipa care atacă, se pot primi goluri gratuit, se pot pierde jocuri, turnee, cupe și chiar campionate.

Care sînt cauzele greșelilor la momentele fixe ale jocului? (pentru exemplificare vom descrie acestea sub forma unor faze).

1. În momentul infracțiunii, jucătorii au un grad ridicat de excitabilitate;

2. După penalizarea infracțiunii date de fluierul arbitrului, echipele au o atitudine diametral opusă: a) echipa în apărare are un moment de relaxare, datorită faptului că a înlăturat faza periculoasă ce se conturase; b) la echipa în atac se manifestă o ușoară creștere a excitabilității, produsă de nereușita acțiunii și, totodată, de crearea noilor situații în vederea continuării atacului.

Condițiile de desfășurare: miza meciului, evoluția jocului, momentul în care s-a comis infracțiunea față de timpul care mai este de jucat, faptul că meciul se dispută acasă sau în deplasare, toate acestea influențează direct buna organizare a echipelor la fazele fixe.

3. Momentele pregătitoare executării loviturii, care sînt de ordinul secundelor (10—15—20): a) echipa în atac se pregătește pentru organizarea loviturii și a combinațiilor legate de aceasta; b) echipa în apărare la toate măsurile pentru a răspunde acțiunilor adversarului.

4. Tensiunea jocului, concentrarea psihică a jucătorilor cresc brusc în momentul desfășurării loviturii: a) de obicei echipa în atac surprinde formația în apărare care, fie din cauză că n-a luat cele mai bune măsuri de organizare a „zidului", fie pentru că n-a realizat marcarea strictă a înaintașilor, ezită sau acționează cu o fracțiune de secundă mai tîrziu, timp suficient pentru a se înscrie un gol; b) nereușita echipei în atac este legată mai ales de: execuția defectuoasă a loviturii mingii (greșeală tehnică), nerespectarea unor principii stabilite cu întreaga echipă la antrenamente și — în special — de măsurile de contracarare luate de către echipa în apărare.

5. Momentul acesta este cel mai important, întrucît dacă nu se marchează gol, echipa care n-a reușit acest lucru va avea aceeași stare psihică pe care a avut-o cu un minut mai devreme echipa în apărare.

Schimbarea psihologică a situației poate influența desfășurarea și rezultatul fazei următoare: un contraatac, organizat cu pase lungi pe direcția porții și în mare viteză, se poate încheia deseori cu înscrierea unui gol.

Iată probleme ale fotbalului actual create de organizarea jocului la momentele fixe, la fel de importante ca și celelalte momente ale meciului. De aceea, este necesar ca toate antrenamentele să cuprindă scheme și exerciții pentru aceste momente ale jocului. Fiecare combinație este necesar să fie explicată la tabla tactică, pînă cînd jucătorii și-au format reprezentări mintale corecte ale exercițiului, cu stabilirea sarcinilor care revin fiecărui jucător. Apoi, se trece la execuția practică pe teren a acestora. Prezentăm cîteva exerciții:

1. Concurs pentru toți jucătorii: care reușește să transforme mai multe lovituri din 20 — cu „zid", format din manechini sau din jucători; repartizarea astfel: 5 lovituri la colțul lung și 5 la colțul scurt; sau 5 la colțul lung, sus, și 5 la colțul scurt, jos etc. Se vor folosi diferite distanțe sau unghiuri față de poartă, așa cum se petrec lucrurile în jocurile oficiale.

2. Joc la poartă (înaintarea contra apărării) în cadrul căruia, alternativ, se poate executa:

— **pentru atac:** apărătorii sînt, pe rînd, pasivi, semiactivi și activi, așa cum apar în joc;

— **pentru apărare:** înaintașii sînt dirijați de la condiții ușoare pînă la condițiile similare jocului;

6. Jocuri „școală", cu temă, între două echipe ale aceluiași colectiv, combinîndu-se, spre exemplu, înaintarea echipei de bază cu apărarea echipei de juniori sau de rezervă și înaintarea echipei de juniori cu apărarea echipei de bază, în așa fel încît să se poată executa toate exercițiile concepute și organizate de antrenor.

Se mai pot încerca și alte variante, ca de pildă: a) echipele joacă normal, 11 la 11, dar acțiunile se desfășoară numai de la înaintași spre apărători, de la 30 m de poartă; b) echipele joacă normal, dar loviturile impuse de antrenor sau de arbitru (este vorba numai de jocurile „școală" sau de pregătire), se pot repeta de mai multe ori pentru învățarea și perfecționarea diferitelor combinații la momentele fixe.

Ce este important în executarea practică a acestor lovituri sau combinații la momentele fixe ale jocului?

1. Mai întîi, precizia și repeziciunea în organizarea loviturii, pentru a găsi echipa în apărare nepregătită;

2. Jucătorii își iau pozițiile inițiale pentru ca, în continuare, prin mișcări înșelătoare și schimburi de locuri, să ajungă în pozițiile finale cele mai avantajoase;

3. Executarea loviturii directe sau indirecte, după cum apreciază cel care execută lovitura, în funcție de amplasarea jucătorilor.

4. Dacă acțiunea a fost ratată, se caută ca prin viteza maximă a tuturor jucătorilor să se oprească contra-atacul sau să se întîrzie cît mai mult mișcările adversarului în scopul organizării apărării, pentru crearea superiorității numerice în defensivă.

5. Fiecare execuție se va repeta pînă la sincronizarea perfectă a celui care execută lovitura cu mișcarea celorlalți coechipieri.

6. Pentru aceeași lovitură la momentele fixe (de la 16—18—20—35 m, corner, lovitură directă etc) se pot pregăti combinații diverse în funcție de starea terenului.

În concluzie, considerăm că momentele fixe ale jocului trebuie să fie pregătite în antrenamente ca și celelalte aspecte ale jocului.

Victor STANCULESCU
antrenor la clubul Rapid

CUVÎNTUL SPECIALISTULUI

ROY CONTINUĂ!

Cunoscutul jucător australian de tenis ROY EMERSON nu va trece la profesionism. El și-a afirmat această hotărîre, anunțînd participarea sa la turneul de amatori ce va avea loc între 25 și 30 martie la Madison Square Garden din New York. În același timp, Emerson a respins propunerile de a deveni profesionist pe care i le-au făcut impresarii Charles Dixon și George Mecoli.

Foto: KEYSTONE

Actualitatea internațională

Întreceri cicliste

● **Etapa a 7-a a Turului ciclist al Cubei, Camaguey — Ciego de Avila (110 km), a revenit polonezului Raymond Osinski în 2h 28:04. În clasamentul general conduce mexicanul Heriberto Diaz, secondat la 2:03 de cubanezul Raul Vasquez.**

● **Cursa ciclistă internațională desfășurată în orașul Laigueglia a revenit la sprint italianului Michele Dancelli (din echipa Pepsi-Cola), cronometrat pe distanța de 158 kilometri cu timpul de 4h 13:58. Pe locurile următoare s-au clasat Luciano Armani și belgianul Leo Duyndam.**

ÎN COMPETIȚIILE EUROPENE DE BASCHET

În sferturile de finală ale „Cupei campionilor europeni" la baschet (masculin), jucînd pe teren propriu, echipa Real Madrid a întrecut cu scorul de 64—54 (26—28) formația Maccabi Tel Aviv.

În „Cupa cupelor" la baschet (masculin), într-un meci disputat la Lyon, echipa franceză Villeurbanne a învins cu 88-73 (44-31) formația italiană Ignis Varese.

CAMPIONATELE INTERNAȚIONALE DE TENIS PE TEREN ACOPERIT ALE S.U.A.

Bora Iovanovici învinge la mare luptă pe Sangster

NEW YORK, 16 (Agerpres). — La Salisbury au continuat întrecerile campionatelor internaționale de tenis pe teren acoperit ale S.U.A.

În cel mai disputat meci din turul doi al probei de simplu masculin s-au întîlnit iugoslavul Bora Iovanovici și englezul Mike Sangster. A învins Iovanovici cu 21—19, 6—1. O victorie surprinzătoare a obținut tînărul jucător american Mike Estep, în vîrstă de 18 ani, care a dispus cu 6—3, 7—5 de spaniolul Luis Arilla.

Alte rezultate: Osuna (Mexic) — Nealy (SUA) 7—5, 6—3; Riessen (SUA) — Franulovici (Iugoslavia) 6—1, 6—1.

RITA SCHMIDT CONFIRMĂ...

Tînăra săritoare în înălțime din R.D.G. a realizat 1,83 m în sală

RIGA, 16. — În cadrul concursului atletic de sală desfășurat la Riga, reprezentanta R.D. Germane, Rita Schmidt (în vîrstă de 17 ani) a stabilit cea mai bună performanță mondială a anului la săritura în înălțime cu 1,83 m.

Alte rezultate: înălțime bărbați — R. Hubner (Cehoslovacia) 2,18 m; triplu salt — Zoltan Zifra (Ungaria) 15,63 m; greutate femei — Iudit Bognar (Ungaria) 16,37 m; 800 m femei — Hoffman (Canada) 2:19,6.

TELEX • RADIO • TELEFON

ECHIPA DE FOTBAL Vorwärts Berlin și-a încheiat turneul în Irak, jucînd la Bagdad cu Selecționata armatei irakiene. Oaspeții au cîștigat cu 3—1 (1—1).

AUTOMOBILISTUL scoțian Jim Clark, la ora actuală cel mai bun pilot de formula I a cîștigat (pe Lotus Ford) cursa de la Brisbane, întrecînd detașat pe Graham Hill și Piers Courage.

DISPUTAT LA PARIS, meciul de judo dintre selecționatele Franței și Belgiei s-a încheiat cu scorul de 7—2 în favoarea gazdelor.

IN TURNEUL HEXAGONAL DE FOTBAL de la Ciudad de Mexico, Ferencvaros Budapesta a învins cu 2—0 (1—0) formația mexicană Jalisco.

TURUL SARDINIEI, cursă pe etape care deschide sezonul internațional de ciclism, va avea loc între 24 februarie — 1 martie, pe un traseu de 1 131 km în șase etape. Printre participanți: Merckx, Bracke, Pingeon, Gimondi, Dancelli și Adorni.

ÎNTÎLNIREA INTERNAȚIONALĂ DE ATLETISM pe teren acoperit dintre selecționatele masculine ale R.F.G. și Spaniei s-a încheiat cu scorul de 66—41 în favoarea sportivilor vest-germani.

TAKESHI FUJI, campion mondial profesionist la cat. semiușoară, l-a învins prin k.o. în repriza a II-a pe filipinezul Jonny Williams.

MECI INTERNAȚIONAL DE BOX la Cardiff: Țara Galilor — Cehoslovacia 6—14.

HOCHEIȘTII CANADIENI VOR JUCA LA BUCUREȘTI

După cum s-a anunțat, campionatul mondial de hochei pe gheață se va desfășura în 1969 după o formulă nouă. Grupa A, în Cehoslovacia, cu șase echipe, iar grupele B și C în Iugoslavia.

În cursul zilei de joi s-a discutat în cadrul unei ședințe restrînse a comitetului director a L.I.H.G. datele și amănuntele de desfășurare a acestor întreceri, în noua lor formulă. Partidele din cadrul grupei A se vor desfășura la Bratislava (turul) și la Praga (returul), între 15 și 30 martie.

Meciurile din grupa B sînt programate în perioada 28 februarie și 9 martie la Ljubljana, iar cele din grupa C la Skopje, începînd din 24 februarie.

În legătură cu ediția campionatului mondial din 1970 comitetul director al L.I.H.G. a stabilit că grupa A va avea loc în Canada (de la 10 martie), iar grupele B și C vor avea loc la București și, respectiv, la Brașov. Pentru pregătirea unora dintre condițiile de desfășurare a viitoarelor întreceri ale C.M. din 1970, în vara aceasta va sosi în țara noastră dl. Hauser pentru a conduce un curs de pregătire a arbitrilor români. Cu acest prilej se vor face și proiecții de filme și diapozitive. Este probabil ca la acest curs să asiste și dl. Ahearne, președintele Ligii internaționale de hochei pe gheață.

Tot în ședința de joi, comitetul director al L.I.H.G. a decernat insigna de membru oficial al forului internațional hocheistic secretarului general al F.R.H.P., tov. Vasile Militaru.

În cadrul unei discuții avute cu reprezentanții federației canadiene de specialitate s-a stabilit ca în următorul sezon competițional (1968—69) o echipă canadiană să vină în România, pentru două meciuri. Este vorba de formația cîștigătoare a „Cupei Allen", cea care va reprezenta Canada la viitoarea ediție a Campionatelor mondiale.

Ediția jubiliară a Jocurilor Olimpice de iarnă

X^es JEUX OLYMPIQUES D'HIVER GRENOBLE 1968

Coborîre vertiginoasă

Bobul Italia 2, condus de Gianfranco Gaspari, în timpul coborîrii de vineri dimineața, cînd a înregistrat al treilea timp al zilei — 1:10,24.

Telefoto : U.P.I.
AGERPRES

7000 de cocoși ...necomestibili

Recent s-a aflat că Comitetul olimpic francez a comandat 7 000 de... cocoși. Toți am crezut deci, că la banchetul de închidere se va servi la masă friptură de cocoș. Ne-am înșelat însă. Era vorba de 7 000 de... însigne cu cocoșul galic, necesare unor obligații protocolare la Jocurile Olimpice de iarnă și de vară.

CÎND MECANISMUL SE DEFECTEAZĂ...

Interviu cu dl. JOOKS, președintele federației de hochei din Canada

Citeva clipe după ce reprezentativa de hochei a Canadei încheiase victorioasă meciul cu selecționata Suediei, lîngă ușa de la cabina jucătorilor de peste ocean un om surîdea fericit, încercînd să-și aprindă pipa. Era o veche cunoștință a noastră, dl. JOOKS, președintele federației de specialitate din Canada. Era totodată și un bun prieten al hocheiului românesc, deoarece a urmărit — și apreciat — în ultimii ani evoluția jucătorilor noștri.

— În bogatul dv. program ați găsit și puțin timp pentru a vedea vreunul din jocurile echipei române ?

— *I-am văzut pe români evoluînd în trei partide : cu R.F.G., Japonia și Norvegia.*

— Care sînt impresiile dv. ?

— *Ca să fiu sincer echipa României m-a dezamăgit oarecum. Ultima dată cînd am asistat la o partidă jucată de hocheiștii dv. a fost în decembrie anul trecut la Winnipeg, unde, în fața primei noastre selecționate, au evoluat excelent culegînd aprecieri dintre cele mai frumoase.*

— Acum în schimb...

— *Da. Acum echipa română este parcă alta. M-a surprins forma slabă a celor doi frați Szabo și a fundașilor. Din acest motiv eficacitatea jocului s-a redus. Și nu numai atît. Întreaga evoluție a formației a fost afectată cred de acest lucru, ca și de accidentarea simpaticului dr. Biro. Cînd la un mecanism bine pus la punct se defectează două piese...*

— Firește. Ce alte impresii mai puteți comunica cititorilor noștri ?

— *Sînt convins că jucătorii români nu au încă — deși acest lucru poate părea curios — experiența participării la marile competiții internaționale. De pildă, în meciul cu Norvegia ei au pierdut pentru că nu au știut să folosească și alte mijloace decît cele tehnice sau tactice pentru a întîrzia jocul, pentru a împiedica adversarul să joace cursiv.*

— Ce credeți despre evoluția hocheiului pe plan mondial ? Va căpăta cale liberă jocul dur, obstrucționist ?

— *Un timp și eu am crezut așa ceva. Dar m-am temut degeaba. O dată cu preocuparea pentru forță, a crescut, la majoritatea echipelor, și interesul pentru creșterea vitezei în joc. Și, după cum vedeți, atunci cînd se acționează rapid nu se mai poate juca dur sau obstrucționist. O asemenea tendință iese imediat în evidență și are toate șansele de a fi sancționată de arbitri.*

— Canada și România organizează în comun, în anul 1970, campionatul mondial. În țara dv. va avea loc grupa A. Puteți să ne dați unele amănunte ?

— *Prea multe lucruri nu vă pot spune. Întrecerile din grupa A, care acum se dispută turretur, vor fi găzduite de orașele Montreal și Winnipeg.*

Am mulțumit d-lui. Jooks, urind echipei canadiene succes în lupta pentru primul loc.

Cine va fi noua campioană olimpică ?

(Urmare din pag. 1)

Întrucît nu este exclusă posibilitatea ca două și chiar trei formații să se afle la sfîrșitul turneului cu același număr de puncte, vă reamintim care sînt criteriile de departajare în turneul olimpic :

a) cînd două echipe sînt la egalitate de puncte contează în primul rînd victoria directă ; b) cînd trei formații au acumulat același număr de puncte, ele vor fi departajate de golaverajul general.

Ieri după-amiază, Finlanda a întrecut R. F. a Germaniei cu 4—1 (2—1, 1—0, 1—0). Iată clasamentele înaintea ultimelor meciuri :

1. U.R.S.S.	6	5	0	1	43	—10	10
2. Canada	6	5	0	1	28	—10	10
3. Cehoslovacia	6	5	0	1	31	—15	10
4. Suedia	6	4	0	2	21	—16	8
5. Finlanda	6	3	0	3	16	—22	6
6. S.U.A.	6	2	0	4	22	—27	4
7. R.F.G.	6	0	0	6	9	—37	0
8. R.D.G.	6	0	0	6	11	—44	0

Aseară a avut loc, în grupa B, meciul dintre reprezentativele României și Iugoslaviei. Partida a fost cîștigată de hocheiștii iugoslavi cu scorul de 9—5 (5—3, 1—1, 3—1).

1. Iugoslavia	4	4	0	0	30	— 7	8
2. Japonia	4	3	0	1	21	—10	6
3. Norvegia	4	3	0	1	13	—12	6
4. România	5	2	0	3	22	—23	4
5. Austria	5	1	0	4	12	—27	2
6. Franța	4	0	0	4	7	—26	0

S-au încheiat întrecerile patinatorilor

„Artiștii gheții" nu ne-au dezamăgit nici la ultima lor apariție de concurs. Seara, tribunele arhipline de la „Stade de glace", și-au reținut cu greu entuziasmul în timpul evoluțiilor, cu adevărat splendide, ale celor care dădeau asaltul decisiv medaliilor olimpice, în competiția masculină de patinaj artistic.

A cîștigat reprezentantul Austriei, **W. Schwartz** (1902,7 p), care a prezentat un program de figuri libere presărat cu elemente de mare dificultate tehnică, meritînd din plin aplauzele publicului și notele ridicate (media 5,78) primite din partea celor nouă arbitri.

Dar și învinșii direcți ai noului campion olimpic au meritul unor evoluții spectaculoase. Foarte apropiați ca valoare, la fel ca în timpul întrecerii la figurile impuse, ei rămîn departajați la diferențe mici de punctaj și după proba liberelor. După Schwartz se clasează, în ordine, americanul **Tim Wood** (1899,0 p), austriacul **E. Danzer** (1873,0 p) și francezul **P. Pera** (1864,5 p).

Încheiate întrecerile patinatorilor artistici, ei nu-și iau rămas bun definitiv de la publicul grenoblez, avînd de susținut o parte însemnată în programul festivității de închidere, duminică.

Cronici și comentarii de la trimișii noștri speciali

Emanuel VALERIU, Călin ANTONESCU și Dumitru STĂNCULESCU

REZULTATE TEHNICE

SCHI FOND

FEMEI, 3×5 KM (16.II)

1. NORVEGIA (Aufless, Enger, Moerdre) 57:30,0 ; 2. Suedia (Strandberg, Gustafsson, Martinsson) 57:51,0; 3. U.R.S.S. (Kolcina, Acikina, Kulakova) 58:13,6 ; 4. Finlanda 58:45,1 ; 5. Polonia 59:04,7 ; 6. R.D.G. 59:33,9 ; 7. R.F.G. 1h01:49,3 ; 8. Bulgaria 1h05:35,7.

PATINAJ VITEZĂ

BĂRBAȚI, 1500 M (16.II)

1. CORNELIUS VERKERK (OLANDA) 2:03,4 (record olimpic) — campion olimpic ; 2. Ard Schenk (Olanda) și Ivar Erikssen (Norvegia) 2:05,0 ; 4. Magne Thomassen (Norvegia) 2:05,1; 5. Björn Tveter (Norvegia) și Jonny Hoeglin (Suedia) 2:05,2 ; 7. Sten Stiansen (Norvegia) 2:05,5 ; 8. Eduard Matusevici (U.R.S.S.) 2:06,1, 9. Petrus Nottet (Olanda) 2:06,3 ; 10. Orjän Sandler (Suedia) 2:07,0 ; 11. Aleksandr Kircenko (U.R.S.S.) 2:07,1 ; 12. Valeri Kaplan (U.R.S.S.) și Ants Antson (U.R.S.S.) 2:07,2.

SLALOM

AMÎNAREA CURSELOR DE CLASIFICARE PENTRU SLALOMUL SPECIAL

Din cauza condițiilor atmosferice defavorabile — ceața extrem de densă reducea vizibilitatea sub limita de siguranță — juriul probei masculine de slalom special a decis amînarea curselor de clasificare pentru sîmbătă.

CAMPIONI OLIMPICI

QUARTETUL CU SUFLU INEPUIZABIL

Aproape două minute despart ștafeta victorioasă a biatloniștilor sovietici de cea de a doua clasată, echipa norvegiană. Sînt rodul unui efort susținut al celor patru schiori care au adus delegației U.R.S.S. cea de a treia medalie de aur. Primul schimb aparține celui mai tînăr din formație — Aleksandr Tihonov, *21 de ani. Tînărul din Novosibirsk s-a făcut remarcat anul trecut la campionatele unionale de juniori, continuînd cu timpuri tot mai bune în actualul sezon. O confirmare strălucită. Al doilea, profesorul de școală medie* Nikolai Puzanov, *este — prin contrast — un nume consacrat. Participant la Innsbruck (locul X) și la campionatul mondial 1967 (locul II). Veteranul echipei, inginerul constructor* Viktor Mamatov *(31 de ani), campionul mondial de biatlon din 1967. În fine, ștafeta a fost dusă spre victorie de* Vladimir Gundarțev, *24 de ani, biatlonist și alergător de ștafetă cu mari perspective. Un cuartet de campioni ai sufletului inepuizabil.*

FATA CU SĂNIUȚA

Cine crede că viteza în probele de bob și săniuțe se obține prin intermediul gabaritului și al... kilogramelor, va fi dezamăgit citind fișa personală a campioanei olimpice Erica Lechner. Italianca — 20 de ani — măsoară doar 1,61 m și cîntărește 57 kg. O fată ca toate fetele... Este originară din Maranza (Bolzano), a devenit campioană națională abia anul trecut, cînd a obținut locul VII la campionatele mondiale. O ascensiune rapidă, ca și coborîrile ei pe pîrtia de gheață.

MARELE OUTSIDER

O coincidență face ca și campionul olimpic la săniuțe, austriacul Manfred Schmidt, să fie posesorul aceleiași performanțe la ultima ediție a mondialelor, de anul trecut — locul VII. Lăcătușul din Liezen (Tirolul de sud) nu figura pe lista favoriților. Cîștigînd însă prima manșă a întrecerilor, clasîndu-se apoi al 3-lea și al 2-lea, în următoarele, el s-a dovedit mai constant decît adversarii săi din echipa R.D.G., Köhler și Bonsack. O medalie de aur nesperată pentru delegația austriacă !

MICUL „KEES" SE RĂZBUNĂ...

Revanșa lui Verkerk n-a rămas o simplă promisiune... În proba în care de atîtea ori se arătase cel mai rapid, în proba „lui", acea distanță medie ce stă între sprint și fond, cerînd patinatorului deopotrivă calități de vitezist și rezistență deosebită, Cornelius „Kees" Verkerk nu și-a ratat șansa. „Olandezul zburător" (al cîtelea ?...) devine campion olimpic la 1500 m, reînnoindu-și totodată recordul mondial care îi certifica și pînă acum supremația. Să nu uităm, la Innsbruck, era medaliat cu argint la această probă. Reabilitarea marelui campion, decimat de adversari la recentele europene de la Oslo, este totală.

Verkerk, originar din Maasdam, este o apariție aproape bizară pe inelul de gheață. Acolo unde se cere fuleu lung, alură, el se prezintă cu o statură sub-medie: 1,70 m. „Micul" Verkerk a devenit de mult un subiect căutat pentru fotoreporteri, cărora le oferă contrastul uimitor față de uriașii rămași în urmă pe pistă. De meserie este ospătar la o cafenea. Firește, nu-și lasă niciodată clienții să aștepte prea mult...

„TREBUIE SĂ CONTINUAȚI..."

afirmă JACQUELINE VAUDECRANE, celebra antrenoare franceză de patinaj artistic

Sub cupola arcuită în patru părți, ca o imensă floare de beton cu patru petale, a lui „Stade de glace" răsună aplauzele adresate fermecătoarelor artiste ale gheții, patinatoarele care se întrec pentru titlul de campioană olimpică. În tribunele înțesate de lume cei mai atenți spectatori sînt antrenorii, oficialii, ca și sportivele care și-au terminat evoluția sau așteaptă rîndul să apară în lumina reflectoarelor. Înarmați cu creioane și carnete, ei sînt numai ochi și urechi. Suita de cifre, notele arbitrilor, rostite cu un glas impersonal de crainic reprezintă de fapt niște verdicte, cu ample semnificații pentru acești oameni.

Lîngă noi, Jacqueline Vaudecrane este gata să ne asculte întrebările. Știm că am ales rău momentul, dar insistăm. Merită să fii chiar mai mult decît insistent cînd ai alături pe antrenoarea lui Jacqueline du Bief, a lui **Alain Giletti** și **Alain Calmat** — vechi glorii ale patinajului artistic mondial — și care acum îndrumă pașii tinerei speranțe a **Franței, Patrick Pera.**

Cu îngăduința d-nei Vaudecrane, deschidem... focul.

— Ce apreciați mai mult în patinajul artistic : aspectul strict spectacular sau cel pur sportiv ?

— *Una fără alta nu se poate, nu ? Totuși, temperamental sînt atrasă de spectacol. Ador îmbinarea de grație, ritm, frumusețe și curaj a spectacolului pe gheață. Și apoi, gîndiți-vă, ce ar însemna patinajul artistic dacă întrecerile s-ar limita numai la probele impuse ? Ar fi ceva absurd...*

— De acord. Acum o întrebare privind viitorul. Vă rog să-mi spuneți care sînt favoriții dv. pentru viitoarele ediții ale Jocurilor Olimpice ?

— *Interesantă întrebare. Mă obligați să privesc concurenții de azi cu alți ochi.*

— Chiar acest lucru l-am urmărit...

— *Ca să fiu sinceră, cred că americanii și sportivii din țările din estul Europei se vor detașa într-un viitor apropiat. De altfel, au început s-o facă încă de pe acum. Explicația nu-i greu de găsit. Peste ocean există suficienți oameni cu stare, care doresc să facă din copilul lor un mare campion și pentru aceasta plătesc, destul de mult, chiria patinoarelor, salariile unor antrenori renumiți și echipamentul care este, totuși, costisitor. Nu mai vorbesc de numeroasele deplasări la diferitele concursuri pe care alte federații nu le pot suporta din bugetul lor. În țările est-europene statul se îngrijește de aceasta. Tinerii talentați au la dispoziție antrenori și gheață, deci condiții superioare de pregătire. Între acești doi poli, patinajul artistic din Franța, Italia, Elveția și alte țări cu tradiție în acest sport gravitează, încercînd să exploateze la maximum un talent sau altul. Impresia mea este că în viitor campionii vor fi americani, sovietici, cehoslovaci sau din R.D.G.*

— Ați văzut-o pe reprezentanta României, Beatrice Hușțiu ?

— *Da, cum să nu. Cine nu o remarcă pe cea mai tînără participantă la Jocurile Olimpice ?*

— Și care este părerea dv. ? Vă mărturisim că așteptăm un verdict sever.

— *Vă înșelați. Acum cîteva clipe am felicitat-o pentru frumosul program de figuri libere pe care l-a executat cu atîta brio. Mi-a plăcut siguranța ei, grația cu care patinează și în general drăgălășenia cu care se comportă. A cucerit pe toți spectatorii !*

— Dar nu și pe toți arbitrii...

— *Arbitrii sînt totdeauna severi. Mai ales că, să recunoaștem, lui Beatrice îi lipsește încă forța, mișcările ei nu au amplitudine. Ea este încă mică. Timpul și... munca vor trebui să corecteze aceste defecte.*

— Oricum, participarea ei la aceste Jocuri îi va folosi ?

— *Nici nu încape îndoială, România a făcut un prim pas în această direcție. Trebuie să continuați, altfel rezultatele bune nu vor apare niciodată. Să vă direct pe primele locuri, de la debut, este actualmente echivalent cu o minune. Și în minuni nu mai cred nici eu...*

— O altă întrebare : Cum vă petreceți timpul liber ?

— *Să vă răspund sincer ?*

— Vă rugăm...

— *Ei bine, n-am timp liber !*

La acest răspuns n-am mai îndrăznit să mai continuăm. Discuția trebuia să se termine aci Concursul era în toi și noi abuzasem de cîteva minute, atît de prețioase pentru d-na Jacqueline Vaudecrane.

Călin ANTONESCU

Așteptînd ziua cînd va apare pentru ultima oară la Stade de Glace, în cadrul demonstrației de închidere, micuța noastră patinatoare Beatrice Hușțiu continuă să se pregătească cu asiduitate. Iat-o legîndu-și șireturile înaintea unui antrenament
Fotografie reprodusă din ziarul „SPORT"-Zürich

Clasamentul (neoficial) pe medalii și puncte

(după 27 probe)

ȚARA	AUR	ARGINT	BRONZ	IV	V	VI	Total puncte
NORVEGIA	5	5	1	4	2	2	79
U.R.S.S.	3	4	3	3	3	5	73
OLANDA	3	3	3	—	2	—	51,5
FRANȚA	3	3	1	2	2	1	51
ITALIA	3	—	—	—	2	2	27
SUEDIA	2	2	2	2	3	2	45,5
R.F.G.	2	2	2	—	—	2	34
AUSTRIA	2	1	3	3	4	1	49
S.U.A.	1	4	1	1	3	2	36,5
FINLANDA	1	2	2	4	5	3	49,5
CANADA	1	1	—	—	—	—	12
CEHO-SLOVACIA	1	—	1	1	—	1	15
R.D.G.	—	2	2	1	—	2	23
ELVEȚIA	—	2	2	—	1	—	20
ROMÂNIA	—	—	1	—	—	—	4
POLONIA	—	—	—	4	2	1	17
ANGLIA	—	—	—	1	1	1	6
UNGARIA	—	—	—	—	—	1	1

● Clasamentul a fost alcătuit fără proba masculină de patinaj artistic

N-ai cum să lupți cu ceața... Jean-Claude Killy și Bill Kidd privesc dezamăgiți spre pîrtia de slalom, în care porțile dispar pe rînd sub perdeaua deasă de abur ce urcă din văi. Cursa se amînă !

Fulgi de nea...

● *Dialog între cunoscutul actor francez Georges Chamarat și nu mai puțin cunoscutul sportiv Alain Calmat, în prezent medic al echipei franceze de schi.*

— *Acum cînd ești doctor și după ce ai dovedit atîta siguranță pe gheață, în fața a zeci de mii de spectatori, nu te tentează „Bolnavul închipuit"?*

— *Ca să joc rolul principal ? — a răspuns Calmat.*

— *Sigur. În orice caz mai repede ajungi d-ta actor decît eu patinator, a încheiat rizînd marele actor al Comediei franceze.*

● *Și la Grenoble, ca în multe alte orașe din Franța, există un parc de distracții cu tot felul de atracții. începînd cu standurile de tir la... mireasă și terminînd cu miniaturalele automobile electrice. Cel mai asaltat este un stand unde se ține în cercurile olimpice. Noroc că dl. Brundage nu este amator de distracții...*

● *Nu se poate spune că Jocurile Olimpice de iarnă nu sînt aprig disputate. Dincolo de noile recorduri și de rezultatele excepționale, o altă cifră confirmă dîrzenia cu care se luptă aci pentru medaliile olimpice: numai în ziua de 25 februarie, 93 de sportivi au trebuit să fie tratați la infirmeriile sau spitalele din circuitul olimpic.*

Iată și sporturile care au furnizat cei mai mulți accidentați: hocheiul și săniuțele. Cine zicea că săniuțele sînt un sport pentru copii ?

Numai cîteva sute de metri au rămas în urma primelor 8 alergătoare în proba feminină de ștafetă 3x5 km. Plutonul se menține compact
Telefoto : U.P.I.-AGERPRES

PROGRAMUL ZILEI

Bărbați, 10 000 m	Inelul de gheață ora 9—14	Maier, Stiansen (Norvegia), Nilsson (Suedia), Verkerk (Olanda)	
Bărbați, 50 km	Autrans ora 9,30—13	Mäntyranta (Finlanda), Roenlund (Suedia), Grönningen (Norvegia)	
Bărbați, special Manșa I și II	Chamrousse ora 13—15,30	Killy (Franța), Kidd (S.U.A.), Bruggman (Elveția)	12,55
Echipaje 4 persoane Manșa II	Alpe d'Huez	Italia, Anglia	
Grupa A	Stade de glace		
R.D.G.—R.F.G.	ora 11,30	R.D.G.	
S.U.A.—Finlanda	ora 15	S.U.A.	
Suedia—Cehoslovacia	ora 18,30	Cehoslovacia	18,30
U.R.S.S.—Canada	ora 22,00	U.R.S.S.	22,20
Grupa B	Patin. Municipal		
Japonia—Franța	ora 17,45	Japonia	
Iugosl.—Norvegia	ora 21,30	Iugoslavia	

Tiparul : I. P. „Informația", str. Brezoianu 23—25.

Redacția și administrația: str. Vasile Conta nr. 16, tel. 11.10.05, interurban 72 și 286. Telex: sportrom buc. 180.

PROLETARI DIN TOATE ȚĂRILE, UNIȚI-VĂ!

sportul

4 pagini 30 bani

Anul XXIV Nr. 97 (5531)

Duminică 18 februarie 1968

ANIVERSAREA CONGRESULUI NAȚIONAL PENTRU EDUCAȚIE FIZICĂ ȘI SPORT

Fază din meciul Școala sportivă Sibiu—Dinamo București (m), încheiat cu victoria sibienilor. Foto: F. BRANDRUP

AZI SE ÎNCHEIE FINALELE „CUPEI ZIARULUI SPORTUL"

A doua zi a finalelor „Cupei ziarului Sportul" la handbal a dat loc la dispute și mai palpitante. Intrînd în atmosfera întrecerilor, jucătorii au făcut dovada cunoștințelor pe care le au, și-au apărat cu mai multă ardoare șansele și — grație acestui lucru — au reușit rezultate surpriză. Școala sportivă Constanța a „remizat" cu Liceul 2 Brașov, Școala sportivă Sibiu a învins Dinamo București, iar timișorenii și mureșenii au mers „cap la cap" pînă în finalul meciului.

ȘCOALA SPORTIVĂ 1 BUCUREȘTI — START TG. MUREȘ 14—6 (8—1)

Meci lipsit de istoric. Fără să strălucească, bucureștencele au învins detașat, datorită omogenității și experienței echipei. Au marcat: Aurelia Constandache (6), Natalia Matache (3), Maria Serediuc (2), Paula Anghel, Cristina Constantinescu și Gabriela Alexandru — pentru Școala sportivă 1 București, Rodica Cordoș (4), Magda Mathe și Maria Bartha — pentru Start Tg. Mureș. A arbitrat satisfăcător D. Purică (Ploiești).

ȘCOALA SPORTIVĂ TIMIȘOARA — ȘCOALA SPORTIVĂ TG. MUREȘ 16—15 (9—6)

Partidă extrem de disputată, palpitantă. Echipele au „mers" de la egal la egal pînă la 5—5. Apoi, timișorenii s-au distanțat: 8—5, 9—6. În repriza a doua se restabilește, din nou, egalitatea: 10—10. Echipele conduc pe rînd, dar în final timișorenii, mai insistenți, reușesc să înscrie și să încheie partida victorioși. Au marcat: S. Teacoiu (5), I. Schmadl (3), I. Thöresz (2), M. Bodin (2), M. Popa, R. Lassel, D. Dubina și L. Buzzi — pentru Șc. sp. Timișoara, I. Reman (4), N. Mașca (3), K. Nagy (2), S. Nagy (2), Fülop (2), H. Samșudean și M. Stef — pentru Șc. sp. Tg. Mureș. A arbitrat bine C. Căpățînă (Buzău).

ȘCOALA SPORTIVĂ CONSTANȚA — LICEUL NR. 2 BRAȘOV 10—10 (3—3)

Deși tabela de marcaj a indicat în final — ca și la repriză — egalitate, vom spune că echipa din Constanța ar fi meritat victoria. Junioarele lui Tr. Bucovală au fost mai iuți, mai insistente, au practicat un joc spectaculos. Păcat, însă, că eforturile jucătoarelor de cîmp, conduse de sufletul echipei, Nadire Tair, a fost în bună parte anulat de forma slabă a portăriței Camelia Vrînceanu. Primind goluri parabile, fiind în majoritatea timpului neinspirată, ea a dat posibilitatea adversarelor să remonteze.

Brașovencele, nervoase, grăbite să

Hristache NAUM

(Continuare în pag. a 3-a)

Ediția jubiliară A JOCURILOR OLIMPICE DE IARNĂ

FINIȘ DRAMATIC ÎN TURNEUL DE HOCHEI

ECHIPA U.R.S.S. — PENTRU A 3-a OARĂ MEDALIA DE AUR!

Pasionantă, dramatică chiar, partida dintre Cehoslovacia și Suedia, care ar fi putut decide pe noua campioană olimpică, s-a terminat nedecis: 2—2 (1—1, 0—1, 1—0). Cei peste 10 000 de spectatori, prezenți aseară în tribunele de la Stade de Glace, au urmărit cu sufletul la gură un joc dinamic, al cărui rezultat final nu l-am putut afla decît la ultimul fluier al arbitrilor.

Cehoslovacii aveau, evident, nevoie de o victorie care — urmată de un succes al echipei U.R.S.S. în partida cu Canada — le-ar fi adus medaliile de aur. Dar echipa lui Pittner a părut puțin obosită după marile eforturi depuse în meciul anterior. În plus, hocheiștii cehoslovaci au lăsat impresia că sînt covîrșiți de importanța partidei, majoritatea acțiunilor lor fiind lipsite de luciditate. Aceasta a fost — de altfel — principala armă a nordicilor, care oricum erau ieșiți din cursa pentru medalii. Suedezii au acționat calm, dar fotodată extrem de decișI în apărare, contrîndu-și adversarii cu regularitate.

Suedia a condus de fiecare dată prin golurile realizate de Bengtsson (4,09) și Henriksson (35,40), și a mai avut cîteva bune ocazii salvate în extremis de Dzurilla. În schimb, golurile formației cehoslovace (Golonka în min. 15,29 și Hrbaty în min. 46,22) s-au datorat mai mult unor momente de neatenție ale portarului Holmqvist (la cel de al doilea, pucul a ricoșat din brațul său în plasă). Ultimele minute au găsit pe cehoslovaci în atac, dar... zadarnic.

În ultima partidă a turneului olimpic de hochei, decisivă pentru atribuirea titlului, s-au întîlnit echipele U.R.S.S. și Canadei. Meciul a început într-un ritm debordant, dar, în pofida rapidității fazelor, scorul s-a menținut alb timp de 10 minute. Apoi, U.R.S.S. a beneficiat timp de 4 minute de superioritate numerică (Mott și, apoi O'Shea au fost eliminați), dar n-a putut înscrie. Le-a venit însă rîndul canadienilor să joace cu un om în plus (Zimin a fost eliminat) și... lovitură de teatru: Polupanov îl „găsește" pe Firsov, care înscrie... U.R.S.S. — Canada 1—0! Cu acest scor la sfîrșit prima repriză.

În repriza a doua ritmul devine infernal. Canadienii, în pofida manifestei hotărîri de a egala, ratează două ocazii rarisime prin Huck și Binder. În schimb, sovieticii, la un contraatac, majorează scorul prin Mișakov: 2—0!

În ultima parte a jocului, deși canadienii atacă dezlănțuit, sovieticii mai înscriu prin Starșinov, Zimin și Firsov. Ei termină învingători cu scorul final de 5—0 (1—0, 1—0, 3—0) cucerind titlurile olimpic, mondial și european.

Alte rezultate: R. F. a Germaniei — R. D. Germană 4—2 (1—0, 2—1, 1—1) și Finlanda — S.U.A. 1—1 (1—1, 0—0, 0—0) în grupa A; Japonia — Franța 6—2 (0—0, 4—0, 2—2) și Iugoslavia — Norvegia 3—2 (1—1, 0—0, 2—1) în grupa B.

CLASAMENTELE FINALE

GRUPA A

1.	U.R.S.S.	7	6	48—10	12
2.	Cehoslovacia	7	5	33—17	11
3.	Canada	7	5	28—15	10
4.	Suedia	7	4	23—18	9
5	Finlanda	7	3	17—23	7
6.	S.U.A.	7	2	23—28	5
7.	R.F.G.	7	1	13—39	2
8	R.D.G	7	0	13—48	0

GRUPA B

1.	Iugoslavia	5	5	33— 9	10
2.	Japonia	5	4	27—12	8
3.	Norvegia	5	3	15—15	6
4.	România	5	2	22—23	4
5.	Austria	5	1	12—27	2
6.	Franța	5	0	9—32	0

DE LA TRIMIȘII NOȘTRI SPECIALI

După excepționala sa cursă pe 10 000 m, care i-a adus medalia de aur și un nou record olimpic, patinatorul suedez Jonny Hoeglin este îmbrățișat și felicitat de unul dintre învinșii săi, olandezul Verkerk (amănunte în pag. a 4-a)

Telefoto: U.P.I.-AGERPRES

EXCELSIOR

JO

Sîntem în cea de a douăsprezecea, în ultima, zi a Olimpiadei albe. Zilele existenței sale au fost zile de intensă și universală sărbătoare, astfel încît, dispărînd din ordinea materială, ele trec în cea a amintirilor veșnic vii, izvorîte din tezaurul de frumusețe al luptei sportive care i-a onorat, în urmă cu mii de ani, numai pe zei și de care ne-am bucurat acum și noi, pămîntenii. Majoritatea purtătorilor medaliilor olimpice sînt cunoscuți lumii întregi la această oră și despre ei se va vorbi încă ani și ani de-aci înainte. Dar strălucirea Jocurilor i-a încununat pe toți participanții, indiferent de locurile ocupate de ei în clasamente.

La ora stabilită se vor înfățișa publicului prietenos de aci, din tribunele Stadionului de gheață, și celui mondial, sportivii din 38 de țări reuniți pentru 12 zile în Franța, se vor rosti discursuri, se vor îndeplini prevederile protocolare pînă la capăt. De pe catarg va coborî tin stindardul olimpic, iar flacăra culeasă din razele soarelui ce-au încălzit poiana sacră de la Olympia se va stinge. Cea de a X-a ediție a Jocurilor Olimpice de iarnă se va încheia, stîrnind unanime regrete, nostalgii, ca și speranța revederii viitoare, la Sapporo, în Japonia.

Bilanțul tehnic va da mult de lucru statisticienilor. Mai există însă și un alt bilanț, mai intim dar poate mai important, după părerea mea, pentru că Olimpiada de-aci a stat permanent — în ciuda grandoarei conferită de gazde, ca și de calitatea luptei sportive — la o răscruce bîntuită de vîntul îndoielilor. O răscruce care putea duce la un impas. Dacă nu s-a ajuns pînă acolo, asta nu înseamnă că echivocul și-a găsit rezolvarea sa completă. El a fost numai evitat. Cauzele care l-au determinat continuă să existe și, încă de pe acum, Sapporo — 1972 se pregătește să-și acordeze respirația olimpică pe aceeași strună ca și Grenoble 1968. Va admite C.I.O. perpetuarea stării de fapt criticată cu vehemență acum sau va interveni pentru stoparea actualei orientări a Jocurilor Olimpice în care unii văd vigoare pe măsura epocii, iar alții deduc din aceasta compromiterea ideii olimpice? Acesta este răspunsul pe care-l așteaptă mapamondul olimpic deși — probabil — el nu va putea fi exprimat înaintea alegerii noilor conducători ai C.I.O., în această toamnă.

Premisele discuțiilor ce se impun a se produce de urgență, îndată după cunoașterea componenței noului for olimpic suprem, vor trebui să reflecte fidel actuala situație. Dezvoltarea mișcării sportive în lume, interesul oficial manifestat de guverne, uriașul angrenaj necesitat de tot mai larga participare și de calitatea rezultatelor — toate acestea impun o apreciere reală, pentru a se putea ajunge la o sinceritate deplină.

Lumea sportivă a dorit și a făcut totul pentru a reanima milenarele întreceri. Scopul o dată atins trebuie să bucure, nu să sperie. Înțelegerea spiritului olimpic nu înseamnă o conformare strictă, pînă la absurditate, la condiția societății care a creat Jocurile, ci adaptarea la ceea ce oferă și solicită totodată lumea de azi.

Jocurile Olimpice, bazate pe tradiție, și-au cîștigat un prestigiu contemporan. Să-l consolidăm în continuare pînă la înfăptuirea celui mai important deziderat omenesc care leagă trecutul îndepărtat de prezent și de viitor și căruia i-au servit cu credință neabătută Jocurile anticilor: cînd vor suna trîmbițașii olimpici, glasul funebru al armelor să piară în tăceri! Mai mult decît falsele războaie ale mărcilor de schiuri să ne preocupe adevăratul război dintre oameni, să nu rămînem datori spiritului olimpic în ceea ce a avut el mai nobil: păstrarea păcii. Să ne doară faptul că apelul primarului Dubedout n-a găsit ecouri care să ajungă pînă pe fronturile deschise.

Cînd Jocurile își vor recăpăta completa lor semnificație și forță de influențare, atunci vom putea spune că spiritul olimpic a renăscut din amorțeala sa milenară, iar lumea veche va binemerita de la noi.

De aceea, prestigiul Jocurilor Olimpice trebuie continuu consolidat, ca marșul său să devină cît mai viguros și amplu și să deschidă un front tot mai larg păcii.

Emanuel VALERIU

Grenoble, 17 februarie

Italianul Monti — întîiul și la bob 4 persoane

Echipajul românesc pe locul IV

Amputată din cauza condițiunilor atmosferice neprielnice, proba de bob 4 persoane, de la care așteptam un succes cel puțin egal cu cel din întrecerea de bob 2 persoane, s-a terminat fără a ne aduce satisfacția dorită. De data aceasta, avem impresia că organizatorii, speriați de incertitudinea timpului, dar — probabil — și plictisiți de așteptare, s-au pripit luînd hotărîrea de a se reduce două din cele 4 manșe. Dovada cea mai bună sînt înșeși rezultatele înregistrate simbătă dimineața, care au demonstrat că pîrtia a fost mai rapidă decît pînă acum, ceea ce ar fi permis, fără îndoială, continuarea întrecerilor și, bineînțeles, stabilirea unei ierarhii mai aproape de valoarea reală a participanților.

De altfel, tocmai rapiditatea înregistrată ieri a determinat unele schimbări în clasament și încă dintre cele mai importante. Astfel, englezul Nash a ajuns tocmai pe locul al 8-lea, deoarece echipajele Austria I și Elveția I au obținut timpuri mai bune, ambele superioare celui realizat de Eugenio Monti (cronometrat cu același timp ca și Ion Panțuru: 1 minut 07 secunde 55 sutimi), adică 1 minut 07 secunde 39 sutimi elveției și 1 minut 07 secunde 40 sutimi austriecii. Procedîndu-se la darea plecărilor în ordinea inversă a numerelor avute de participanți în manșa I, echipajele care au coborît ultimele au fost avantajate în manșa a II-a, printre acestea numărîndu-se toate cele 5 formații clasate pe primele locuri.

Eugenio Monti obține cea de

(Continuare în pag. a 4-a)

După medalia de bronz obținută în proba de două persoane, Panțuru a condus meritoriu și echipajul de 4, clasîndu-se printre fruntași. În fotografie: startul bobului românesc.

Telefoto U.P.I.-AGERPRES

Handbal internațional la „Floreasca"

MECIUL FEMININ ROMÂNIA — SUEDIA

Reuniunea handbalistică de astă-seară din sala Floreasca se încheie cu o partidă internațională oficială: ECHIPA FEMININĂ A ROMÂNIEI SUSȚINE RETURUL ÎNTÎLNIRII CU FORMAȚIA SUEDIEI. Meciul contează în cadrul preliminariilor pentru calificarea la finalele campionatului mondial ce se vor desfășura în toamnă în Uniunea Sovietică.

Echipele României și Suediei se întîlnesc — la handbal în 7 — pentru a treia oară. Primul meci (1—2) a avut loc în 1957 la Virovitica (Iugoslavia) cu prilejul campionatelor mondiale. A doua întîlnire (10—9) s-a desfășurat după 11 ani, în ianuarie 1968 la Upsala, fiind prima manșă a dublei întîlniri pentru calificarea la C.M. Pînă acum victoriile sînt împărțite. Așadar, meciul de astă-seară va da un învingător de moment în palmaresul întîlnirilor și, în același timp, o echipă calificată la C.M. Desigur, ultimul „argument", al mizei meciului, este cel care mobilizează cele două echipe în disputa de azi. Ținînd cont de faptul că la Upsala, deci pe terenul adversarei, echipa României a cîștigat la 14 ianuarie cu 10—9, avem toate motivele să sperăm în calificarea reprezentativei noastre.

Meciul începe la ora 19,10 — după finalele „Cupei ziarului Sportul" — și va fi condus de arbitrul iugoslav M. Valcic.

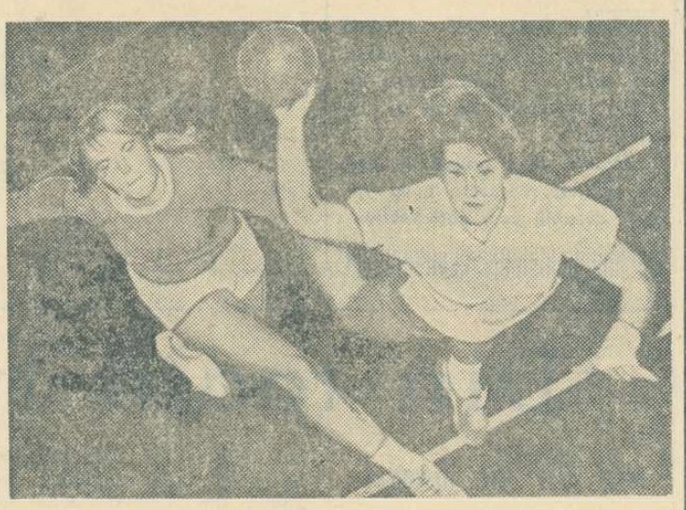

În atac, Elena Hedeșiu

Steaua a învins VfL Gummersbach și la Köln: 14-13!

Aseară s-a disputat la Köln (R.F.G.) partida retur a sferturilor de finală din „Cupa campionilor europeni" la handbal masculin dintre formațiile VfL Gummersbach și Steaua București. Învingători în primul meci cu 15—9, campionii României și-au apărat cu dîrzenie șansele și au reușit să depășească și la ea acasă pe VfL Gummersbach, deținătoarea „Cupei campionilor europeni". Este o victorie pentru care handbaliștii bucureșteni merită felicitări.

La meci au asistat 6 700 de spectatori. Au înscris pentru echipa Steaua: Goran (4), Gruia (3), Marinescu (3), Oțelea (2), Iacob și Popescu. Din echipa vest-germană cele mai multe goluri au fost marcate de Jochen Brand: 4. A arbitrat Jack Rodil (Danemarca).

Cu această victorie, echipa Steaua București s-a calificat în semifinalele „Cupei campionilor europeni".

Citiți în pag. a IV-a

REPORTAJE, CRONICI ȘI COMENTARII DE LA GRENOBLE

• CONCURSUL INTERDEPARTAMENTAL, UN SUCCES
• LA START — MICII SCHIORI

Simbătă dimineața, într-o atmosferă sărbătorească, pîrtiile din Poiana (cu startul și cu sosirea pe stadion) au găzduit probele individuale din cadrul unei mari competiții interdepartamentale de fond. Au participat 75 de sportivi, reprezentînd selecționatele A.S.A., Dinamo, Politehnica Brașov, U.G.S.R. (cu două echipe) și I.C.F. (în afară de concursul pe echipe). Cu toate că zăpada moale și ceața (ca și la Grenoble I) au stînjenit mult cursele, întrecerea și-a atins scopul, dîndu-le prilejul participanților de a se întrece chiar și în condițiile unei oarecare scăderi a intensității competiționale.

Duminică dimineața, pe aceleași trasee, se desfășoară cursele de ștafetă.

Rezultate tehnice: seniori, 15 km: 1. Petre Dinu (Dinamo) 1h 01,13; 2. Stelian Drăguș (A.S.A.) 1h 03,12; 3. Nicolae Țeposu (U.G.S.R. I) 1h 03,27; 4. Marcel Cojan (U.G.S.R. I) 1h 04:09; 5. Dumitru Chițu (Politehnica Brașov) 1h 14:02; h.c. Gheorghe Bădescu (Dinamo) 1h 00,58!; **tineret, 10 km:** 1. Gheorghe Dihoi (Dinamo) 41:38; 2. Nicolae Stinghie (U.G.S.R. I) 42:33; 3. Nicolae Comărniceanu (U.G.S.R. I) 43:09; 4. Ion Andrei (A.S.A.) 43:15; 5. Ion Dudu (I.C.F.) 43:21; 6. Ion Urs (U.G.S.R. I) 43:46; **senioare, 5 km:** 1. Marcela Leampă (Dinamo) 23:01; 2. Eugenia Pivodă (A.S.A.) 25:01; 3. Lucia Barabaș (U.G.S.R. I) 25:26; 4. Elena Moldoveanu (Politehnica Brașov) 27:15; **juniori, 10 km:** 1. Vasile Papuc (U.G.S.R. I) 41:53; 2. Gheorghe Voicu (U.G.S.R. I) 42:55; 3. Ilie Savu (U.G.S.R. I) 43:19; 4. Ion Benga (U.G.S.R. I) 44:01; 5. Nicolae Dudu (Dinamo) 44:59; **junioare, 3 km:** 1. Paraschiva Cojocaru (U.G.S.R. I) 24:41; 2. Vilma Bögözi (Dinamo) 24:50; 3. Elena Papuc (U.G.S.R. II) 25:13; 4. Adriana Barabaș (U.G.S.R. I) 25:14; 5. Maria Barabaș (Dinamo) 25:18.

Carol GRUIA,
corespondent principal

BUȘTENI 17 **(prin telefon).** Simbătă dimineață s-au disputat în localitate probele de fond din cadrul concursului național de schi al copiilor. Au participat tineri de la centrele de schi din Fundata, Rîșnov, Bușteni, Azuga, Cîmpulung Moldovenesc, Valea Strîmbă, Săcele, precum și de la școlile sportive din Vatra Dornei, Rîșnov și Gheorghieni. Rezultate tehnice: **FETE, 10—12 ani (1 km):** Marcela Pelin (Fundata) 7:01,0; Mariana Andrei (Rîșnov) 7:05,0; Doina Ruscan (Vatra Dornei) 7:32,0; **13—15 ani (1,5 km):** Elena Boșca (Fundata) 8:28,0; Maria Peteu (Azuga) 9:40,0; Lidia Vătui (Rîșnov) 9:51,0. **BĂIEȚI: 10—12 ani (2 km):** Gheorghe Dudu (Fundata) 12:07,0; Moise Gîrbacea (Fundata) 12:44,0; David Popa (Azuga) 13:13,0; **13—15 ani (3 km):** Gheorghe Olteanu (Fundata) 15:19,0; Ștefan Urs (Fundata) 15:20,0; Constantin Petrescu (Bușteni) 15:54,0.

Clasamente pe echipe: CENTRE DE COPII: 1. Fundata, 2. Rîșnov, 3. Bușteni. ȘCOLI SPORTIVE: 1. Vatra Dornei, 2. Gheorghieni, 3. Rîșnov.

Aurel DOBRESCU

PROGRAMUL ULTIMEI ZILE

Trambulină 90 m	Saint Nizier ora 14—16	Virkola (Norvegia), Raska (Cehoslovacia), Kankkonen (Finlanda)	ora 13,45
Festivitatea de închidere a J.O.	Stade de glace ora 21	—	ora 21

Sportul Magazin

LIVIU REBREANU DESPRE SPORT

Autorul nemuritoarelor pagini din „ION" și „RĂSCOALA" a închinat deseori rînduri de apreciere activității desfășurate pe stadioane, considerînd-o ca un mijloc eficace de demonstrare a marilor posibilități ale poporului nostru. Și cea mai bună dovadă în acest sens o constituie această mărturisire făcută acum aproape 35 de ani :

„Manifestarea cea mai modernă a virtuților individuale și colective ale unui popor, sporturile, sînt mijlocul cel mai expresiv al unei propagande naționale inteligente. Noi, deabea în ultimii ani, ne-am dat seama de valoarea educativă a sportului și mai recent de posibilitățile propagandistice — prin sporturi. În puținul timp de cînd sportul și-a cucerit și la noi un loc de frunte în manifestările publice s-a făcut dovada că românul are bune aptitudini sportive. Să sperăm că în tot atît de scurt timp, vom face aceeași dovadă și dincolo de granițele țării, în fața lumii întregi".

Apreciind sportul, Liviu Rebreanu nu a ezitat să-i ia apărarea atunci cînd, cu ani în urmă, acesta era acuzat că... atentează la pregătirea intelectuală a tineretului. Mărturie, articolul publicat în 1933, în „Buletinul sportiv" (Organ al asociației sportive a funcționarilor Municipiului București), sub un titlu deosebit de sugestiv :

LIVIU REBREANU
Văzut de NEAGU RĂDULESCU

Civilizația sportivă

Antagonismul dintre cultură și sport a fost inventat de intelectualii generației bătrîne ca o explicație a scăderii spiritualității la generația de după război. S-ar părea astfel că pasiunea pentru sporturi ar înlocui azi pasiunea de odinioară pentru carte și studiu.

Ar fi de discutat dacă într-adevăr nivelul spiritual al generației de după război a scăzut aevea sau dacă nu cumva e vorba de obișnuita și firească apucătură a bătrînilor de a socoti prezentul inferior trecutului în toate privințele. Prin distilarea timpului, trecutul se îmbracă totdeauna într-o anume poezie. Ni se pare că tot ce a fost copilăria noastră era mai frumos, că noi înșine am fost mai buni, mai cuminți, mai virtuoși. Ochelarii trecutului măresc și colorează întîmplările și persoanele. În realitate, judecînd obiectiv, nu se poate afirma că nivelul cultural de azi, mai cu seamă la noi, ar fi scăzut față de trecut. Dimpotrivă, toate indiciile ar dovedi o considerabilă îmbunătățire. Avem azi, proporțional, cel puțin tot atîția tineri pasionați de carte ca înainte de război. Iar dacă mulți dintre cei puțin studioși din zilele acestea sînt îndrăgostiți de sporturi, nu înseamnă că sînt mai prejos de predecesorii lor, care au fost tot așa de puțin iubitori de cultură fără a avea vre-o altă pasiune mai nobilă.

Sportul chiar presupune o civilizație pe care să se grefeze. Primitivii nu cunosc sporturile decît ca pasiuni utilitare. Gradul de sportivitate indică într-un fel și gradul de civilizație al unui popor. În trecut, ca și azi, popoarele cele mai înaintate în civilizație au cunoscut și au practicat sporturile ca o destindere firească. Numai după ce ți-ai chircit corpul la masa de scris, simți nevoia exercițiilor fizice care să restabilească echilibrul între trup și suflet.

Educația sportivă adevărată se împacă perfect cu educația intelectuală. Una completează pe cealaltă.

Spectacolul sportiv este corolarul natural al educației și binevenit ca atare. Miile de spectatori care urmăresc un meci de box sau de fotbal reprezintă spiritul unei civilizații, mai ales cînd sînt ei înșiși sportivi practicanți.

Între cît ar fi superior un spectator de teatru față de un spectator sportiv ? Între o civilizație sportivă și una teatrală, parcă ar fi de preferat cea dintîi.

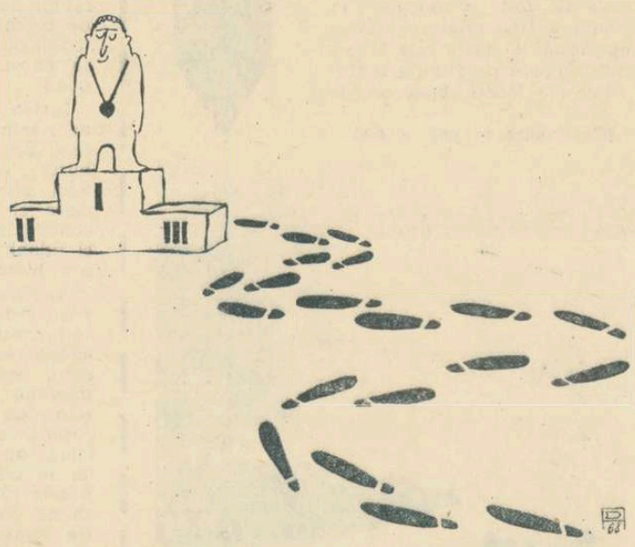

Locul I la slalom

„MOFTUL"

Un grup de ingineri scoțieni a pus la punct un automobil de dimensiuni reduse, acționat electric cu ajutorul unei baterii. Mașina, denumită de creatorii ei „Scamp" (echivalentul cuvîntului românesc „moft"), are două locuri și poate parcurge distanțe pînă la 40 km cu o viteză de aproximativ 50 km pe oră, în condiții de trafic normal, după care bateria trebuie reîncărcată.

Grație dimensiunilor reduse, această mini-mașină se strecoară ușor și fără nici un zgomot pe străzile cele mai aglomerate și poate fi parcată oriunde fără nici o dificultate.

Ea a fost concepută ca mijloc ideal de transport pentru centrele urbane aglomerate, în special pentru acele persoane care fac deplasări scurte cum ar fi distanța de la serviciu acasă, pentru cumpărături, vizite etc. Marele avantaj constă în faptul că bateria poate fi reîncărcată prin simpla ei conectare la o priză.

Pasiune și modestie

Pentru paznicul podului de peste Dunăre, omul acela înalt, cu ochii albaștri, niței adus de spate, trebuie să fi fost o apariție ciudată. Zi de zi, sub azurul surizător al verii, dar și sub plumburiul apăsător al toamnei sau iernii lua în picioare drumul din Giurgiu pînă la malul surpat al neobositului fluviu, meșterea ceva la niște bărcuțe, înconjurat de o droaie de copii. Și paznicul nostru ciătina din cap : „a dat în mintea copiilor"! Abia într-un tîrziu, la mulți ani de la prima apariție stranie a iubitorului de mici ambarcațiuni, a aflat că omul acesta se numește Mircea Busuioc, că este maestru al sportului și triplu campion republican la navomodele...

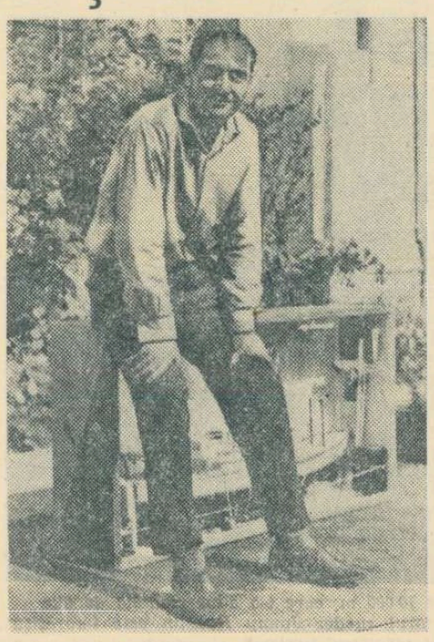

MIRCEA BUSUIOC

Cînd treburile m-au adus prin bătrînul port dunărean i-am făcut o vizită lui Mircea Busuioc. Într-o cămăruță bine luminată, sprijinită cu un zid de Casa pionierilor, în zumzetul vioi al micilor modeliști, admonestați părintește de interlocutorul meu, am aflat amănunte despre marea pasiune a acestui constructor de nave miniaturale.

Mi-a povestit despre debutul în aeromodelism, datat cu mulți ani în urmă, cînd din resturile aruncate de membrii cercului de la I.A.R. și-a încropit un avion, care s-a înălțat de la pămînt trei metri.

Devenit mecanic de aviație, Mircea Busuioc revine pe malurile Dunării, unde-și descoperă vocația, care-l va face cunoscut întregii țări : navomodelismul.

Mi-a pomenit de primul titlu de campion : „era a treia finală la care participam. O zi de august, senină ca un zîmbet. Cînd am îmbrăcat tricoul de campion la categoria vele clasa X internațională, aveam 33 de ani. Dar niciodată nu m-am bucurat ca atunci". După numeroase locuri II, ocupate la diverse clase, întrecerile republicane din 1964 (Giurgiu) și 1965 (Sebeș Alba) consfințesc mîgâloasa trudă a lui Mircea Busuioc : machetele prezentate de el, mici bijuterii în lemn, primesc cununa de aur și, ca o răsplată a muncii lui perseverente și tăcute, anul 1965 îi aduce și titlul de maestru al sportului.

„Am crezut apoi că e cazul să mă opresc, și în 1966 m-am retras din competiții. Acum, toată dragostea pentru vaporașele mele încerc să le-o transmit acestor copii. Ce-o ieși, om vedea". De fapt, eroul nostru uitase să ne spună că printre „băieții aceștia" se aflau elevii Băcilă Nicolae, dublu campion republican, campionii republicani Rugină Nicolae, Ciochir Florian și alții.

„Pe malul lacului, la întreceri, ți se pare că meseria noastră nu-i mare lucru. La urma urmei, dacă modelul este bine dotat ar trebui să meargă. Dar oare știți cîtă muncă este necesară pentru a urni din loc o coajă de lemn ?"

M-am gîndit la truda aceasta modestă, neștiută de nimeni, la zilele, la nenumăratele zile buchisite în atelierul în care mă aflam.

Înainte de a pleca i-am spus lui Mircea Busuioc că voi scrie în „Sportul" despre el. A zîmbit ușor. *„Atunci, știți ce, scrieți despre băieții aceștia. Merită, zău că merită : lucrează cu tragere de inimă".*

Ceea ce, într-un fel, am și făcut...

Traian IOANIȚOAIA

ȘTIAȚI CĂ...

...astăzi, la televiziune, în cadrul emisiunii „Careul magic" (ora 17) se va transmite cel de al doilea meci de box dintre Gene Tunney și Jack Dempsey, disputat în 1927 la Chicago ? Este meciul în care s-au bătut toate recordurile de asistență : peste 120 000 de spectatori ! Să așteptăm deci filmul și comentariile lui Paul Ochialbi în legătură cu acest mare meci de box, în cadrul căruia ambii pugiliști au fost la podea : Tunney în repriza a 7-a și Dempsey în repriza a 8-a.

...fotbalistul Gianni Rivera este cel mai popular sportiv italian ? Cel puțin acesta este rezultatul unei anchete, în care Rivera a obținut 35,27% din voturi, întrecîndu-i pe Felice Gimondi (20,2), Sandro Mazzola (7,5) și Nino Benvenuti (4,35).

...la un banchet dat în cinstea lui Jacques Anquetil, la Quebec (Canada), tacîmul a costat 50 de dolari ? 400 de simpatizanți ai marelui ciclist francez n-au ezitat totuși să plătească această sumă, pentru a-l sărbători.

...cel mai mare stadion de sport din lume este „Strachov" din Praga ? Pe teren pot evolua, în același timp, 45 000 de gimnaști, iar în tribune încap 240 000 de spectatori. Construcția nu este convenabilă și pentru desfășurarea meciurilor de fotbal.

...apartamentul lui Stirling Moss, din Londra, a fost călcat de hoți, care și-au însușit lucruri în valoare de 500 de lire sterline ?

Înainte de a prinde de veste poliția, răufăcătorii au fugit. Natural, cu... automobilul.

CONVORBIRI CU DOMNUL GORE

ÎNTREBAREA CEA MAI DELICATĂ DINTRE TOATE

La televizor. Olimpiada de iarnă. Între două sărituri de la trambulina mică și un slalom uriaș, îl sondez pe dl. G. cu privire la scandalul nr. 1 și cancan în același timp al jocurilor : verificarea nu numai a legitimațiilor, dar și a sexului la concurente. E femeie ? Nu e ?

— Acest examen medical este, fără îndoială, mai mult decît jenant și nu mă surprinde cîtuși de puțin reacția violentă a persoanelor interesate. Mă întreb însă — a adăugat visător prietenul meu după o secundă de tăcere — **dacă n-ar fi fost de o mie de ori mai grav să li se pună schiorilor** (foarte osteniți, după cum se știe, unii, de pe urma antrenamentelor crîncene) **întrebarea : sînteți într-adevăr bărbați ?**

DIFERITELE FAȚETE ALE RENTABILITĂȚII

Aseară i-am citit d-lui G. o frază de gazetă pe marginea mult discutatului dar mai puțin disputatului turneu intercontinental al lotului de fotbal. **„Aceste turnee** — glăsuia comentariul — **permit cel mult să se mențină nivelul atins pînă-n prezent, dar exclud posibilitatea de a adăuga acumulări noi la capitalul existent..."**

— Nu-nțeleg, m-a întrerupt dl. Gore încruntîndu-se. **Adică cum ? Vrei să spui că nu se mai găsesc fiș-fișuri în Brazilia ?**

NICI O SPERANȚĂ

— Ai auzit, domnule Gore ? Sărbătoare națională în Congo, din pricina fotbalului... (În alte locuri, jocul suspomenit generează zilele de doliu). **Echipa reprezentativă a cîștigat, după mari eforturi și emoții, Cupa Africii ; băieții au fost așteptați la aeroport și pe bulevarde de vreo 300 000 de oameni și cu prilejul acesta autoritățile, bucuroase, au hotărît suspendarea activității peste tot : în fabrici, la ministere, în școli. Frumos...**

— Nu-ți fă iluzii, **mi-a atras atenția dl. G., clătinînd amărui din cap.** Așa cum se arată a fi selecționata noastră, am vaga impresie că pe 1968, cu excepția duminicilor și sărbătorilor legale, de-altă zi liberă nu vom avea parte.

p. conf. AL. MIRODAN

BEATRICE PRIMEȘTE SCRISORI

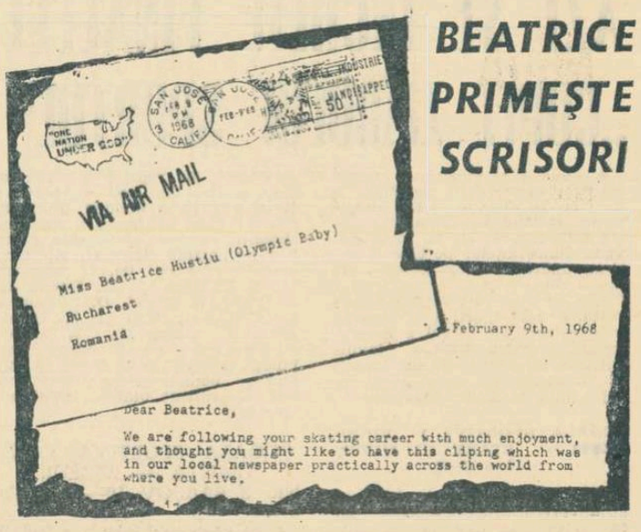

Dragă Beatrice,

Îți urmărim cariera de patinatoare cu multă bucurie și ne-am gîndit că-ți va face plăcere să vezi acest articol care a apărut în ziarul nostru local, la celălalt capăt al lumii...

Cu aceste rînduri își începe scrisoarea d-na Toni Nyquist din San Jose (California, S.U.A.), care anexează o pagină din ziarul „San Jose News", cuprinzînd un articol pe trei coloane, cu două fotografii, dedicat micuței noastre patinatoare Beatrice Hușțiu, mezina celei de a X-a Olimpiade. Scrisoarea, venită de dincolo de Ocean, se încheie cu cuvintele : *„...îți dorim mult succes și sîntem convinși că vei merge mereu înainte, pînă la prima treaptă a podiumului !".*

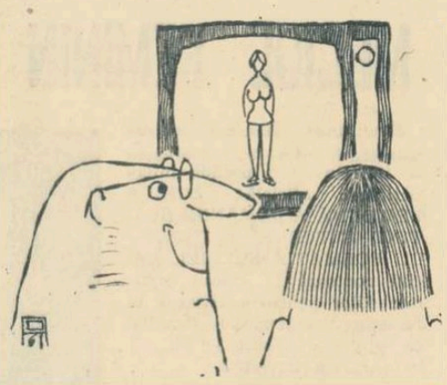

Ea : Parcă la hochei vedeai și fără ochelari...

Din toată lumea

CEL MAI MIC RUGBYST

Cînd ai 1,55 m înălțime, este greu de presupus că ai putea face față în rugby, în ciuptă cu adversari mult mai bine înzestrați de natură din acest punct de vedere.

Și totuși, Jacques Fouroux de Cognac s-a apucat de rugby, s-a dovedit tot mai bun de la un meci la altul, recent cunoscînd și suprema consacrare : a fost selecționat în lotul Franței pentru meciul cu Irlanda din cadrul „Turneului celor 5 națiuni".

PARADOX FOTBALISTIC

Situația pe care o relatăm mai jos poate fi considerată printre cele mai neobișnuite din istoria fotbalului. La încheierea unui campionat regional din R.D. Germană, echipa S. V. Wildenreuth, clasată pe ultimul loc, avea 87 de goluri marcate, cu două mai mult decît formația care ocupase primul loc : Weiden !

PENTRU PASIONAȚII BOXULUI...

...cîteva date statistice :

● Americanul Abraham Hollandersky este boxerul care a susținut cel mai mare număr de meciuri : 1 309 !

● Joe Louis este recordman în altă direcție : și-a pus de 27 de ori în joc titlul de campion mondial de box la toate categoriile.

● Un „record" deține și Floyd Patterson : este boxerul de categorie grea care a fost de cele mai multe ori la... podea : de 15 ori !

Greșeala medicilor

O nouă stea a apărut pe firmamentul baschetului francez : tînărul Jean-Marie Hamel. La 17 ani, el are 2,10 m înălțime !

Prezentîndu-se la un control medical, Jean-Marie Hamel avea să facă o declarație senzațională : la vîrsta de 15 ani a fost supus unui tratament medical menit să-i oprească creșterea în înălțime !

Dacă n-ar fi intervenit acest lucru, Franța ar fi avut, probabil, un pivot de 2,50 metri.

RĂSPUNDE Ion Poștașu

MANOLE TEODORESCU, Tecuci. Vreți să știți cînd și cu cine a susținut Lucian Popescu ultimul meci de box din cariera sa ? La 8 august 1946, adversarul său fiind Constantin David (cu 4 kilograme mai greu). La sfîrșitul celor 10 reprize, arbitrul din ring, Puiu Dumitrescu, care era și judecător unic, i-a împăcat pe cei doi pugiliști printr-o decizie de egalitate. Lucian avea atunci 33 de ani. Era timpul să se retragă. Și a și făcut-o...

UN GRUP DE CITITORI DIN ORAȘUL VICTORIA. Un fotbalist cu numele de Ion Gherasim? Omoriți-mă, dar nu știu ! Este posibil ca în perioada 1930—1946 să fi existat un fotbalist cu acest nume. Dar, probabil, unul de valoarea mea, care nu aspira să intre în „națională" în locul lui Bindea sau al lui Bodola.

LACHE COPELEA, comuna Dormărunt. O relatare telegrafică a meciului Steaua — A.S.A. Tîrgu-Mureș, disputat în toamnă : în min. 20 : 1—0 pentru Steaua (Soo). În min. 75 : 1—1 (Pavlovici, din 11 metri). În min. 82 : 2—1 pentru Tîrgu Mureș (Pavlovici, din nou din 11 metri). Arbitrul meciului : Vasile Dumitrescu ★★★★

MARIUS BOTEA, Eforie Sud. 1) Pînă acum n-a avut loc nici un meci de fotbal între reprezentativele României și Braziliei. Prima confruntare cu echipa lui Pele va avea loc, așa cum s-a anunțat, la 26 iunie, la București. 2) Nu știu exact cîți ani mai are Djalma Santos (în presă au apărut date contradictorii), dar în orice caz, întîi a fost orașul cu același nume și apoi... jucătorul — și nu invers, cum crede prietenul dv., mare admirator al lui Djalma. F. C. Santos poartă numele orașului pe care îl reprezintă.

IULIU SABĂU, comuna Fanica. 1) Numai cînd mingea revine din bară, jucătorul care a executat lovitura de la 11 metri nu o poate relua. Dacă însă ea a fost respinsă de portar, nu există nici o oprelițte. — 2) Ultimul meci România—Ungaria, la fotbal, s-a jucat în 1958 în București. Rezultatul : 2—1 pentru fotbaliștii maghiari. Celelalte jocuri în care, de asemenea, au evoluat primele reprezentative, nu figurează în palmares întrucît s-au disputat sub titulatura București — Budapesta.

PAVEL VICTOR, Ploiești. — Ați cîștigat. Cel de al 3-lea gol al englezilor din finala campionatului mondial de fotbal, care avea să reactualizeze faimoasa întrebare shakespeareană „to be or not to be" („a fi sau a nu fi") a fost înscris de Hurst.

FRANCISC KRAUSZ. — Meciul Anglia — Ungaria, disputat în 1953 la Londra, s-a încheiat cu victoria ungurilor : 6—3. La revanșă, la Budapesta, englezii aveau să piardă la un scor și mai categoric : 7—1. În perioada 1953—1955, formația de bază a Ungariei a fost următoarea : Grosics — Buzanski, Lorant, Lantoș — Bozsik, Zakarias — Toth (Budai), Kocsis, Hidegkuti, Puskas, Czibor.

SAVEL RADEANU, Timișoara. — Teoretic, pe tabla de șah ar putea la un moment dat acționa 18... regine (albe și negre) : cele 2 inițiale și alte 16 obținute prin transformarea pionilor. Cu gîndul la celelalte 8 regine pe care le-ați putea face, vedeți să n-o puneți în „priză" pe singura pe care o aveți !

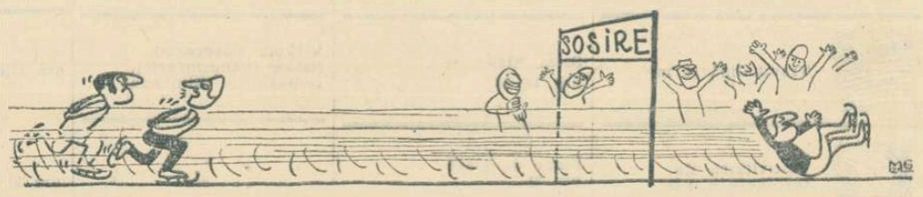

FĂRĂ CUVINTE — Desen de GROSU MIHAI

DIN COLȚUL RINGULUI...

● Și în afara ringului pugilistul trebuie să se poarte cu mănuși !

● Un paradox : la categoria grea există boxeri foarte slabi.

● Cu toate reflectoarele de deasupra, unii boxeri apar în ring într-o lumină proastă.

● Orice boxer are nume. Dar nu toți au și renume.

ALBUM DOCUMENTAR

...Pămătuful ne-a ajutat să alungăm praful uitării depus pe fotografia de față, realizată acum aproape o jumătate de veac.

În imagine : reprezentativa de fotbal a Bucureștilor. Între cei ce priveau „țintă" la fotograf, supunîndu-se îndemnului „acum, vă rog, nu clipiți", îi găsim, astfel după cum sînt rînduiți, ținînd șirul de la dreapta la stînga (jos) : Mitty Niculescu, Costel Rădulescu, devenit apoi arbitru internațional nr. 1 al României, Nae Secăreanu, azi artist emerit al Operei de Stat ; (la mijloc) : Petrescu, Tudor Florian, Onorică Nicolau ; în picioare) : Dinicu Georgescu, Kiki Dumitrescu, Titi Niculescu, dr. Alecu Vasilescu și Vasiliu, încadrați, în civil, la dreapta de Gogu Stroescu, fundaș, și la stînga de Mircea (Puiu) Stroescu, „pantera Colței", cum i se spunea.

Unii dintre cei din fotografie au pornit în veșnicie, dar numele lor rămîn în letopisețul de început al sportului românesc.

(din colecția V. FIROIU)

Start în „Cupa de iarnă", prima competiție de rugby a anului

— Elevii au acces gratuit la toate meciurile —

Iată-ne iarăși la rugby. Prima competiție a anului — „Cupa de iarnă" — este organizată în Capitală, pe stadionul Constructorul, sub egida comisiei orășenești. Este vorba de o întrecere intrată în tradiție, deosebit de utilă echipelor noastre, acum, în preajma reluării activității competiționale.

Partida inaugurală va fi susținută de campioana țării, **Grivița Roșie**, în compania viguroasei echipe **Gloria**. Arbitrul **T. Witing** va fluiera începutul jocului la ora 9.

Va urma meciul dintre echipele **Constructorul București** (reintrată în prima categorie a țării) și **Farul Constanța**. În perspectivă, o întîlnire echilibrată și care nădăjduim să se desfășoare sub semnul unei depline sportivități. Arbitru : **Fl. Tudorache**. Ora de începere : 10.10.

De la ora 11,20 **Dinamo** și **Progresul** vor oferi o primă repetiție la mult apreciatele lor derbiuri. Partida va fi condusă de către **dr. G. Eftimescu**.

În încheierea etapei, **Steaua** va juca cu **Rapid** (ora 12.30). În ciuda unui raport de forțe inegal, contăm pe un joc frumos, așa cum au făcut deseori și în campionat cele două formații. Va arbitra **D. Lucescu**.

Ar mai fi de făcut o subliniere : **în dorința de a atrage cît mai mulți tineri în jurul terenurilor de rugby, organizatorii au hotărît ca la toate meciurile din cadrul „Cupei de iarnă" intrarea elevilor să fie gratuită.**

Unde mergem

ATLETISM — Sala Floreasca II, de la ora 9 : „Cupa Rapid" ; stadionul Tineretului, de la ora 9 : „Crosul Rapid".

HANDBAL — Sala Floreasca, ora 15 : Start Tg. Mureș — Șc. sp. Constanța (f) ; **ora 15,50 :** Șc. sp. Tg. Mureș — Șc. sp. Sibiu (m) ; **ora 17 :** Șc. sp. 1 Buc. — Liceul 2 Brașov (f) ; **ora 17,50 :** Dinamo Buc. — Șc. sp. Timișoara (m) — meciuri în cadrul finalei „Cupei ziarului Sportul" ; **ora 19,10 :** România — Suedia (f), joc retur calificare pentru C.M.

RUGBY — Stadionul Constructorul, ora 9 : Grivița Roșie — Gloria ; **ora 10,10 :** Constructorul — Farul Constanța ; **ora 11,20 :** Dinamo — Progresul ; **ora 12,30 :** Steaua — Rapid — meciuri în cadrul primei etape din „Cupa de iarnă".

VOLEI — Sala Dinamo, de la ora 9 : Medicina Buc. — Drapelul roșu Sibiu (f), Dinamo Buc. — Viitorul Bacău (m) ; **sala Giulești, de la ora 8.30 :** Combinatul poligrafic — Univ. Cluj (f), Rapid Buc. — Minerul Baia Mare (m) — meciuri în cadrul diviziei naționale A ; **sala Giulești, de la ora 14** și **sala Constructorul, de la ora 18 :** meciuri pentru „Cupa de iarnă".

Fotbal

ARTA SELECȚIEI

În fond, selecția unei echipe este o chestiune de dozare. O doză de talent, o doză de combativitate, o doză de experiență... Rețetarul nu se poate învăța din manuale. Fiindcă conține prea multe elemente imponderabile. De aceea, selecția este o artă, în același sens cum artă este și conducerea unei oștiri. Dar, să păstrăm proporțiile...

Totuși selecția trebuie să țină seama și de un număr de factori obiectivi.

Dintre aceștia, factorul formă și factorul valoare sînt cei mai importanți. Dar tocmai în acest punct părerile specialiștilor sînt contradictorii.

Unii militează pentru o selecție bazată pe jucătorii cei mai în formă. La prima vedere, criteriul pare inatacabil. În fond, cine ar selecționa jucători evident ieșiți din formă ? Dar chestiunea este totuși mai complexă, și iată de ce. Dacă există jucători în formă și jucători ieșiți din formă, atunci, în mod evident, trebuie să existe o variabilitate a formei jucătorilor, independentă de voința și de putința antrenorilor. Căci dacă chestiunea formei ar depinde numai de voința acestora, evident că ei ar face totul pentru a prezenta pe cei mai buni jucători, în maximum de formă. Dacă însă acest lucru nu este posibil, atunci compoziția echipei variază de la un joc la altul. În acest caz vom ajunge la echipe selecționate fără posibilitatea de a realiza vreodată o formație omogenă. Or, a renunța din capul locului la omogenitate — și principiul formei ne duce aici în mod fatal — înseamnă renunțarea la avantajele unui colectiv sudat — piatră unghiulară a eficacității în tactica modernă.

Mărturisim că în raționamentul expus am dus oarecum la absurd consecințele respectării criteriului formei în operațiunea de selecție, pentru a demonstra în acest fel și pe calea pur logică că forma nu poate constitui un factor primordial al selecției.

Acum, însă, să pornim pe o altă cale și să vedem valabilitatea criteriului formei prin prisma experienței unor specialiști cu renume. Observăm că în echipele de valoare, numărul jucătorilor rotați de la un joc la altul este foarte mic, plusul de jucători introduși în formație, peste cei obișnuiți, datorîndu-se mai ales unor indisponibilități trecătoare ale titularilor sau unor nevoi tactice de moment. De cîte ori era posibil, Ilovszky recurgea la același 11 cu Albert în frunte, Ramsey la acela cu frații Charlton și Bobby Moore, Boșkov la acela cu Asparuhov, Schön la acela cu Seeler și Schultz etc. Oare acești jucători nu sînt supuși fluctuațiilor de formă ? Evident că da. Însă acești selecționeri preferă jucătorii cei mai valoroși, chiar dacă nu sînt mereu în maximum de formă. În felul acesta se păstrează însă omogenitatea echipei. Și, oricum, jucătorii respectivi sînt mai utili decît alții mai modești, chiar dacă aceștia din urmă se află în maximum de formă. Criteriul valorii este deci acela care permite să se asigure unei selecționate o stabilitate în timp și el trebuie socotit ca primordial.

Să nu uităm, de altfel, că apariția unor jucători care să depășească în valoare pe titulari se produce relativ rar.

Concluzia e următoarea : ori urmărim, în principal, criteriul valorii, stabilind de la pornire pe cei mai valoroși jucători pe o perioadă mai lungă de activitate a echipei selecționate, ori pornim de la jucătorii cei mai în formă, conștienți că vom renunța să realizăm o stabilitate oarecare a selecției, o echipă omogenă.

Și acum este rîndul tehnicienilor să-și spună părerea în această chestiune, noi invitîndu-i să ia parte la această discuție.

Răspunsul are o mare importanță, căci fără lămurirea completă a acestei probleme vom fi mereu dependenți de o formă variabilă și nu vom putea alinia pe cei mai buni jucători ai țării într-o formație omogenă. Întrebarea adresată tehnicienilor sună deci în felul următor : există, sau nu, posibilitatea de a prezenta un jucător anumit de fotbal în formă bună într-o anumită zi precisă ?

N. BRAȘOVEANU

INTIME...

● *La F.R. Fotbal a sosit o ilustrată din Brazilia, de la fotbaliștii români. Printre altele, conducătorul lotului, A. Niculescu — directorul tehnic al F.R.F., anunța întoarcerea acasă în... zilele de 15, 17, 18 sau 19 februarie.*

În zilele de 15 și 17 așteptarea la aeroport (împreună cu familiile jucătorilor) a fost zadarnică. Poate sosesc azi — 18 sau mîine — 19, sau poate sosește o nouă ilustrată...

● *Călin Gane, talentatul atacant al Steagului roșu Brașov, a trecut cu succes Examenul de stat, devenind astfel profesor de limba română. Felicitări !*

● *Mai multe scrisori sosite la redacție ne anunță dispariția din Hunedoara a antrenorului G. Bărbulescu. În ajunul reluării campionatului, fotbaliștii de la Metalul au rămas fără... profesor. Ce părere are colegul central al antrenorilor ?*

● *Am aflat că maestrul emerit al sportului, Alexandru Apolzan, este suferind și a fost internat în spital. Îi dorim grabnică însănătoșire.*

● *Colnic Simion și Cocoș Alexandru, ambii jucători la Cugir, ne dau prilejul să-i popularizăm. Ei și-au părăsit, fără dezlegare, clubul unde nu și-au putut etala „talentul" și „măiestria" și sînt în căutarea unui cuicuș călduț. Cluburile și asociațiile care sînt dispuse să-și asigure neprețuitele lor servicii îi pot găsi la Roman. Dar, repede, căci s-ar putea să zboare pe alte meleaguri...*

● *Cu prilejul unor meciuri amicale, Buzatu (Metalul Tîrgoviște) și Stoica Niculae (Chimia Făgăraș) au fost scoși de pe teren pentru joc brutal și atitudine ireverențioasă față de arbitru.*

N-au avut răbdare să aștepte campionatul ?

ȘTIRI ● ȘTIRI ● ȘTIRI ● ȘTIRI ●

Va fi alcătuită o echipă națională școlară

Recent, în cadrul unei consfătuiri între tehnicieni ai federației și reprezentanți ai Direcției educației din Ministerul Învățămîntului, s-au făcut cîteva propuneri menite să ridice pe o treaptă superioară fotbalul școlar. Iată-le pe cele acceptate :

— **Se va crea o comisie centrală de organizare a activității fotbalistice școlare, în cadrul Comisiei centrale de juniori ;**

— **Lotul reprezentativ de perspectivă (a doua echipă națională de juniori) va deveni echipa selecționată școlară a țării. Ea va juca cu echipe similare ale altor țări.**

— **În timpul vacanței de vară se va alcătui din elevi, în vîrstă de 14—15 ani, un lot, ce va susține 2—3 întîlniri internaționale.**

Excepție ? De ce ?

Ion Vasile, portarul Jiului, a plecat de la Petroșeni fără dezlegarea clubului și umblă pe culoarele federației, cerînd să se facă pentru el o excepție de la regulamentul de transferări. O atare excepție n-ar întări regula, ci ar submina-o. Din refuzul federației, Ion Vasile ar trebui să învețe acest adevăr.

Dinamo București învingătoare în Iran

Vineri, echipa Dinamo București și-a început turneul în Iran, evoluînd la Teheran în compania lui Darai Cub, campioana țării. Jocul a fost viu disputat. Bucureștenii au cîștigat cu scorul de 1—0 (1—0). Unicul gol al meciului a fost realizat de Radu Nunweiller, în min. 15.

Astăzi, Dinamo joacă cu Selecționata de tineret a Iranului.

NOUA „MAȘINĂ DE VOLEI" A JAPONIEI

SE ÎNFĂȚIȘEAZĂ SĂPTĂMÎNA VIITOARE PUBLICULUI DIN CONSTANȚA ȘI DIN CAPITALĂ

Le sîntem gazde, de vineri seara, sportivelor din echipa națională a Japoniei (campioană mondială și olimpică în voleiul feminin), ale căror evoluții, mîine și marți, constănțenii, iar joi, vineri și sîmbătă, spectatorii bucureșteni le vor putea urmări și aplauda cu prilejul meciurilor pe care ele le vor susține în compania formațiilor noastre divizionare **Penicilina, Farul, Rapid** și **Dinamo**. Deocamdată — în limitele spațiului restrîns de care dispunem azi — facem doar o prezentare rezumativă a oaspetelor, despre care multe ne mai rămîn de spus. Vom vedea la lucru nu echipa japoneză condusă de **Daimatsu**, care ne-a vizitat acum cîțiva ani, cîștigătoarea titlurilor supreme la C.M. (1962 — Moscova, 1967 — Tokio) și J.O. (1964 — Tokio), ci noua „mașină de volei" a Japoniei, intrată în rodaj pentru Olimpiada din acest an din Mexic, unde năzuiește, și se pare că va izbuti, s-o egaleze pe faimoasa-i predecesoare. Rezultatele de pînă acum, în actualul turneu întreprins în Europa, sînt destul de ilustrative în acest sens : 10 meciuri jucate, 10 cîștigate, în dauna fruntașelor voleiului feminin din R.D. Germană, Polonia și Cehoslovacia.

Garnitura căreia i s-a încredințat misiunea de-a reprezenta Japonia e antrenată de fostul jucător **Shigeo YAMADA** și întrunește 9 jucătoare, exclusiv de la echipa marelui combinat industrial **HITACHI** din Tokio. Iată-le, menționate cu numerele purtate pe tricouri, în ordinea formației de bază : 4. **Kunie SHISHIKURA** (21 de ani, înălțime 179 cm), 6. **Sachiko FUKUNAKA** (21, 168), 1. **Suzue TAKAYAMA** (21, 170), căpitana echipei, 2. **Yukiyo KOJIMA** (22, 168), 5. **Seisuko INOUE** (21, 176), 3. **Sumie OINUMA** (21, 173), 7. **Yukie MATSUMOTO** (22, 170), 8. **Ryoko NIIDE** (20, 166), 9. **Seiko SHIMAKAGE** (19, 174). Stilul lor de joc ? Ni-l expune lapidar antrenorul **Yamada**, ca răspuns la întrebarea noastră, pusă pentru a afla care dintre jucătoarele sale sînt atacante principale, care secunde și care sînt specialiste în defensivă : **aidoma celor din vechea echipă, toate apără și toate atacă :** Dacă și cît mai au pînă să le ajungă în ceea ce privește calitatea execuțiilor pe renumitele eleve ale lui **Daimatsu**, aceasta vom vedea curînd...

— **C. F.** —

Un spectaculos plonjon efectuat de căpitana echipei oaspete, Suzue Takayama, — convingătoare mostră de combativitate și precizie în defensivă, principalele atuuri care au clădit solida reputație mondială a voleibalistelor japoneze.

Foto : AUREL NEAGU

Dinamoviștii băcăuani se pregătesc intens în vederea returului campionatului. Colaboratorul nostru, C. Stoicescu — *Bacău, i-a surprins la un antrenament pe terenul acoperit cu zăpadă. Astăzi, Dinamo Bacău evoluează în Capitală, pe „Dinamo", în compania formației Dinamo Obor* ***(de la ora 11,15).***

DIVIZIONARELE A REIAU LUPTA...

...dar, numai de-ar fi cu-adevărat o luptă, măcar de-acum încolo, pînă la finele ei, confruntarea primelor noastre echipe de volei în cadrul campionatelor republicane... De ne-ar fi dat să înregistrăm — ca urmare a unor pregătiri mai atente — semnele ameliorărilor pe plan fizic, tehnic, tactic (și organizatoric !) reclamate prin imaginile „reflectorului" îndreptat asupra voleiului nostru și lacunelor sale, în decembrie... Să putem nota cu „plus" cît mai multe arbitraje, lecții de obiectivitate servite de către „cavalerii fluierului", însă și de spectatori, în sfîrșit, un număr cît mai mare de echipe la fel de bătăioase în deplasare ca acasă...

Iată dorințele, iată nădejdile cu care ne îndreptăm pașii astăzi spre sălile care vor găzdui partidele de reluare a disputei divizionare în A. Și — se înțelege — vom fi cum nu se poate mai bucuroși să consemnăm reînnodarea firului — cîndva de loc șubred — al speranțelor confirmate... Acestea fiind zise, fără leit-motivul de altădată al îndrăzneților anticipări optimiste (cu gîndul că astfel vom ajuta cumva la stimularea suplimentară a ambiției jucătoarelor și jucătorilor, întru a ne proba ca neîntemeiate reticențele), să vă înfățișăm programul :

MASCULIN — ETAPA A VI-A, PRIMA A RETURULUI, SERIA I — Dinamo București — Viitorul Bacău (în tur 3—1), Petrolul Ploiești — I.C.F. București (0—3), Alumina Oradea — Steaua București (0—3); **SERIA A II-A** — Rapid București — Minerul B. Mare (3—1), Farul Constanța — Tractorul Brașov (0—3); **FEMININ, ETAPA A VII-A A TURULUI** — Medicina București — Drapelul roșu Sibiu, C.P. București — Universitatea Cluj, Universitatea Craiova — Rapid București, Farul Constanța — Penicilina Iași. — **PRIMELE ECHIPE SÎNT GAZDE.**

CLASAMENTELE ÎNAINTEA ETAPEI DE AZI SÎNT URMĂTOARELE: MASCULIN (TOATE ECHIPELE CÎTE 5 MECIURI JUCATE), SERIA I — 1. Steaua București 10 puncte (setaveraj 15:3), **2. Dinamo București** 9 (13:7), **3. Viitorul Bacău** 8 (12:9), **4. I.C.F. București** 6 (6:12), **5. Alumina Oradea** 6 (6:13), **6. Petrolul Ploiești** 6 (5:13); **SERIA A II-A — 1. Rapid București** 10 (15:5), **2. Politehnica Galați** 9 (14:5), **3. Celuloza Brăila** 7 (9:9), **4. Minerul B. Mare** 7 (7:11), **5. Tractorul Brașov** 6 (6:12), **6. Farul Constanța** 6 (5:14);

FEMININ (TOATE ECHIPELE, EXCEPTÎND PE DINAMO ȘI DRAPELUL ROȘU SIBIU, CARE AU CU UNUL MAI PUȚIN, CÎTE 6 MECIURI JUCATE) — 1. Rapid București 12 (18:1), **2. Dinamo București** 10 (15:1), **3. C.S.M. Sibiu** 10 (15:9), **4. Penicilina Iași** 10 (12:7), **5. C.P. București** 9 (10:15), **6. Farul Constanța** 8 (10:15), **7. Universitatea Cluj** 8 (9:14), **8. Universitatea Craiova** 8 (7:14), **9. Drapelul roșu Sibiu** 6 (7:12), **10. Medicina București** 6 (3:18).

Actualitatea internațională

telex · radio · telefon

PESTE 10 000 DE SPECTATORI au urmărit la Melbourne Stadium meciul de box profesionist dintre Johnny Famechon (Australia) și Isao Ichihara (Japonia). Famechon, care este campion al Jocurilor Commonwealthului la categoria până, a obținut victoria la puncte după 10 reprize.

■

ECHIPA MASCULINĂ DE VOLEI Politehnica Galați, care se află în turneu în Franța, a jucat la Paris în sala „Coubertin" cu reprezentativa țării. Voleibaliștii francezi au obținut victoria cu scorul de 3—0 (15—10, 15—12, 15—13).

■

AUSTRALIA ȘI POLONIA au anunțat oficial că vor participa la Jocurile Olimpice de vară de la Ciudad de Mexico. Sportivii australieni vor participa la atletism, baschet, box, canoe, ciclism, călărie, scrimă, gimnastică, lupte, hochei pe iarbă, natație, pentatlon, haltere, canotaj academic, tir și yahting. Delegația sportivă a Poloniei va cuprinde 163 sportivi și 30 de sportive.

■

ÎN CADRUL UNUI CONCURS DE ATLETISM pe teren acoperit, **Ralph Boston a realizat** la săritura în lungime 8,01 m. Fosbury a cîștigat proba de săritură în înălțime cu 2,18 m, iar Bob Seagren a terminat victorios la prăjină cu 5,03 m. Proba de 60 yarzi a fost cîștigată de Miller în 6,1.

■

SELECȚIONATELE masculine de baschet ale Franței și Ungariei s-au întîlnit într-un joc amical la Roubaix. Baschetbaliștii francezi au obținut victoria cu scorul de 65—63 (28—30).

INTR-UN MECI TUR pentru sferturile de finală ale „Cupei cupelor" la baschet, Spartak Sofia a învins cu scorul de 82—81 (după prelungiri) echipa Vorwärts Berlin. La sfîrșitul jocului scorul era egal : 71—71.

■

DUPĂ CUM SE ȘTIE, într-unul din meciurile sferturilor de finală ale campionatului european de fotbal se vor întîlni echipele Bulgariei și Italiei. Primul joc va avea loc la 7 aprilie la Sofia, iar cel de-al doilea la 20 aprilie, probabil la Roma.

■

TURUL CICLIST al Andaluziei a luat sfîrșit o dată cu desfășurarea ultimei etape, programată pe un circuit la Malaga. Competiția a fost cîștigată de Houbrechts (Belgia), urmat la aproape 6 minute de Granel (Spania). Ultima etapă a revenit alergătorului belgian Godefroot, care a realizat pe 60 km timpul de 1h 33:04,0.

Planuri engleze pentru C. M. de fotbal 1970

După cîștigarea Cupei „Jules Rimet", Alf Ramsey și federația engleză de fotbal au devenit și mai prevăzători, încît indiferent de rezultatele pe care le vor obține în 1970, ei vor să n-aibă a-și reproșa nimic.

Printre altele, conducătorul tehnic al naționalei engleze a hotărît ca înainte de plecarea spre Mexic echipa să se antreneze timp de 3 săptămîni în Franța la Font Romeu, localitate situată la 1700 de metri altitudine, unde există o excelentă bază sportivă. Ulterior, tot în vederea aclimatizării, echipa Angliei are perfectate alte cîteva jocuri în orașe situate la altitudine. Mai întîi fotbaliștii englezi ar urma să joace un meci amical cu echipa Spaniei la Madrid (altitudinea orașului 760 m), apoi cu reprezentativa Venezuelei la Caracas (1200 m) și, în sfîrșit, la Bogota (2400 m), cu echipa Columbiei.

Acest turneu va începe după toate probabilitățile cu 3 săptămîni înaintea campionatului mondial și are, după opinia d-lui Follows, secretarul general al federației engleze, două avantaje : facilitează aclimatizarea treptată, evitînd plictiseala provocată de o ședere prelungită în Mexic și va aduce echipei Angliei 90 000 de dolari (30 000 de fiecare meci amical — rețetă rezonabilă pentru o campioană mondială).

O NOUĂ FORMULĂ PENTRU „CUPA EUROPEI" LA NATAȚIE

BUDAPESTA 17 (Agerpres). — Competiția de natație „Cupa Europei" se va desfășura din 1969 după o formulă preconizată de specialistul maghiar Laszlo Maroti. În grupa A a competiției vor fi repartizate echipele U.R.S.S., R.D. Germane, Angliei, Franței, Olandei, Suediei, R.F. a Germaniei și Ungariei, iar în grupa B selecționatele Spaniei, Italiei, Cehoslovaciei, Austriei, Finlandei, Iugoslaviei, României și Poloniei. În grupa C vor evolua celelalte echipe înscrise în competiție.

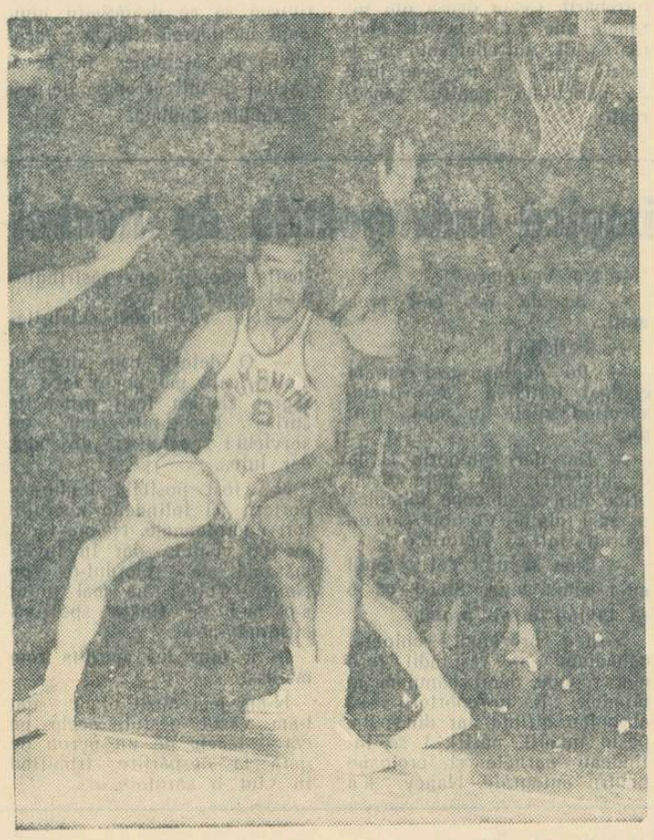

Campionatul de baschet al Italiei cunoaște o desfășurare agitată. Iată o fază din meciul disputat duminica trecută de cunoscuta echipă Siemmenthal Milano, participantă în „C.C.E.".

AZI SE ÎNCHEIE FINALELE

(Urmare din pag. 1)

șuteze din orice poziție (și, îndeosebi, din cele nefavorabile) i-au dat multă bătaie de cap antrenorului Popescu Colibași. Nu este de mirare, deci, că la finalul întîlnirii el nu se arăta de loc mulțumit de evoluția elevelor sale.

Au înscris : Nadire Tair (5), Elena Frincu (2), Vasilica Tatapan, Mariana Ciurea și Elena Tugearu — pentru Școala sportivă Constanța, Florica Agopescu (7), Maria Aldea, Valentina Ionescu și Elisabeta Aftenia — pentru Liceul nr. 2 Brașov.

A arbitrat bine Alex. Drăgoi (Timișoara).

DINAMO BUCUREȘTI—ȘCOALA SPORTIVĂ SIBIU 18—24 (10—13)

Sibienii au furnizat o plăcută surpriză. Și nu numai scorul ne face să afirmăm acest lucru. Jocul lor combinativ, tehnic (excelent P. Herbert), în viteză, a cucerit publicul prezent în sala Floreasca. De ieri pînă astăzi, echipa Școlii sportive din Sibiu a suferit transformări radicale — în bine. Lăsînd tracul la cabine, acomodîndu-se mai bine cu sala și atmosfera, elevii lui C. Martini au jucat degajat, scoțînd în evidență întreaga gamă a cunoștințelor tehnico-tactice pe care și le-au însușit în cei cîțiva ani de cînd practică handbalul. Sincere felicitări echipei și antrenorului lor.

Păcat însă că în acest efort colectiv nu se încadrează și K. Beer, un jucător dur, brutal chiar, gata să-și obstrucționeze în orice moment adversarul.

Cum scriam și în cronica precedentă, dinamoviștii au o echipă masivă, de **giganți.** Dar mulți dintre jucătorii lui **Alex. Ilie** nu mai posedă nimic altceva în afara forței. Lipsiți de tehnică, de intuiția tactică, dinamoviștii n-au putut rezista jocului adversarilor și s-au lăsat depășiți de la începutul partidei. Ei au fost conduși cu 10—5 (min. 19), 12—8 (min. 26), 20—13 (min. 45). Au marcat : P. Herbert (8), P. Gerger (7), K. Beer (4) R. Medrea (4), L. Rodeanu — pentru Școala sportivă **Sibiu, I. Milovan (6),** A. Cosma (3), C. Gunescu (3), C. Patraulea (2), M. Cioară (2), I. Butuc și P. Bulibașa, pentru Dinamo București.

A arbitrat satisfăcător A. Munteanu (Reșița).

„CUPA F.R.H."

Învingînd în cele două jocuri — cu 35—12 (19—5) și 25—17 (10—9) — pe Politehnica Galați, Dinamo Bacău a cîștigat etapa intercentre din cadrul „Cupei F.R.H.", calificîndu-se pentru turneul final de la Clui. (Sile Neniță — coresp.).

CONFERINȚA DE PRESĂ A PREȘEDINTELUI C.I.O., AVERY BRUNDAGE

La solicitarea ziariștilor, dl. Avery Brundage a convocat o conferință de presă care s-a desfășurat vineri după-amiază în saloanele primăriei din Grenoble. Din partea C.I.O. au mai luat parte contele Jean de Beaumont și secretarul general J. W. Westerhoff.

Cu acest prilej au fost abordate cîteva chestiuni de interes major.

ADMITEREA LA JOCURI A AFRICII DE SUD. Președintele C.I.O., reamintind trăsăturile principale ale rezoluției votate cu o zi înainte de către C.I.O., a declarat: *„Comitetul național olimpic sud-african a acceptat să formeze o echipă comună de albi și negri, fără discriminări rasiale".*

D-lui Brundage i s-a pus întrebarea: *„Cum va fi posibil să se selecționeze o echipă de albi și negri cînd, prin înseși legile în vigoare în Africa de Sud, competițiile comune ale albilor și negrilor sînt interzise?"*

Președintele C.I.O., fără a se referi la Comitetul național olimpic al Africii de Sud, a arătat că: *„C.I.O. nu poate interveni în această chestiune decît în cazurile abuzive. Dacă vreodată o națiune va hotărî să se retragă din mișcarea olimpică din cauza rezoluției luate în privința acceptării Africii de Sud la J.O. din Mexic, C.I.O. va fi dezolat".*

COMERCIALIZAREA JOCURILOR. „Cum se va asigura viitorul Jocurilor fără aportul publicității?": aceasta a fost întrebarea adresată d-lui A. Brundage, la care el a răspuns: *„Lumea modernă este clădită pe publicitate, dar aceasta nu justifică unele plăți tăișe!"*

În privința controversei privind mărcile de schiuri, dl. Brundage a explicat că el nu condamnă atît înscrierea mărcilor pe schiuri cît plata sportivilor de către fabricanți.

În direcția amatorismului, președintele C.I.O. a căzut de acord că Jocurile trebuie adaptate la cerințele lumii moderne, lucru despre care se vorbește de peste 50 de ani, dar că ceea ce i se pare cel mai important nu este de a stabili o definiție a amatorismului, cît de a se pune la punct un cod al admiterii sportivilor la Jocuri.

În privința programului, s-a arătat că din cele 123 de comitete olimpice naționale doar unele sînt angrenate în edițiile de iarnă ale Jocurilor și chiar în aceste țări o mică parte a populației practică schiul, iar un procentaj destul de redus pe cel alpin.

O comisie specială va fi organizată în scopul supravegherii programului J.O. de iarnă. Următoarea sesiune a C.I.O. va lua desigur o decizie în acest sens. Deocamdată, chestiunea va fi în continuare studiată.

ȘAMPANIE PENTRU WOLFY SCHWARTZ

„ETERNUL SECUND" A TRECUT PE PRIMUL LOC

Acum trei ani, într-o dimineață tulbure de început de primăvară, îl asistam, spectator solitar, pe tînărul Woligang Schwartz la primele sale experiențe în materie de triplu-Salchow. Proaspăta speranță a Vienei sportive era atunci oaspetele patinoarului „23 August", pentru un spectacol demonstrativ. Privindu-l la antrenament, aveam certitudinea că sîntem în fața viitorului campion mondial al patinatorilor artistici. Și totuși, doi ani consecutiv, simpaticul Wolfy rămînea la milimetri distanță de titlul suprem, mereu în posesia compatriotului său mai apropiat de linia supremei eleganțe în alunecarea pe gheață, invincibilul pînă acum, Emo Danzer.

Compensația, mai mult decît reparatoare, a venit aci la Grenoble. În momentul cînd asaltul patinatorilor de peste Ocean anunță profunde primeniri în ierarhia gheții, Woligang Schwartz redă Vienei titlul olimpic, deținut acum trei decenii și mai bine de legendarul Karli Schäier.

Acasă, în Grinzing și Prater, multe sticle de șampanie au pocnit vineri la miezul nopții, în fața televizoarelor, proclamînd pe noul campion al Olimpiadei. La 21 de ani, studentul Wolfy Schwartz își vede realizat cel mai frumos dintre visuri.

W. Schwartz în timpul exercițiului său liber.
Telefoto UPI—Agerpres

Ediția jubiliară A JOCURILOR OLIMPICE DE IARNĂ

UN SLALOM SPECIAL FURTUNOS!

● Killy a cîștigat a treia medalie de aur ● Hecatombă de favoriți în manșa a doua ● Numeroase nume neașteptate în partea superioară a clasamentului

Pînă la definitivarea rezultatelor, eram cu cronica gata pregătită! Chiar și la slalom special, unde confirmarea de către arbitrii de porți a trecerii regulamentare este indispensabilă stabilirii ierarhiei, sînt rare descalificările care să modifice fundamental cele ce ar putea fi scrise. Și totuși, această ultimă festă jucată de londoneza ceață de la Chamrousse a depășit orice așteptări.

Scrisesem, deja, despre formidabila surpriză furnizată de norvegianul Haakon Mjoen. despre eternul secundariat al austriacului Schranz, despre faptul că francezul Killy — în pofida extraordinarelor sale calități și cunoștințe, ca să nu mai vorbim de impresia pe care a lăsat-o în această ultimă încleștare — părea a fi suferit rigorile legilor cronometrului. Iată însă că zvonurile au ajuns din urmă și au și întrecut primele rezultate, devenite, apoi, realități: primii doi clasați, Mjoen și Schranz, fuseseră descalificați, Killy adjudecîndu-și, astfel, pentru a treia oară la Grenoble, dreptul de a urca pe cea mai înaltă treaptă a podiumului olimpic!

Marii rivali, Jean-Claude Killy (stînga) și Karl Schranz, zîmbesc optimiști după cursa de calificare, de miercuri, la slalom special. Ambii speră în victorie. Ea avea să-i revină campionului francez, dar după mari emoții și după... descalificarea a doi concurenți (norvegianul Mjoen și Schranz) clasați înaintea lui
Foto: A.F.P.

Cum s-au petrecut lucrurile? Imediat după terminarea celei de a doua manșe, s-a anunțat descalificarea, de altfel întrevăzută, pentru ratarea unei porți, a norvegianului Mjoen. De fapt, chiar timpul realizat de el era suspect... În schimb, rezultatul lui Schranz părea omologabil, cu atît mai mult cu cît, în a doua manșă, după ce se oprise aproape de jumătatea traseului, i s-a acordat apoi dreptul unei alte coborîri, cu un număr de ordine decalat. Într-adevăr, jenat la o poartă de un spectator aflat pe pîrtie, el se oprise. *Conform punctului 156 bis din regulamentul F.I.S., i s-a acordat dreptul reparcurgerii traseului.* Iată însă că, imediat după terminare, *arbitrul de la porțile 18—19 afirmă categoric: Schranz a ratat aceste porți, care sînt și legate, încă de la prima coborîre din manșa a doua!* În această situație, *a doua coborîre a fost anulată și Schranz descalificat.* Asaltat imediat de ziariști, Schranz a declarat textual: „E posibil să fi ratat o poartă, dar asta din cauză că îmi concentrasem atenția asupra spectatorului care mă jena." Directorul probei a verificat imediat afirmațiile austriacului: s-a așezat exact în locul unde stătuse incriminatul spectator, dar cei trei competitori care au trecut, în probă, pe lîngă el, nici nu l-au văzut!

Menționăm că delegația austriacă a depus încă un protest, care a fost respins, seara tîrziu, de juriul probei. Totuși, al treilea „aur" al lui Killy strălucește... palid.

Cursa a mai scos în evidență salturi spectaculoase ale unor outsideri confirmați ca atare: Sabich, Bachleda, Lindstroem și chiar Chaffee, situați acum în duzina de onoare a clasamentului. Destul de bun și rezultatul lui Dan Cristea.

REZULTATE TEHNICE:

1. JEAN CLAUDE KILLY (FRANȚA) 99,73 sec. (49,37+50,36) — **campion olimpic**; 2. **Herbert Huber (Austria)** 99,82 (50,06+49,76); 3. **Alfred Matt (Austria)** 100,09 (49,68+50,41); 4. Dumenj Giovanoli (Elveția) 100,22 (49,89+50,33); 5. Vladimir Sabich (S.U.A.) 100,49 (49,75+50,74); 6. Andrzei Bachleda-Curus (Polonia) 100,61 (49,88+50,73); 7. James Heuga (S.U.A.) 100,97 (49,96+51,01); 8. Alain Penz (Franța) 101,14 (49,89+51,25); 9. Frederich Chaffee (S.U.A.) 101,19 (49,95+51,24); 10. Peter Frei (Elveția) 101,98 (50,04+51,94); 11. Runne Lindstroem (Suedia) 101,99 (51,19+50,80); 12. Ludwig Leitner (R.F.G.) 103,50 (50.89+52,61)... 25. Dan Cristea (România) 113,33 (56,10+57,23).

AL. ȘIPERCO (ROMÂNIA) ÎN COMISIA CELOR 5 PENTRU PROBLEMELE J. O. DE IARNĂ

Astăzi (n.r. — ieri) a fost anunțată la Grenoble componența comisiei de cinci membri pe care Comitetul Internațional Olimpic a însărcinat-o să examineze problema Jocurilor Olimpice de iarnă, în general, și a probelor de schi-alpin, în mod special.

Din „Comisia celor cinci" fac parte: HERMAN VAN KARNEBEEK (Olanda) — președinte, secondat de Marele duce Jean al Luxemburgului, ERIK VON FRENCKELL (Finlanda), ALEXANDRU ȘIPERCO (România) și JAN STAUBO (Norvegia).

Eleffsaeter — învingător în „maratonul zăpezii"

Bătălia angajată între sportivii norvegieni și suedezi pentru supremația în probele de schi fond, ca și locul fruntaș deținut de delegația Norvegiei în ceea ce privește medaliile de aur, au dat un plus de interes probei de 50 km, disputată sîmbătă dimineață la Autrans. Pe primii 15 km norvegianul Reidar Hjermstad își creează un avans de aproape 20 secunde în fața suedezului Rönnund, dar pe următorii 10 km un grup de 5 schiori, în frunte cu norvegianul Ole Eleffsaeter și cuprinzînd printre alții pe suedezii Larsson și Halvarsson, îi ajunge pe „fugari", depășindu-i. Pe ultima jumătate a traseului asistăm la un puternic atac lansat de sovieticul Viaceaslav Vedenin, norvegianul Tyldum și elvețianul Haas. Ultimii kilometri sînt foarte pasionanți, la finiș, prezentîndu-se în ordine: Eleffsaeter, Vedenin, Haas, Tyldum, Risberg și Larsson.

PĂDURARUL

OLE ELEFFSAETER

Campionul olimpic al probei de schi-fond 50 km, norvegianul Ole Eleffsaeter, este un pădurar în vîrstă de 29 ani, care la Innsbruck obținuse, pe aceeași distanță, un modest loc 8. De data aceasta, pregătirea și dîrzenia l-au ajutat să aducă schiului norvegian o victorie de mare prestigiu.

O NOUĂ DECEPȚIE...

După cum era lesne de prevăzut, hocheiștii români nu au mai avut rezerve de energie fizică și nervoasă pentru a aborda cu calm și în condiții corespunzătoare ultimul lor meci în grupa B a turneului olimpic. În consecință — o nouă înfrîngere, de data aceasta în fața selecționatei iugoslaviei, prima victorie pe care hocheiștii iugoslavi o obțin în partidele cu cei români. Desigur, diferența de scor se explică nu numai prin lipsa de concentrare nervoasă și oboseală. Jucătorii români au comis greșeli elementare de apărare, au dovedit mari lacune în organizarea jocului din propria treime (2 din cele 9 goluri ale învingătorilor fiind rezultatul bîlbîielilor propriilor noștri jucători, iar altele consecința directă a unor gafe pe care nici echipa de tineret și nici o formație de club nu credem că le-ar fi făcut). Iată și ilustrarea acestor greșeli: în min. 2,05 Mlakar a aruncat pucul în spatele porții noastre, iar Dumitraș, prost plasat, l-a deviat în poartă; în min. 2,30, învălmășeală în fața porții noastre, Dumitraș întîrzie să acopere pucul cu piciorul și Hiti îl introduce în poartă; min. 2,45, o combinație a liniei de atac iugoslave se încheie cu un șut în colțul scurt, neacoperit de portarul nostru (greșeală elementară!) și... 3—0. Credem că s-a bătut un record: 3 goluri în 40 de secunde!

Antrenorii români s-au văzut obligați să opereze unele modificări: Scheau l-a înlocuit pe Czaka iar Stoiculescu pe Dumitraș. Este adevărat, echipa nu s-a prăbușit definitiv, deși a mai primit un gol (min. 8), la o ezitare a întregii formații. Cu puținele forțe de care mai dispuneau, jucătorii români s-au regrupat, au început să împingă adversarul spre propria-i poartă. Mai întîi prin Moiș (min. 10) și apoi prin Iuliu Szabo (min. 15) au redus din diferență. Dar peste puțin timp — un autogol (min. 16, Ionescu)!... O combinație a fraților Szabo, încheiată cu un șut sec al lui Geza, reduce scorul la 5—3. În superioritate numerică (Pfelz era eliminat), echipa noastră (prin Geza Szabo) înscrie din nou (5—4), dîndu-ne speranțe într-o echilibrare a jocului și a scorului. Dar, dînd dovadă de lipsă de încredere în posibilitățile lui Stoiculescu, antrenorul Flamaropol îl reintroduce pe Dumitraș în poartă (n-am înțeles de ce!). Deși hocheiștii români domină o bună perioadă de timp, ei primesc în min. 29 un gol pe contraatac (Ivo Jan). În repriza a treia (min. 41), Pfelz a majorat din nou diferența, redusă apoi de Florescu (min. 45), iar Tischler (min. 45) și Beraus (min. 48) au stabilit scorul final la 9—5. Echipa română a primit cele mai multe goluri cînd pe gheață se afla linia I de atac (frații Szabo și Calamar). Deci, ce folos că ei au marcat cele mai multe goluri, dacă tot ei au contribuit la primirea celor mai multe.

Echipajul românesc pe locul IV

(Urmare din pag. 1)

a doua medalie de aur din această ediție a J.O., totalul cronometrajului său fiind de 2 minute 17 secunde 39 sutimi, cu 11 sutimi de secundă mai bun ca al Austriei. Pe Panțuru, clasat al 4-lea, îl separă de Monti 66 de sutimi, iar de Elveția I, 10 sutimi.

Panțuru a tranșat anumite rivalități cu echipajele Angliei, R.F. a Germaniei și Elveției II dar, din nefericire, a cedat unor adversari mai puțin de temut, care au forțat însă recordul pîrtiei, revenind astfel pe primele poziții.

O surpriză care vine după două ore și jumătate:

Suedezul Hoeglin, campion la 10 000 m

Proba de patinaj viteză pe 10 000 metri, desfășurată azi (N. R. ieri) pe „inelul de gheață" din Grenoble a fost un adevărat maraton al răbdării pentru spectatorii care au înfruntat frigul (mai accentuat ca în zilele trecute) și care au stat două ore și jumătate cu impresia că ar fi putut să părăsească tribuna chiar după cursa primei perechi de concurenți, în care impozantul norvegian Fred Anton Maier l-a întrecut pe sovieticul Lavrușkin, obținînd timpul de 15:23,9 și pulverizînd recordul olimpic ce rezista din 1960. Principalii concurenți la titlul olimpic al acestei probe, olandezul Verkerk și suedezul Jonny Nillson înregistrează timpuri inferioare norvegianului.

Dar, la două ore și jumătate după ce Maier terminase cele 25 de ture ale probei, într-un timp atît de bun, spectatorii au trăit marea surpriză. Studentul suedez Jonny Hoeglin parcurge primele opt ture în timp egal cu cel realizat de Maier. La 4 000 metri el este în avans cu o secundă, dar slăbind ritmul trece la 7 000 metri în timp egal cu norvegianul. La 8 000 metri Hoeglin pierde o secundă, dar reface imediat handicapul și termină cursa într-un timp cu 3/10 sec. mai bun ca al lui Maier. Olandezul Verkerk, menținut cîtva timp pe locul 3, este împins către locul 5 de suedezul Sandler, care obține medalia de bronz și de Guttormssen (Norvegia).

UN STUDENT BINE PREGĂTIT

Jonny Hoeglin, studentul suedez care a cucerit titlul olimpic în proba de patinaj viteză pe 10 000 metri, are 25 ani și 1,84 m înălțime. Mai scund decît norvegianul Maier și, firește, mai puțin celebru ca el, Hoeglin n-a avut de fel complexe de inferioritate și a luptat cu tenacitate pentru victoria care i-a surîs cu sclipirea unei medalii de aur.

SĂRITURILE — SUB SEMNUL ÎNTREBĂRII

Din cauza timpului nefavorabil de la Saint Nizier, una dintre cele mai spectaculoase întreceri ale Olimpiadei de iarnă, săriturile de la trambulina de 90 m, se află sub semnul întrebării. Ceața densă din ultimele zile nu a permis efectuarea de antrenamente la această probă cu un grad înalt de periclitate pentru concurenți.

La ora cînd transmitem aceste rînduri nu se cunoaște rezultatul dezbaterilor din cadrul Comitetului tehnic. Este posibil, în cazul cînd nu vor avea loc duminică la amiază, ca săriturile să se desfășoare luni, după închiderea oficială a Jocurilor! De asemenea, nu ar fi exclus ca întrecerea să fie, pur și simplu, anulată.

Cronici și comentarii de la trimișii noștri speciali

Emanuel VALERIU și Călin ANTONESCU

O campioană olimpică îndrăgostită de hochei

Șansă unică pentru un gazetar. La cîțiva metri de noi, o fată blondă, cu ochii de „nu mă uita", toată numai zîmbet, încurajează zgomotos echipa de hochei a Canadei. Pentru că, am uitat să vă spunem, discuția pe care o să v-o redăm mai jos a avut loc la Stade de glace, în timpul jocului dintre selecționatele olimpice ale Canadei și Suediei. Vecina noastră: **Nancy Greene,** proaspăta campioană olimpică la slalom uriaș.

— Vă place hocheiul miss Nancy?

— Enorm! Nu pierd niciodată ocazia să asist la meciurile de hochei.

— Să trecem la schi.

— Oh...

— De ce: oh?

— Abia am scăpat din vîrtejul olimpic și iar să încep discuții despre schi?

— Nu vă place?

— Ba da, dar ce-i prea mult...

— Fericită?

— Pe deplin, deși mi-am cîștigat fericirea cam tîrziu, socotind zilele în mod olimpic.

— Da, dar categoric și la o diferență mai mare decît orice altă campioană olimpică la schi alpin. Vorbind sincer, sperați într-o victorie?

— Cum să nu! Tot sezonul mi-a mers bine. Știam că o să învinge într-o probă.

Vestea prezenței schioarei canadiene s-a răspîndit însă mai repede decît bănuiam amîndoi. Radio-reporterii se apropiau gîfîind, iar din spate, peste umerii noștri, i se întindeau carnete și creioane pentru autografe. Nancy s-a speriat copilărește răsfrîngîndu-și buza în jos.

— Nu vă place celebritatea?

— O detest. Este singurul motiv care mă poate face să regret că am ieșit prima la „uriaș". Faceți-mi acum un serviciu: scoateți-mă de aici, dar iute...

N-a fost posibil! Radio-reporterii își întindeau necruțători microfoanele. Ne-am făcut loc cu coatele, dar în învălmășeală am pierdut-o pe Nancy. Totuși am mai putut s-o aud pe tînăra sportivă, strigîndu-ne:

— à tous les sportifs roumains...

N-am mai auzit nimic, dar i-am văzut gestul; acela pe care-l facem pe un peron de gară la despărțire, trimițînd în vînt o sărutare...

Clasamentul (neoficial) pe medalii și puncte

(după 32 probe)

ȚARA	AUR	ARGINT	BRONZ	IV	V	VI	Total puncte
NORVEGIA	6	6	1	6	2	2	97
FRANȚA	4	3	2	2	2	1	62
ITALIA	4	—	—	—	2	3	35
U.R.S.S.	3	5	3	3	3	5	78
AUSTRIA	3	3	4	4	4	1	73
OLANDA	3	3	3	—	3	—	53,5
SUEDIA	3	2	3	2	4	4	60,5
R.F.G.	2	2	2	—	1	2	36
S.U.A.	1	5	1	1	5	3	46,5
FINLANDA	1	2	2	4	5	3	49,5
CANADA	1	1	—	—	—	—	12
CEHO-SLOVACIA	1	—	1	1	—	1	15
ELVEȚIA	—	2	4	1	1	—	31
R.D.G.	—	2	2	1	—	2	23
ROMANIA	—	—	1	1	—	—	7
POLONIA	—	—	—	4	2	2	18
ANGLIA	—	—	—	1	1	1	6
UNGARIA	—	—	—	—	—	1	1

● In acest clasament nu a fost inclus hocheiul.

REZULTATE TEHNICE

BOB

4 PERSOANE (17.II)

1. ITALIA I (Conducător: Monti) 2:17,39 — **campioană olimpică**; 2. Austria I (Thaler) 2:17,48; 3. Elveția I (Wicki) 2:18,04; 4. România I (Panțuru) 2:18,14; 5. R.F.G. I (Floth) 2:18,33; 6. Italia II (Gaspari) 2:18,36; 7. Franța I (Luigi) 2:18,84 (cea mai bună manșă 1:08,19); 8. Anglia I (Nash) 2:18,84; (cea mai bună manșă 1:08,39); 9. R.F.G. II (Zimmerer) 2:19,47; 10. S.U.A. II (Said) 2:19,56. 19 echipaje participante.

PATINAJ ARTISTIC

INDIVIDUAL MASCULIN (16.II)

1. WOLFGANG SCHWARTZ (AUSTRIA) 1904,1 puncte — **campion olimpic**; 2. **Timothy Wood (S.U.A.)** 1891,6 p; 3. **Patrick Pera** (Franța) 1864,5 p; 4. Emmerich Danzer (Austria) 1873,0 p; 5. Gary Visconti (S.U.A.) 1810,2 p; 6. Mischa Petkewicz (S.U.A.) 1806,0 p; 7. Jay Humphrey (Canada) 1795,0 p; 8. Ondrej Nepela (Cehoslovacia) 1772,8 p; 9. Serghei Cetveruhin (U.R.S.S.) 1737,0 p; 10. Marian Filc (Cehoslovacia) 1734,2 p; 11. Günther Zoller (R.D.G.) 1727,9 p; 12. Peter Krick (R.F.G.) 1723,2 p.

PATINAJ VITEZĂ

BĂRBAȚI, 10 000 M (17.II)

1. JONNY HOEGLIN (SUEDIA) 15:23,6 (record olimpic) — **campion olimpic**; 2. **Fred Anton Maier (Norvegia) 15:23,9**; 3. **Orjän Sandler (Suedia) 15:31,8**; 4. Willy Guttormssen (Norvegia) 15:32,6; 5. Cornelis Verkerk (Olanda) 15:33,9; 6. Jonny Nilsson (Suedia) 15:39,6; 7. Magne Thomassen (Norvegia) 15:44,9; 8. Petrus Nottet (Olanda) 15:54,7; 9. Valeri Lavruškin (U.R.S.S.) 15:54,8; 10. Stanislav Selianin (U.R.S.S.) 15:56,4; 11. Günter Traub (R.F.G.) 16:01,3; 12. Launonen (Finlanda) 16:02,1.

SCHI FOND

BĂRBAȚI, 50 KM (17.II)

1. OLE ELEFFSAETER (NORVEGIA) 2h 28:45,8 — **campion olimpic**; 2. **Viaceslav Vedenin (U.R.S.S.) 2h 29:02,5**; 3. **Josef Haas (Elveția) 2h 29:14,8**; 4. Pål Tyldum (Norvegia) 2h 29:26,7; 5. Melcher Risberg (Suedia) 2h 29:37,0; 6. Gunnar Larsson (Suedia) 2h 29:37,2; 7. Jan Halvarsson (Suedia) 2h 30:05,9; 8. Reitar Hjernstad (Norvegia) 2h 31:01,8; 9. Walter Demel (R.F.G.) 2h 31:14,4; 10. Assar Rönnlund (Suedia) 2h 31:19,3; 11. Kalevi Laurila (Finlanda) 2h 31:24,9; 12. Mario Bacher (Italia) 2h 31:33,8.

Tiparul I. P. „Informația", str. Brezoianu 23—25.

40365

Redacția și administrația: str. Vasile Conta nr. 16, tel. 11.10.05, interurban 72 și 286. Telex: sportrom buc. 180.

PROLETARI DIN TOATE ȚĂRILE, UNIȚI-VĂ!

sportul

4 pagini 30 bani

Anul XXIV Nr. 98 (5532)

Luni 19 februarie 1968

ZIAR AL CONSILIULUI NAȚIONAL PENTRU EDUCAȚIE FIZICĂ ȘI SPORT

ULTIMELE ACORDURI ALE MARII SIMFONII ALBE

De la trimișii noștri speciali

Ieri, la Grenoble — festivitatea de închidere a ediției a X-a a J. O. de iarnă

Dintre toate incertitudinile care au planat deasupra Olimpiadei a X-a, cea privind ziua închiderii a determinat desigur organizarea în Palatul de gheață a adio-ului pe care aveau să și-l spună participanții la marea întrecere polisportivă de iarnă. Dar vremea s-a dovedit, acum la sfîrșit, cel puțin un aliat fidel al sportivilor. Cel mai frumos soare posibil, și în orice caz cel mai călduros de cînd ne aflăm aci, pe cel mai senin cer cu putință, fără o scamă de nori, a strălucit azi încă din zori deasupra orașului olimpic. Dar... hotărîrea fusese luată, astfel încît la orele 17,30 porțile Palatului de gheață s-au dat în lături pentru a-și primi oaspeții celei din urmă zile olimpice. După cele 45 minute rezervate accesului publicului, programul după amiezii a continuat cu o demonstrație de patinaj artistic și ritmic. A fost un prilej binevenit pentru ca publicul să-și ia rămas bun de la sportivi, cu unanime regrete pentru finalul unor întreceri care — de ce să nu fim sinceri? — s-a dovedit totuși foarte obositor de-a lungul celor 12 zile. Patinatorii din cele cîteva țări — printre care și reprezentanta noastră Beatrice Hustiu, care și-a făcut aci atîția prieteni încît și-ar putea consacra restul vieții exclusiv purtării corespondențelor, fără a ajunge probabil să scrie de două ori aceluiași om — și-au dat întreaga măsură a valorii lor, decontractați după lungile ore ale întrecerii oficiale, arătîndu-ne nu numai cît este de frumos patinajul artistic, ci mai ales cît poate fi el de frumos.

Profitînd de schimbarea locului de desfășurare a festivității de închidere, organizatorii au recurs la arsenalul propriu spectacolelor solicitînd coralelor din Grenoble participarea printr-un grandios concert care s-a desfășurat în continuarea galei de patinaj artistic.

Un semnal sonor a anunțat sosirea primului ministru Georges Pompidou, care îl reprezintă pe președintele republicii. De sub cupolele arcuite ale Palatului de gheață se revărsau acordurile Marseillezei, imnul național al Franței.

Un moment care a încălzit și mai mult sala (de fapt nici nu se mai simțea nevoie de așa ceva, dar, în fine, așa a fost situația), a urmat de îndată: decernarea medaliilor celor mai recenți campioni olimpici: cîștigătorii de la săniuțe 2 persoane, slalom special, fond 50 km, patinaj 10 000 m și sărituri speciale.

Un moment solemn a venit îndată după această festivitate să marcheze poate punctul cel mai delicat al festivității: stingerea flăcării olimpice aflată în afara Palatului de gheață. Ciudat că această clipă, deși trăită oarecum de la distanță, a învăluit întreaga asistență în acea ambianță solemnă de mare intensitate care se transmite indiferent de distanțe, nealterată.

Își fac de îndată apariția și învățorii, cei care au servit cu credință Jocurile pe toată desfășurarea lor, purtînd drapelele naționale ale Greciei, Franței și Japoniei, viitoarea gazdă a ediției de iarnă.

Un alt semnal sonor întoră asistența. Purtătorul flăcării olimpice pătrunde sub curcubeele de beton.

Se aude marele marș triumfal, devenit familiar participanților, și în acordurile sale sosesc în sală delegații de sportivi care au participat la Jocuri, avîndu-i în frunte pe purtătorii drapelelor.

Sînt înălțate cele trei drapele: ale țării în care s-au desfășurat pentru prima oară în istorie Jocurile Olimpice, ale țării gazdă și ale viitoarei reîntîlniri olimpice.

Apoi, ia cuvîntul Avery Brundage, președintele C.I.O., care proclamă închiderea celei de a X-a ediții a Jocurilor Olimpice de iarnă.

Acum se intonează imnul olimpic compus de Samara și este coborît stindardul celor cinci cercuri. Afară se aud loviturile de tun care marchează momentul solemn. În tunetul lor este stinsă și flacăra adusă de grupul de sportivi în incinta Palatului de gheață.

Se înmînează apoi darul orașului Grenoble făcut celui japonez Sapporo (cele trei roze care compun emblema capitalei dauphineze).

Un nou val muzical, de data aceasta cîntecul de despărțire a sportivilor, după care, ca pentru a face frunțile să se ridice de sub voalul de nostalgie, se fac auzite acordurile maiestuoase ale marelui marș triumfal, în al cărui ritm delegațiile participante părăsesc Palatul de gheață.

Ediția a X-a — jubiliară — a Jocurilor Olimpice de la Grenoble, care timp de aproape 2 săptămîni a reținut atenția lumii sportive mondiale a luat sfîrșit...

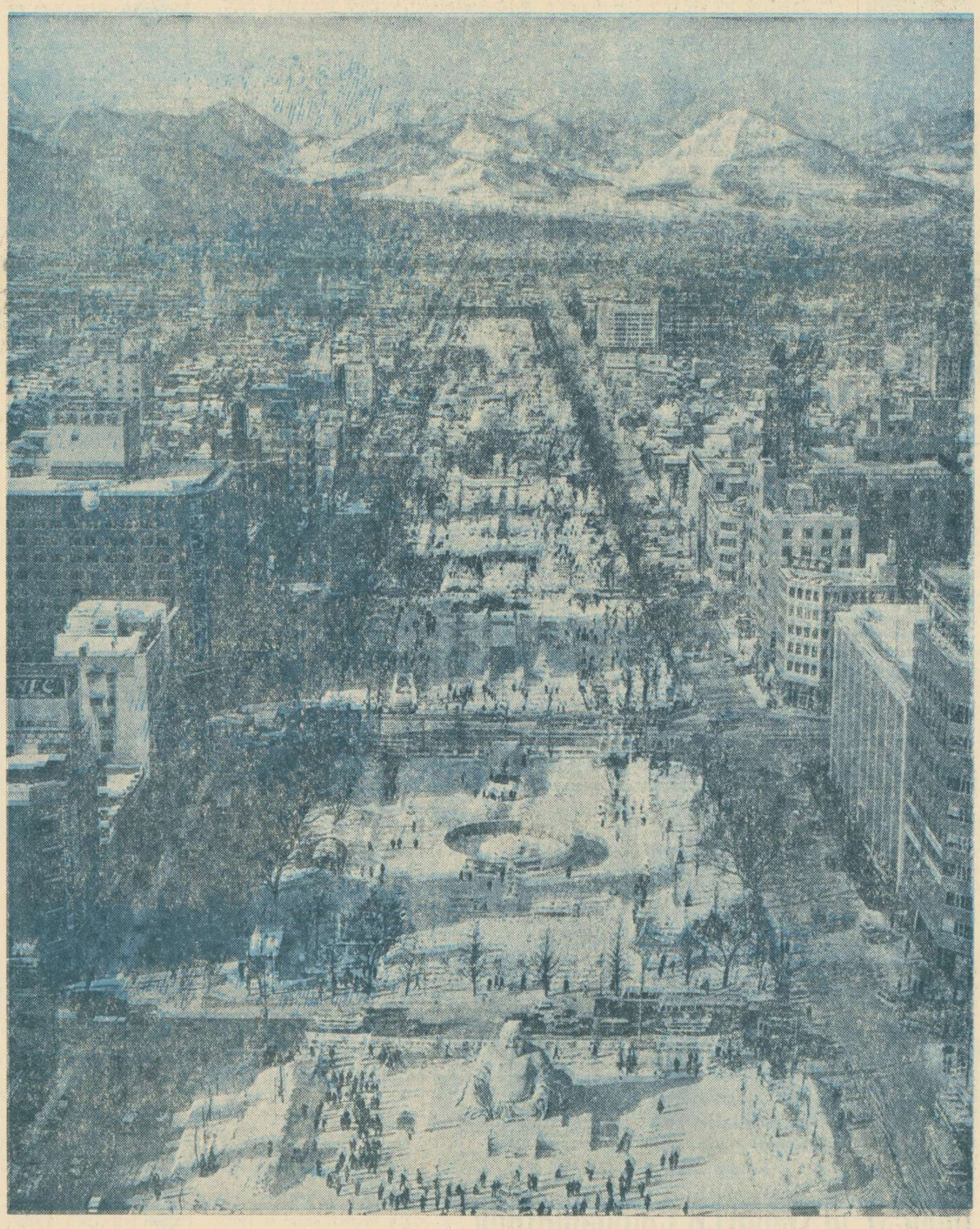

JEUX OLYMPIQUES D'HIVER 68 GRENOBLE 1968

LA REVEDERE, LA SAPPORO'72

BILANȚ

A ieșit de mult din vocabularul specific contabilității, această expresie rece, nici matematică, dar nici filozofică, oricum însă limitativă la ceea ce cifrele înșirate pe coloanele activului și pasivului spuneau prin capacitatea lor de cuprindere și exprimare. Bilanțul a căpătat putere de metaforă și dacă astăzi sportul apelează la el o face tocmai pentru a beneficia de ceea ce îi poate oferi noțiunea, de largă circulație acum, în limbajul obișnuit, adică forța de generalizare.

Există, după această Olimpiadă, o pluralitatea bilanțieră. Una pentru norvegienii care au dominat-o în ceea ce privește numărul de medalii de aur cucerite de admirabilii săi sportivi. Alta pentru cei austrieci care au cedat pozițiile fruntașe în unele discipline, una pentru gazdele atît de primitoare și de frumos răsplătite prin succesul propriei școli de schi alpin, alta pentru patinatorii olandezi a căror autoritate s-a impus mai greu ca în trecut. Una pentru cehoslovaci care s-au încununat cu laurii de a fi fost singurii învingători ai celei mai bune echipe de hochei din lume, fără a putea însă să-i răpească titlul olimpic, alta pentru sportul nostru care a debutat în concernul olimpic al medaliilor cu una de bronz după o participare care a împlinit 4 decenii...

Bilanțuri se pot face și se vor face absolut sigur nu numai pentru ceea ce s-a obținut, ci chiar și pentru ceea ce s-ar fi putut obține dacă...

S-au făcut bilanțuri în sensul lor cel mai strict: acela al numărului de sticle de Coca-Cola consumate într-o singură zi de participanții la Olimpiadă (60 000 dintre care nu s-a omis a se spune că 34 000 erau golite la Centrul de presă), al iaurturilor transportate de firma Yoplait, altul al kilometrilor parcurși zilnic și în total de mini-carele poliției în aceste zile de iarnă și, în final, un bilanț general al eforturilor financiare suportate de organizatori.

Celei de-a X-a Olimpiade de iarnă îi vor urma nenumărate bilanțuri, mai cuprinzătoare ori mai specializate, dintre care foarte multe vor fi strict personale. Toini Gustafson va avea un bilanț compus din cele două medalii de aur și una de argint și dintr-o în sfîrșit realizată căsătorie cu Rondluund; Killy își totalizează un bilanț mai complet din punct de vedere sportiv: 3 medalii de aur, dintre care una însă a sunat mai întîi a bronz și de-abia spre seară s-a transformat în aur, dar neetalonat nici acum drept aur curat de către băncile cu capital sportiv din Austria și Norvegia ai căror concurenți au fost descalificați pentru ca Jean-Claude Killy să egaleze recordul lui Toni Seiler; Eugenio Monti și-a completat un bilanț mereu deficitar la capitolul olimpic, în vreme ce compatriotul său, Franco Nones, a învățat că bilanțurile sînt acte finale și nu pot fi devansate tată de termenul lor firesc decît cu rezultate parțiale, neconcludente... Și așa mai departe...

Dar sînt o serie de bilanțuri care nu se pot încă socoti încheiate nici sub raportul rivalităților sportive (ceea ce a dat și va da mereu frumusețe luptei din arenă a atleților), dar și de o natură mai gingașă cum sînt cele privind ambianța Olimpică (unii o văd dezvoltîndu-se în continuare, alții diminuîndu-se urgent), statutul participantului (aci se confruntă puritanii noțiunii de amator cu adepții ideii sportivului ca element de elită al societății), sau altele adresate însuși conținutului programatic al Jocurilor (se pune astfel sub semnul îndoielii necesitatea prezenței probelor alpine, a celor de bob și săniuțe la J.O. și se pregătesc formule de competiții preolimpice menite să descongestioneze actualul program alcătuit din 13 discipline)

Sînt, după cum se vede, tot felul de bilanțuri, pentru că după orice sfîrșit apare un spațiu alb, ca după o socoteală aritmetică încheiată și — o dată cu ea — o linie de demarcație, dincolo de care vrem să notăm concluziile.

Personal, am convingerea că, indiferent de multitudinea bilanțurilor ce vor fi generate de-abia încheiatele J.O., și chiar mai presus de suma lor integrală, unul singur trebuie să se impună și anume acela că Jocurile Olimpice reprezintă dincolo de lupta sportivă și de ambițiile izvorîte din ea, în forul interior al fiecăruia dintre participanți și mai cu seamă a sutelor de milioane de oameni care le-au urmărit ca spectatori, o mare și nobilă nădejde în ceea ce ele au ca fundament milenar: ideea că pentru a pregăti o asemenea sărbătoare, pentru a o putea cinsti prin lupta onestă a stadionului, omenirea trebuie să se bucure de liniște. De aceea privim cu atîta speranță spre întîlnirea din 1972, de la Sapporo. Fiindcă titlul cel mai potrivit unui bilanț al Jocurilor Olimpice este pacea!

Emanuel VALERIU

Grenoble, 18 februarie

IN NUMĂRUL DE AZI

HANDBAL
- România s-a calificat în turneul final al C.M. feminin
- „Cupa ziarului Sportul"

ACTUALITATEA INTERNAȚIONALĂ

VOLEI
- S-au reluat campionatele

FOTBAL
- Repetiții înaintea sezonului oficial

CRONICI ȘI COMENTARII DE LA GRENOBLE

Învingînd Suedia în meci retur cu 16-8 (9-3),

România s-a calificat pentru finalele C.M. de handbal în 7 feminin

Așteptat cu multă emoție meciul de handbal în 7 dintre echipele feminine ale României și Suediei s-a încheiat cu o victorie confortabilă a reprezentantelor noastre: 16—8 (9—3). El a contat ca manșa secundă a întîlnirii preliminare pentru calificarea în finalele campionatului mondial ce se va desfășura în noiembrie în Uniunea Sovietică. Cum echipa națională a României întrecuse Suedia și în primul meci (10—9, Upsala, 14 ianuarie) ea s-a calificat la C.M.

Emoția de care vorbeam era generată și de faptul că din echipă lipsea Ana Starck — jucătoare de bază — fiind bolnavă. Federația și cei doi antrenori (Francis Spier și Popescu-Colibași) au introdus în lot cîteva jucătoare tinere (Neghină — 18 ani, Arghir — 19 ani și Micloș — 20 de ani), reușind să suplinească astfel lipsa contribuției handbalistelor cu vechi state de serviciu. În general echipa s-a mișcat satisfăcător și, desigur, realizarea unui joc la nivelul celor cu care sîntem obișnuiți rămîne o promisiune. O plăcută surpriză: echipa suedeză. Oaspetele joacă în viteză, practică un handbal spectaculos. Nu au însă suficientă forță în șut și din această cauză concretizează rar.

La începerea partidei avem mingea, dar ratăm atacul. Suedezele ne... imită și în min 3 Simona Arghir deschide scorul: 1—0. El este majorat de Rodica Vidu și, apoi, de Simona Arghir. La 3—0, oaspetele au un atac reușit și concretizează prin Funk. Jucătoarea suedeză mai șutează odată periculos, dar Irina Nagy reține. De altfel, Nagy va apăra și în continuare cîteva șuturi bine plasate și va da încredere întregii echipe. Jocul este multă vreme la discreția noastră și golurile... cad: Rodica Vidu — 4—1, Simona Arghir — 5—1, Simona Arghir — 6—1 și Magda Micloș — 7—1. O revenire a suedezelor face ca handicapul să se reducă: înscrie Medhammar din 7 m: 7—2. Magda Micloș (2) și Larsson fixează scorul reprizei la 9—3.

În partea a doua, jocul este mai interesant. Riposta echipei Suediei este mai dîrză, oaspetele reușind faze aplaudate de cei peste 1 500 de spectatori. Hedeșiu preia o minge respinsă de portăriță suedeză (la un șut tras de T. Szekely) și înscrie. Asistăm la cîteva contraatacuri suedeze cu prilejul cărora Larsson se dovedește o jucătoare de clasă. Dar diferența de scor se menține în favoarea noastră fiindcă reușim să concretizăm mai multe din situațiile pe care ni le creăm. Szekely marchează în două minute două goluri, iar Vidu își face și ea simțită prezența în atac. Minutele 40—42 sînt favorabile suedezelor. Ele marchează trei goluri prin Westin, Nordstrom și Larsson. Echipa noastră își revine, punctează din nou și încheie meciul cu 8 goluri avantaj. Au jucat:

ROMÂNIA: I. Nagy, L. Anca — S. Arghir (4), M. Micloș (4), R. Vidu (3), E. Hedeșiu (2), T. Szekely (2), E. Neghină (1), A. Nemetz, A. Schramko, E. Frantz.

SUEDIA: A. Helgsted, B. Carlsson — B. A. Funk (1), A. C. Medhammar (1), C. Larsson (3), E. Nordstrom (2), B. Westin (1), K. Norrlander, E. Sellgren, I. Jacobsson, G. Göland.

A arbitrat bine **M. Valcic (Iugoslavia).**

H. N.

Rodica Vidu șutează necruțător la poartă și înscrie

Foto: A. NEGRU

ȘCOALA SPORTIVĂ 1 BUCUREȘTI ȘI DINAMO BUCUREȘTI — ÎNVINGĂTOARE ÎN „CUPA ZIARULUI SPORTUL"

Duminică seara, sala Floreasca a găzduit ultimele întîlniri ale finalelor „Cupei ziarului Sportul" la handbal. Am văzut la lucru primăvara handbalului românesc — pe cei mai talentați juniori și junioare — și putem afirma cu certitudine că ea este la înălțimea exigențelor actuale. Și cum, mai mereu, semnele primăverii se concretizează toamna în rod bogat, așteptăm de la „schimbul de ștafetă" sclipiri care să asigure handbalului românesc ascensiune permanentă spre vîrful piramidei, atins nu de mult de Moser și colegii lui, de maestrele admirate și elogiate ale handbalului de la noi. Tinerii jucători au toate condițiile pentru realizarea acestui deziderat.

Învingătoarele actualei ediții — Școala sportivă 1 București (antrenor V. Gogîltan) — la fete și Dinamo București (antrenor Alex. Ilie) — la băieți — merită felicitări pentru ardoarea cu care și-au disputat șansele, pentru valoarea tehnică și tactică, pentru vitalitatea dovedită. Dar, în același timp, trebuie să acordăm și celorlalte formații aprecieri pozitive, pentru că și ele ne-au relevat intensa activitate ce se desfășoară la Constanța, Brașov, Sibiu, Tg. Mureș și Timișoara pentru continua dezvoltare a handbalului.

ȘCOALA SPORTIVĂ CONSTANȚA — START TG. MUREȘ (F) 12—7 (5—4)

Repetarea, uneori, supărătoare. Dar, vorbind din nou despre Nadire Tair, despre dragostea ei pentru handbal, despre felul cum știe să-și entuziasmeze colegele și să le conducă spre victorie, nu facem decît un act de justețe. Meciul cu mureșencele i-a scos din nou în evidență aceste calități și cîștigarea partidei i se datorește în bună parte ei. De altfel, să subliniem acest lucru, elevele lui Tr. Bucovală merită o astfel de satisfacție, ele fiind revelația actualelor finale.

Mureșencele, niște fetițe, lipsite de experiență (cum e și firesc la începutul carierei sportive), s-au resemnat și de această dată, primind cu demnitate (merită subliniat acest lucru) înfrîngerea.

ȘCOALA SPORTIVĂ 1 BUCUREȘTI — LICEUL NR. 2 BRAȘOV (F) 15—8 (8—3)

Victoria din ultimul meci al turneului i-a adus Școlii sportive nr. 1 București și primul loc în actuala ediție a cupei ziarului nostru. A fost o victorie facilă, obținută în fața unei echipe greoaie, stăpînită parcă numai de dorința de a realiza fiecare fază pentru chinoramă... Bucureștencele s-au mișcat în voie, au punctat și — în final — au învins. Prof. V. Gogîltan poate fi astfel mulțumit, dacă nu cumva socotește că examenul acestor finale n-a fost pe măsura exigențelor sale.

Au marcat: Aurelia Constandache (8), Paula Anghel (3), Natalia Matache (3) și Gabriela Alexandru — pentru Școala sportivă 1 București, Florica Agapescu (4), Elisabeta Aftenie (2) și Valentina Ionescu (2) — pentru Liceul nr. 2 Brașov.

A arbitrat bine M. Grebinișan (Tg. Mureș).

ȘCOALA SPORTIVĂ TIMIȘOARA — DINAMO BUCUREȘTI (M) 16—23 (6—10)

Depășiți de importanța meciului și, poate, obosiți după eforturile făcute în primele două partide ale turneului, timișorenii n-au mai putut da riposta așteptată în meciul cu Dinamo. Mai compleți în angajamentul fizic, handbaliștii lui Alex. Ilie nu le-au dat posibilitatea adversarilor să-și facă jocul. Deși excelentul șuter timișorean Marin Bodin a străpuns în momente cheie apărarea dinamovistă, colegii săi, gîtuiți de emoție n-au avut puterea să remonteze integral handicapul de goluri creat în prima parte a meciului.

Au marcat: M. Bodin (8), S. Teacoiu (3), R. Lassel (2), I. Schmadl (2) și D. Dubina — pentru Școala sportivă Timișoara, C. Gunescu (7), I. Milovan (6), A. Cosma (4), I. Buruc (2), P. Bulibașa (2), T. Sterian și M. Cioară — pentru Dinamo București.

A arbitrat satisfăcător C. Șenchea (Ploiești).

Hristache NAUM

Dinamoviștii mai marchează un gol în poarta echipei din Timișoara

ȘCOALA SPORTIVĂ TG. MUREȘ — ȘCOALA SPORTIVĂ SIBIU (M) 25—9 (10—5)

Băieții lui C. Martini — handbaliștii sibieni — ne-au dezmințit ieri. După jocul bun făcut în compania dinamoviștilor, ultima partidă a finalelor au abordat-o cu un optimism exagerat, permițîndu-și la începutul meciului cu Șc. sp. Tg. Mureș să irosească multe mingi, să facă exces de dribling și exhibiții — cînd nu se simțea nevoie de așa ceva. Urmarea nu este greu de prevăzut: au fost înfrînți la scor de o echipă ambițioasă, care și-a pus în gînd să nu plece de la aceste finale fără o victorie! Antrenorul L. Berekmery (Tg Mureș) are, astfel, satisfacția de a-i fi văzut pe elevii săi și în postura de învingători.

Au marcat: M. Stef (7), N. Mașca (6), B. Fülop (4), S. Nagy (4), I. Reman (2), K. Nagy și H. Samsudean, pentru Șc. sp. Tg. Mureș, P. Gerge (5), K. Beer, P. Herbert, R. Medrea și I. Ciocea — pentru Școala sportivă Sibiu.

A arbitrat foarte bine V. Pelenghian.

CLASAMENTE ȘI SUPERLATIVE DE LA FINALE

Clasamentele finale ale „Cupei ziarului Sportul" arată astfel:

FETE

1.	Șc. sp. I Buc.	3	3	0	0	42:23 6
2.	Lic. nr. 2 Bv.	3	1	1	1	30:32 3
3.	Șc. sp. C-ța	3	1	1	1	31:30 3
4.	Start Tg. M.	3	0	0	3	20:38 0

BĂIEȚI

1.	Dinamo Buc.	3	2	0	1	68:57 4
2.	Șc. sp. Tim.	3	2	0	1	52:54 4
3.	Șc. sp. Tg. M.	3	1	0	2	57:52 2
4.	Șc. sp. Sibiu	3	1	0	2	49:63 2

...Cea mai tînără jucătoare: Gabriela Alexandru (București) — 15 ani; cel mai tînăr jucător: Carol Kakucsi (Tg. Mureș) — 16 ani.

...„Cupa fair-play" revine la fete echipei Lic. nr. 2 Brașov (doar 2 minute eliminare) și Șc. sp. Timișoara la băieți (6 min. penalizare).

...Cea mai simpatică jucătoare: „spiridușul" Nadire Tair (Constanța).

...Cei mai buni arbitri ai finalelor: M. Grebenișan (Tg. Mureș), M. Tellman (Bistrița), V. Pelenghian (București) și C. Căpățînă (Buzău).

Duminicile unui nesportiv

TRISTA POVESTE A UNUI CAMPION

Am citit mai de mult și cu totul incidental despre viața plină de peripeții romanești a lui Jack Johnson, primul boxer negru care, în 1908, a cucerit titlul de campion mondial la categoria grea. Succesul acesta a stîrnit, acum șaizeci de ani, o sălbatică reacție a celor mai primitive instincte rasiale în rîndul suporterilor pugilisticii americane, și nu numai în rîndul lor. Reacțiile „în lanț" au fost alimentate, cu deopotrivă perseverență și perspicacitate, de cei ce mizaseră de treizeci de ori mai mult pe rivalul alb al lui Johnson, un bărbat bine hrănit, rumen, cu grijă îmbrăcat, despre care toți știau că n-are nici o calitate, nici o dibăcie, nici un talent în afara pumnilor lui de granit. Un cumnat al său, mare industriaș la Chicago, îndurerat de soarta lui, a apăsat într-o bună zi pe-un buton, a intrat ușierul, i-a spus un nume și, după cîteva clipe, ușa s-a deschis iar, a intrat un secretar la fel de bine hrănit ca industriașul și boxerul care își frămînta pălăria între degete. A fost destul ca industriașul să-i dea secretarului său un ordin, pentru ca, a doua zi, Jack Johnson să fie alungat din oraș, să fie alungat din patria sa.

Unde, incotro s-o apuce? S-a îmbarcat, cu soția sa albă, pe-un transatlantic cu destinația Europa. În valiză avea afișul pe care scria cu slove roșii numele său; datorită lui, a mai boxat cîtva timp prin orașele din vestul continentului. A urcat de atîtea ori scările ringului, s-a lăsat de atîtea ori lovit și a lovit, la rîndul lui, de atîtea ori pe rivalii săi, pînă cînd a început el însuși să semene cu afișul meciului său faimos care se făcuse ferfeniță. Ferfeniță devenise și Johnson, în așa măsură, încît nemaiputînd lupta, soția sa spăla rufe cu ziua și broda nopți întregi ca să poată plăti chiria și costul unei singure mese pentru amîndoi. Într-o dimineață neguroasă de primăvară, ea și-a pus capăt zilelor, aruncîndu-se de la etajul hotelului unde locuiau.

Un timp, Johnson a vîndut pomadă italiană, muzicuțe nemțești și mandoline napolitane în Cartierul Latin. Cei care îl recunoșteau, gesticulau spectaculos, uitîndu-se cu mirare la el și neînțelegînd ce se întîmplase cu campionul mondial la categoria grea. Îi pipăiau bicepsul, îi cereau autografe și, uneori, îi cumpărau un borcan cu pomadă sau vreo muzicuță. Cînd decrepitudinea lui ajunse acolo unde făptura omenească se întoarce, pe nesimțite, la starea de cvasi-animalitate, agenții supremației albe de peste ocean, care îl urmăriseră pretutindeni, fără ca Johnson s-o știe, i-au propus să se înapoieze în patrie, pentru ca „pata de rușine" să poată fi ștearsă și titlul de campion mondial recucerit de un **super-man**, de un alb, așadar!

A fost atît de tragic acel meci de revanșă, încît un mic ziarist american, care avea să devină mai tîrziu mare scriitor universal, a mărturisit că a plîns tot timpul urmărind „măcelul": Johnson era sleit sufletește și, după prima rundă din care ieși ametit, a atîrnat aproape în colțul ringului. Undeva, din fundul sălii, îl chema parcă imaginea soției sale moarte și amintirea ei stăruitoare l-a silit că, în loc de a-și privi în față adversarul, să tragă neîncetat cu ochiul spre ungherul unde îi apăruse închipuirea. Doborît în a treia rundă, s-a trezit din leșin, după cîteva minute, în uralele cumplite ale publicului sărbătorind împlinirea „marii speranțe albe".

A urmat jalnicul cortegiu al șomajului, al lipsurilor, al mizeriei: Johnson pierduse, cu prilejul teribilei revanșe, ochiul sting și, din pricina a două coaste rupte, respira greu, din ce în ce mai greu. Toți nefuzau să-l angajeze, nimeni nu-i dădea o mînă de ajutor, fiindcă fusese lansat cuvîntul de ordine de a fi lăsat să se stingă de inaniție. Cînd a murit de ftizie, s-a aflat că negrul acesta, crîncen umilit în omenia sa, fusese un intelectual, care citea pe Dante, pe Carducci, pe Verlaine în original, făcînd chiar tălmăciri dintr-înșii pentru propria lui plăcere. Într-un carnet găsit asupra lui a fost descoperită această însemnare:

— Cît de alb trebuie să fii ca să suferi mai puțin în lumea noastră?

La șase decenii după scurta glorie a lui Jack Johnson, autorul dramatic american Howard Sackler a evocat trista poveste a acestui „Prometeu în mănuși de box" într-o piesă a sa, intitulată **Marea speranță albă**, prezentată deunăzi la New York. Un critic afirmă, după premieră, că ea denunță, o dată mai mult, cel mai înspăimîntător dintre dușmanii idealului de înfrățire a oamenilor, care pătrunde pe alocuri pînă și-n sport: intoleranța de rasă!

George SBÂRCEA

Activitate intensă pe pîrtiile din țară

- **LILIANA FOCȘENEANU — TRIPLĂ ÎNVINGĂTOARE ÎN „CUPA C.U.B."**
- **U.G.S.R. I A CUCERIT „CUPA INTERDEPARTAMENTALĂ 16 FEBRUARIE"**
- **CONCURSUL NAȚIONAL DE COPII A LĂSAT O IMPRESIE FRUMOASĂ**

La Sinaia, în vecinătatea Cotei 1 400, au avut loc, recent, întrecerile de schi alpin din cadrul „Cupei centrului universitar București", la care au participat și sportivi din Sinaia și Bușteni. La slalom special au cîștigat *Liliana Focșeneanu* (Cl. Sp. Sinaia) și *Mircea Munteanu* (C.U.B.), iar la slalom uriaș, disputat pe Valea lui Carp, *Liliana Focșeneanu* și *Ștefan Moldoveanu*. În combinata alpină primele locuri au fost ocupate de aceeași *Liliana Focșeneanu* și de *Virgil Damian* (C.U.B.).

★

La Poiana Brașov s-au disputat ștafetele din programul ediției I a „Cupei interdepartamentale 16 Februarie". Cu toate că ninsoarea pornită în cursul nopții nu s-a oprit nici un moment, concursul s-a bucurat de un frumos succes tehnic și de public. Au ocupat locul I în probele respective ștafetele de *juniori* (4×5 km) *U.G.S.R. I* (Gh. Voicu, I. Savu, C. Șovăială, V. Papuc) 1h 17:40, de *tineret* (4×10 km) *Dinamo* (V. Nan, Gh. Cojocaru, Gh. Dihoi, I. Olteanu) 3h 08:20, *junioare* (3×3 km) *U.G.S.R. I* (Ana Clinci, Adriana Barabaș, Paraschiva Cojocaru) 45:15. În întrecerea pe echipe s-au clasat în ordine *U.G.S.R. I* cu 211 puncte, *U.G.S.R. II* 143 p., *Dinamo* 136 p., *A.S.A.* 64 p. și *Combinata Universitară* 58 p. Fruntașii clasamentelor au fost răsplătiți cu numeroase premii acordate de U.G.S.R.

C. GRUIA
— coresp. principal

★

La Predeal, pe pîrtia de la Clăbucet, s-au disputat probele alpine din cadrul concursului național pentru copii. Au încheiat victorioși probele respective *Mela Simon* (10—12 ani), *Eva Naftan* (13—15 ani), *N. Cristea* (10—12 ani) și *O. Țuțurea* (13—15 ani). Concursul a scos în evidență existența unor nebănuite resurse ale schiului nostru, fapt pentru care merită felicitări profesorii și antrenorii participanților. A surprins însă neplăcut absența din concurs a micuților schiori de la școlile sportive din Sinaia și din Reșița, precum și a celor din centrele Vișeu, Borșa și de la Dinamo Brașov.

P. IOVAN

În plină cursă la slalom special, concurenta Liliana Focșeneanu (Carpați Sinaia), cîștigătoarea probei

Foto: prof. TITEL HAZAPARU

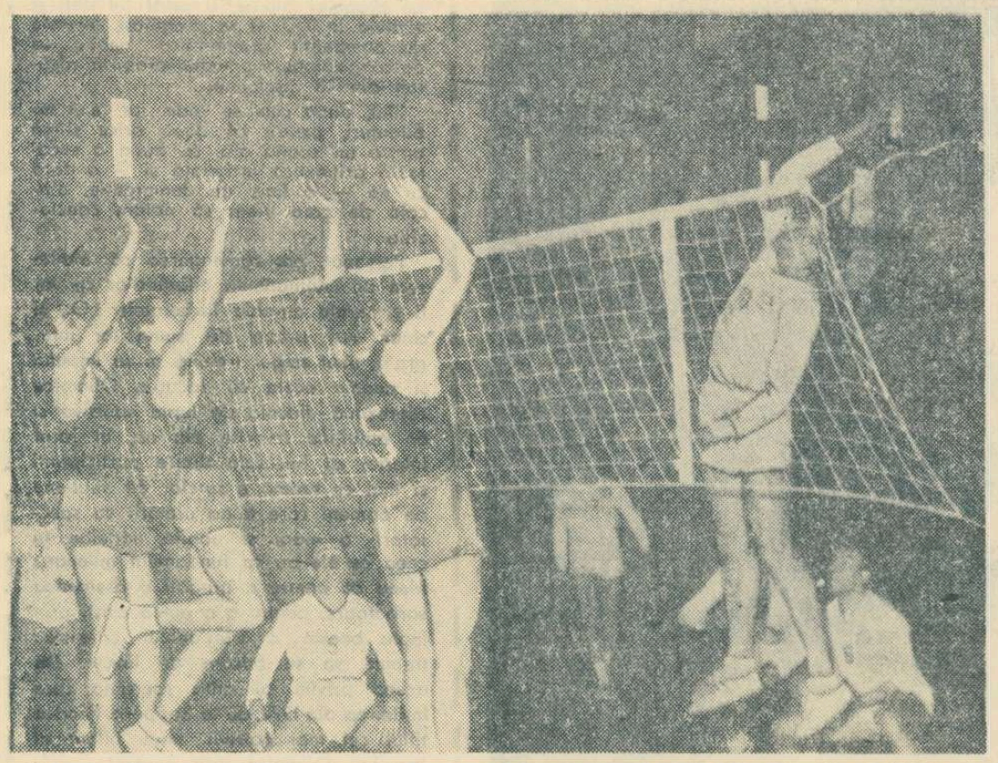

Corbeanu (Dinamo) — pe punctul de a cîștiga disputa cu blocajul băcăuanilor Timofte, Ciuhureanu și Moșescu

Foto: A. NEAGU

Start modest la reluarea campionatelor...

Echipele din divizia A au reînceput ieri întrecerea din cadrul campionatelor republicane. Printr-o etapă destul de... cuminte, cu rezultate normale, după partide trezite cînd și cînd din apatie, e drept, dar — ceea ce în primul rînd supără — lipsite îndeobște de strălucire tehnică. Precum ne-o împărtășesc mai toți corespondenții noștri din provincie, ale căror scurte relatări telefonice le publicăm împreună cu impresiile — unele ceva mai favorabile — culese de la meciurile jucate în Capitală.

Medicina București — Drapelul roșu Sibiu (f) 3—0 (5, 12, 9), victorie mai clară decît arată rezultatele set rilor 2 și 3, obținută în 65'. Dispută pe-alocuri animată, dar în genere de nivel tehnico-tactic submediocru, prin evoluția deseori penibilă a formației sibiene, a cărei compunere, întrunind în formula sa de bază mai multe elemente plafonate (la o scăzută valoare!), comportă o discuție aparte. Evidențiate de la gazde — **Sudacevschi, Zaharescu, Bărbulescu, Klein.** Meciul a fost condus corect de **H. Toyo'a** (care însoțește în turneu **echipa națională feminină a** Japoniei), ajutat de **N. Mateescu. (— C. F. —)**

C. P. București — Universitatea Cluj (f) 3—1 (2, 9, —13, 9). Tipografele, cu o preluare mai bună, au repurtat o victorie meritată. Dintre jucătoarele folosite de cele două echipe, s-au detașat: **Ionescu, Covaci, Vlădeanu** (C.P.B.), **Mocanu** și surorile **Meșeșan** de la Universitatea. Au arbitrat foarte bine **M. Nicolau și A. Ionescu. (I.D.)**

Universitatea Craiova — Rapid București (f) 0—3 (15, 10, 5). Oaspetele au învins cu largul concurs al gazdelor, care au greșit abundent atît în apărare cît și în atac, pierzînd un set ca și cîștigat, primul, în care au condus cu 10—2 și 14—8! **(Șt. Gurgui — coresp.)**

Farul Constanța — Penicilina Iași (f) 3—2 (12, —11, 12, —6, 7). După trei seturi de dispută strînsă și unul pierdut net, localnicele și-au adjudecat o victorie la care nu mai sperau datorată îndeosebi greșelilor comise de principalele atacante ale Penicilinei, **Căunei** și **Zabara.** Arbitrajul cuplului bucureștean **D. Medianu — I. Covaci** — slab, ca și jocul **(C. Popa — coresp. principal)**

Rapid București — Minerul B. Mare (m) 3—0 (7, 7, 10). Băimărenii nu puteau emite pretenții în fața sextetului giuleștean, care a funcționat ieri ireproșabil, încheind întrecerea în 53'. Învinșii au avut o revenire la începutul setului 2, conducînd cu 3—0, și la mijlocul setului 3, apropiindu-se de la 2—6 la 5—6 și de la 5—9 la 8—9. De la Rapid i-am remarcat pe **Drăgan, Penciulescu** și **Mincev,** iar de la Minerul pe **Rău** și **Solomon.** Atent — arbitrajul bucureștenilor **N. Ursulescu** și **S. Gheorghiță.**

Dinamo București — Viitorul Bacău (m) 3—0 (13, 4, 6) după 60' de joc echilibrat și frumos numai în setul întîi, în care băcăuanii, abordînd cu. Au arbitrat cu scăpări **V. Dimitriu — Bacău** și **M. Oancea — București. (I. Constantinoaia-coresp.).**

Farul Constanța — Tractorul Bv. (m) 3—2 (7, —7, 5, —11, 11). Partidă de nivel tehnic scăzut. Farul, condus în ultimul set cu 8—2, a avut spre sfîrșit o revenire, facilitată și de schimbarea neinspirată a lui Bărbuță din echipa Tractorul. Cei mai buni de pe teren: **Gornoviceanu** și **Mînzu** (Farul), respectiv **Bărbuță** și **Banea.** Slab arbitrajul prestat de **I. Covaci** și **N. Demetriu. (Em. Dumitrescu-coresp.).**

Alumina Oradea — Steaua București (m) 0—3 (6, 9, 12). Victorie clară a bucureștenilor, net superiori orădenilor, din echipa cărora singuri **Rogozan** și **Neuman** s-au detașat. Au arbitrat foarte bine **V. Chioreanu — Cluj** și **N. Geterbaum** — Timișoara. **(V. Sere-coresp.).**

Echipa feminină a Japoniei susține azi primul meci la Constanța

Sala sporturilor din Constanța găzduiește în după-amiaza zilei de azi cea dintîi partidă din cadrul turneului pe care echipa națională feminină a Japoniei îl întreprinde în țara noastră. Oaspetelor le va da replica formația de divizie A *Penicilina Iași.* Mîine, tot la Constanța, voleibalistele japoneze vor întîlni echipa divizionară locală *Farul.*

fotbal

NINGE, PLOUĂ, CAMPIONATUL SE APROPIE...

Campionatul divizionar se apropie cu paşi repezi. Mai sînt exact trei săptămîni pînă la reluarea lui oficială (10 martie) şi numai două săptămîni pînă la preludiul (3 martie) ce ni-l vor oferi 16-zecimile „Cupei României".

Şi ieri, în ciuda vremii nefavorabile, în întreaga ţară (ploi, ninsoare), echipele şi-au continuat seria meciurilor de verificare. Telefoanele au zbîrnîit în redacţie ca în... plin sezon, corespondenţii transmiţîndu-ne amănunte de la jocurile la care au asistat. Iată, pe scurt, amănuntele recepţionate din provincie ca şi relatările jocurilor din Bucureşti.

RAPID - FARUL 1-0 (0-0)

Surpriză la Dinamo

Amicalul de ieri dimineaţă, de pe terenul II al Giuleştiului, a constituit un bun prilej de verificare a posibilităţilor fizice ale feroviarilor bucureşteni şi ale jucătorilor constănţeni. Dar, din cauza terenului acoperit cu un strat de zăpadă, precum şi a vremii neprielnice (a nins încontinuu), încercările celor două echipe de a realiza un joc de calitate n-au avut succes.

În primele 45 de minute s-a jucat mai mult la mijlocul terenului, cu rare incursiuni la cele două porţi. Rapidiştii au construit totuşi cîteva acţiuni, soldate cu şuturi care au greşit de puţin ţinta. Astfel, în min. 38, fundaşul Ştefan a trimis balonul printre apărătorii constănţeni la Neagu, care a pasat subtil lui Dumitriu. Ultimul, de la circa 14 m, a şutat puternic, balonul ştergînd bara transversală. Riposta jucătorilor de la Farul s-a lovit de apărarea energică — om la om — a feroviarilor.

În pauză, antrenorii au operat o serie de modificări în formaţii, ceea ce a dus la o înviorare a jocului. Am asistat la multe faze palpitante la porţile apărate de Răducanu şi, respectiv, Ştefănescu, şi la un frumos gol marcat de bucureşteni. În min. 58, tînărul Petreanu a făcut o cursă pe extremă, a intrat în careu, de unde a şutat puternic. De pe linia porţii, fundaşul Pleşa a respins balonul la **Bungău**, care l-a retrimis în poartă: 1—0 pentru Rapid. În continuare, jucătorii de la Farul au avut o bună parte din timp iniţiativa, însă rezultatul a rămas neschimbat.

Arbitrul M. Sadoveanu a condus bine următoarele formaţii:

RAPID: Răducanu — Lupescu — Ştefan, Motroc, Costea, Greavu — Pop (Dinu), Dumitru (Jamaischi) — Neagu, Dumitriu (Bungău), Codreanu (Petreanu).

FARUL: Uţu (Ştefănescu) — Georgescu, Pleşa, Mareş, Dumbravă — Manolache (Antonescu), Koszka — Unguroiu, Tufan, Iancu, Ologu (Biliboacă).

P. VINTILA

DINAMO BACĂU - DINAMO OBOR 0-1 (0-0)

Stadionul Dinamo a fost locul de disputare a unui cuplaj fotbalistic la care şi-au dat concursul 4 echipe ale „familiei" Dinamo. În deschidere, speranţele clubului **Dinamo**, antrenate de Tr. Ionescu, au fost învinse de **Electronica Obor** cu scorul de 3—1 (2—0). Golurile au fost înscrise de către Dima (min. 35), Udroaica (min. 43) şi I. Ştefan (min. 65) pentru Electronica, de la speranţe înscriind Doru Popescu (min. 75).

În cea de-a doua partidă, **Dinamo Obor** şi-a verificat potenţialul în faţa lui **Dinamo Bacău** (locul 6 în clasamentul diviziei A), pe care a întrecut-o cu scorul de 1—0 (1—0), golul învingătorilor fiind marcat de Roşu (min. 30). Au evoluat următoarele formaţii:

DINAMO BACĂU: Nagel — Maghiar, Nunweiller IV, Vătafu, Velicu — Duţan, Nedelcu — Comănescu, Ene II, Băluţă (Ene Daniel, min. 45), David.

DINAMO OBOR: Stelian — Paraschiv, Moraru, Enciu, Ivan — Stănescu, Octavian — Duţă, Roşu, Lazăr, Roman.

Vasile URZICEANU

Fază din meciul Dinamo Obor — Dinamo Bacău, încheiat cu o surprinzătoare victorie a oborenilor

Foto: AUREL NEAGU

In ţară...

STEAGUL ROŞU - POLITEHNICA IAŞI 1-1 (0-1)

BRAŞOV, 18 (prin telefon). În prima repriză jucătorii de la Politehnica au reuşit să deschidă scorul prin Cuperman în min. 10. După pauză, ambele formaţii au jucat bine, dovedind o bună orientare tactică, acţionînd în funcţie de starea terenului (desfundat). Pentru braşoveni a marcat Pescaru (min. 47). Portarii Constantinescu (Politehnica) şi Papuc (Steagul roşu) au apărat excelent.

C. Gruia, coresp. principal

UNIVERSITATEA CLUJ - MINERUL BAIA MARE 1-1 (1-0)

CLUJ, 18 (prin telefon). Meciul s-a disputat pe un teren acoperit cu un strat gros de zăpadă. Atacul studenţilor a acţionat slab. Oaspeţii au lăsat o bună impresie. Golurile au fost marcate de Adam (min. 13) pentru Universitatea, respectiv Snacovshi (min. 65) pentru Minerul.

N. Todoran, coresp.

POLITEHNICA TIMIŞOARA - JIUL PETROŞENI 1-1 (0-1)

Timişoara, 18 (prin telefon). În ciuda timpului neprielnic, peste 1000 de spectatori au asistat la acest meci, disputat pe stadionul „23 August". Studenţii au dominat mai mult, însă cei care au deschis scorul au fost oaspeţii. Autorul golului: Ionescu (min. 40). În repriza a doua, jucătorii de la Politehnica au reuşit să egaleze prin Dobîndă (min. 73).

C. Creţu — coresp.

ŞOIMII BUZĂU - A.S.A. TG. MUREŞ 2-4 (1-2)

BUZĂU, 18 (prin telefon). Joc frumos, cu o accentuată notă de dominare a oaspeţilor. Golurile au fost marcate de Raksi (2), Dodu şi Mureşan pentru A.S.A., Preda (2) pentru Şoimii.

M. Dumitru, coresp.

METALUL TIRGOVIŞTE - POIANA CÎMPINA 4-3 (2-1)

TÎRGOVIŞTE, 18 (prin telefon). O evoluţie mulţumitoare a ambelor echipe. Autorii golurilor: Pîrvu (min. 15, 22), Niţescu (min. 60), Chiriţă (min. 72) pentru Metalul, Silaghi (min. 12), Tr. Popescu (min. 63), Chirilă (min. 79) pentru Poiana.

N. Borcea, coresp.

CEAHLĂUL P. NEAMŢ - TEXTILA BUHUŞI 2-1 (1-1)

P. NEAMŢ, 18 (prin telefon). Jucătorii de la Ceahlăul au dovedit o bună pregătire fizică. Scorul a fost deschis de oaspeţi, la un contraatac finalizat de Nemeţ (min. 22). Pentru gazde a înscris Meder (min. 35 şi 74).

C. Nemţeanu, coresp.

MEDICINA CLUJ - C.F.R. CLUJ 1-1 (1-0)

Cluj, 18 (prin telefon). Feroviarii au avut iniţiativa o mai mare parte din timp dar n-au reuşit să concretizeze. Au marcat: Bano (min. 40) pentru Medicina, Mazurachis (min. 83) pentru C.F.R.

T.U.G. BUCUREŞTI - MAŞINI UNELTE BUCUREŞTI 0-1 (0-1)

Jocul a fost viu disputat şi s-a terminat cu victoria formaţiei Maşini unelte, care activează în campionatul orăşenesc. Singurul gol al partidei a fost înscris de Dan Petrescu în min. 15.

C. Pufu, coresp.

Emil Dumitriu a urmărit atent pasa trimisă de Neagu, dar mingea expediată cu putere va „şterge" bara transversală

Foto: V. BAGEAC

Fotbalişti români peste hotare

MOSCOVA 18 (Agerpres). — În oraşul Duşanbe (R.S.S. Tadjikă) a început un turneu internaţional de fotbal la care participă echipele Universitatea Craiova, F.C. „Polonia", Pamir Leninabad şi Energetik Duşanbe.

În primul meci, Universitatea Craiova a terminat nedecis 1—1 (1—0) cu formaţia Energetik Duşanbe. Scorul a fost deschis în primul minut de craioveanul Niţă, iar gazdele au egalat în minutul 87. Partida a fost urmărită de 20 000 de spectatori.

ROMA 18 (Agerpres). — În prima zi a turneului internaţional de fotbal de la Viareggio, rezervat echipelor de juniori, au fost înregistrate următoarele rezultate: Fiorentina — Steaua Bucureşti 2—0 (1—0); Vojvodina Novi Sad — A.C. Milan 3—1 (0—1); Internazionale Milano — Stade de Reims 1—0 (0—0); Burevestnik (U.R.S.S.) — A.S. Roma 0—0; Dukla Praga — Sampdoria Genova 1—0 (0—0).

PRONOSPORT

REZULTATELE CONCURSULUI PRONOSPORT nr. 7 DIN 18 FEBRUARIE 1968

I.	Bologna — Lanerossi	1
II.	Brescia — Mantova	2
III.	Cagliari — Fiorentina	1
IV.	Milan — Internazionale	X
V.	Napoli — Spal	1
VI.	Roma — Sampdoria	X
VII.	Torino — Juventus	1
VIII.	Varese — Atalanta	1
IX.	Bari — Catania	1
X.	Genoa — Catanzaro	X
XI.	Padova — Palermo	X
XII.	Reggina — Verona	X
XIII.	Potenza — Foggia	2

Fond de premii 402.505 lei.

telex-radio-telefon

ÎN CADRUL „CUPEI CAMPIONILOR EUROPENI" la baschet s-au disputat noi întîlniri.

În competiţia masculină (sferturi de finală, meci tur) la Sofia, formaţia T.S.K.A. Cerveno Zname a întrecut cu scorul de 89—76 (38—46) echipa iugoslavă Zadar.

În competiţia feminină s-au desfăşurat două jocuri tur din cadrul sferturilor de finală: T.T.T. Riga — Recoaro Vicenza 87—43 (48—25) şi M.T.K. Budapesta — L. K. S. Lodz 62—50 (23—18).

■

CU PRILEJUL UNUI CONCURS ATLETIC DE SALĂ desfăşurat la Louisville (Kentucky) echipa Universităţii Villanova a realizat cea mai bună performanţă mondială în proba de ştafetă 4x880 yarzi, cu timpul de 7:23,7. În ultimul schimb Dave Patrick a parcurs 880 yarzi în 1:41,1. Atletul negru Ralph Boston a cîştigat proba de săritură în lungime, cu 7,73 m. Aceeaşi probă, la feminin, a revenit atletei Willie White, cu 6,13 m.

■

COMPETIŢIA INTERNAŢIONALĂ DE CROS de la Sheffield a revenit englezului Ron Hill, cronometrat pe distanţa de 14,5 km cu timpul de 44:54,0. Scoţianul Alder a sosit al doilea, după 15 secunde.

■

ÎN CONCURSUL INTERNAŢIONAL DE ATLETISM desfăşurat la Palatul Sporturilor din Moscova, proba de triplusalt a fost cîştigată de sportivul sovietic Nikolai Dutkin cu rezultatul de 16,51 m. **Pe locul doi, cu 15,92 m, s-a clasat concurentul român Şerban Ciochină.**

Alte rezultate: 50 m bărbaţi: Guiness (S.U.A.) 5,4; 50 m femei: Farrell (S.U.A.) 6,0; 800 m bărbaţi: Crothers (Canada) 1:50,5; lungime femei: Elena Ringa (U.R.S.S.) 6,36 m; greutate: Nadeida Cijova (U.R.S.S.) 17,48 m.

■

DISPUTAT LA VARŞOVIA, meciul de handbal dintre echipele feminine ale Iugoslaviei şi Poloniei s-a încheiat cu scorul de 17—10 (9—3) în favoarea jucătoarelor iugoslave.

■

ECHIPA MASCULINĂ de handbal Partizan Bielovar a învins cu 24—16 (11—9) formaţia spaniolă Groanollers şi s-a calificat în semifinalele „Cupei campionilor europeni". În primul meci echipa iugoslavă cîştigase cu 36—13.

■

CONCURSUL INTERNAŢIONAL de ciclocros desfăşurat la Binningen (Elveţia), a fost cîştigat de Rolf Wolfshohl (R.F.G.) care a acoperit 24,750 km în 1 h 13:44,0. Pe locurile următoare s-au clasat Renato Longo (Italia) şi Hermann Graetner (Elveţia).

ÎNCEPÎND DIN ANUL 1969, campionatele britanice de atletism se vor desfăşura pe distanţe metrice. Această hotărîre a fost luată de comitetul executiv al Federaţiei britanice de atletism. Cursa de o milă va fi într-un fel menţinută, înlocuindu-se proba de 1 500 m cu una de 1 600 m.

■

AUTOMOBILISTUL ITALIAN Leo Cella, în vîrstă de 31 de ani, s-a accidentat mortal în timp ce făcea probe de încercare, cu un automobil de curse Alfa Romeo-33, în apropiere de Milano.

■

DIN LAUSANNE se anunţă că întrecerile campionatelor europene de judo vor avea loc anul acesta în organizarea federaţiei elveţiene. Întrecerile se vor desfăşura în zilele de 17, 18 şi 19 mai la Lausanne.

■

ÎN CADRUL LUCRĂRILOR Congresului Federaţiei internaţionale de skeleton (săniuţe) s-a stabilit ca întrecerile campionatelor mondiale pe anul 1969 să aibă loc la Konigsee (R.F. a Germaniei). În anul 1970, campionatele mondiale vor fi găzduite de Austria, iar în 1971 de Italia.

Vince Bizzarro este numele unui nou săritor cu prăjina, aparţinînd echipei din Villanova (S.U.A.), care se afirmă ca un redutabil adversar pentru Bob Seagren, pe care l-a şi învins recent în concursul de la Boston.

FOTBAL PE GLOB

CORESPONDENŢĂ SPECIALĂ DIN ITALIA: MILAN - INTERNAZIONALE 1-1

Etapa de duminică, a XX-a, din campionatul italian a suscitat un interes deosebit pentru cele două derbiuri locale care au avut loc la Milano şi Torino. La Milano, Internazionale a întîlnit pe actualul lider al campionatului, Milan, iar la Torino, campioana de anul trecut, Juventus, a avut de înfruntat formaţia Torino, una din fruntaşele actualului campionat.

Pe San Siro rivalitatea dintre cele două echipe nu a dat nici uneia cîştig de cauză. Inter a deschis scorul chiar în primele minute prin Capellini, avantaj care l-a menţinut pînă în repriza secundă, cînd „bătrînul" Hamrin a marcat golul egalizator. Inter a dominat în general mai mult, dar scorul a rămas neschimbat: 1—1.

La Torino, Juventus a deschis scorul prin De Paoli, dar nu a putut menţine mult timp avantajul. Torino a jucat excelent egalînd prin Facchin şi înscriind apoi golul victoriei prin Agroppi. Astfel, învingător cu 2—1 în meciul de ieri, Torino ocupă un loc onorabil (al 3-lea) în actualul campionat. Varese este în continuare o echipă constantă, dovedită de altfel prin succesul repurtat duminică în faţa Atalantei: 2—0 (autorii golurilor Anastasi şi Vastola). De menţionat că Atalanta a ratat un penalti.

Celelalte rezultate: **Brescia — Mantova 0—1, Napoli — Spal 1—0, Cagliari — Fiorentina 3—1, Roma — Sampdoria 1—1, Bologna — Lanerossi 2—0.**

În clasamentul golgeterilor continuă să conducă **Prati** (Milan) şi **Combin** (Torino) cu cîte 12 goluri. Ei sînt urmaţi de **Altafini** (Napoli) 11 g. După etapa de ieri, situaţia fruntaşelor este următoarea:

1.	Milan	20	11	8	1	37—19 30
2.	Varese	20	10	5	5	23—16 25

3—4. Torino şi Napoli cîte 24 p, 5. Juventus 22 p, 6—7—8. Cagliari, Internazionale, Fiorentina cîte 21 p etc.

Cesare TRENTINI

LA NICOSIA: CIPRU — ELVEŢIA 2-1!

În ultimul meci al grupei a 6-a din preliminariile campionatului european s-a înregistrat o surpriză de mari proporţii. Jucînd la Nicosia, echipa Ciprului a învins cu 2—1 (1—1) reprezentativa Elveţiei! În urma acestui rezultat, clasamentul final al grupei se prezintă astfel:

1.	Italia	6	5	1	0	17— 3 11
2.	România	6	3	0	3	18—14 6
3.	Elveţia	6	2	1	3	17—13 5
4.	Cipru	6	1	0	5	3—25 2

● În „Cupa campionilor Americii de Sud": **Estudiantes** (Argentina) — **Deportivo Cali** (Columbia) 3—0 1—0).

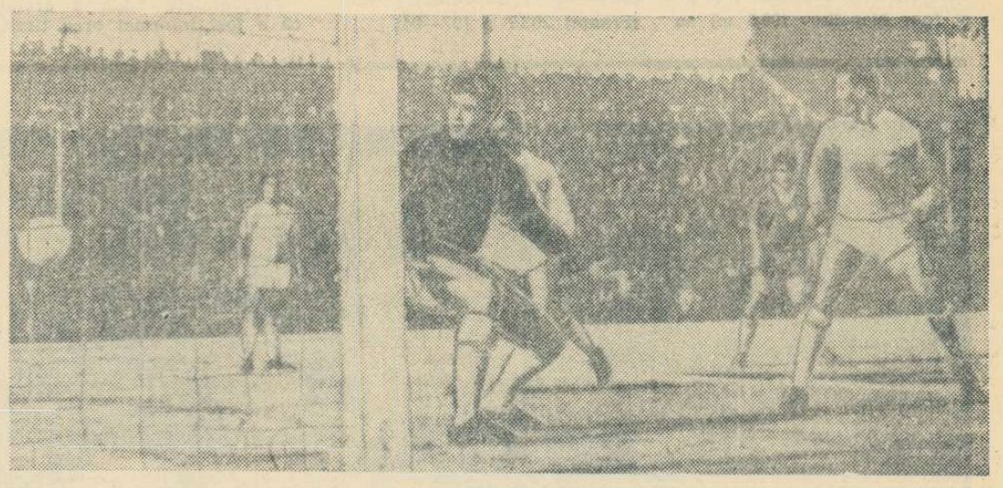

Singurul gol marcat de fotbaliştii naţionalei Elveţiei, în meciul disputat simbătă la Nicosia, în compania echipei Ciprului, cîştigătoare cu scorul final de 2—1

Telefoto: U.P.I — AGERPRES

Pe luciul gheţii

● Fruntaşii patinajului artistic din Capitală sînt în faţa unor noi întreceri de amploare. Mîine după-amiază, la patinoarul Floreasca, se dă startul în finalele regionale ale competiţiei republicane dotate cu „Cupa României", aflată la prima sa ediţie. Întrecerile se desfăşoară la categoriile de seniori şi juniori mari, pentru probele individuale şi de perechi. Concurenţii vor trebui să efectueze, în cadrul figurilor obligatorii, un număr de 6 desene, apoi 2 sărituri şi o piruetă. Figurile libere vor fi executate în ultima zi a concursului, vineri.

● Tradiţionala competiţie rezervată patinatorilor începători, dotată cu „Cupa Constructorul", a ajuns la cea de a treia ediţie. Anul acesta, întrecerea — organizată de clubul sportiv Constructorul, în colaborare cu Comisia de patinaj a oraşului Bucureşti — va avea loc în primele zile ale lunii martie (1—3). Au drept de participare toţi patinatorii care n-au luat parte la campionatele republicane.

Ce fac învinşii?...

Se ştie că meciurile constituie criteriile cele mai sigure de verificare a formei, a valorii unui sportiv. Oricît s-ar pregăti acesta în sala de antrenament, oricît de mare i-ar fi ambiţia de a deveni „un nume", el nu se va putea impune dacă nu va fi confruntat, în meci amical sau oficial, cu un adversar de valoare. Campionatul republican de box al juniorilor, care se desfăşoară în prezent, aproape în întreaga ţară, a reunit şi de data aceasta, un mare număr de pugilişti tineri. Timp de trei luni de zile, juniorii vor lupta cu ambiţie pentru a-şi adjudeca titlurile puse în joc. Cei mai mulţi dintre ei, vor fi eliminaţi însă din competiţie, întrucît se ştie că există numai 11 titluri de campioni la juniori mari, şi 11 la juniori mici.

Se pune deci întrebarea: ce fac juniorii care sînt învinşi în etapele inferioare ale campionatelor? Sau, mai bine-spus, ce ar trebui să facă?

Boxerii seniori au asigurate, anual, două competiţii oficiale: campionatele individuale şi cele pe echipe. Speranţele boxului nostru participă însă la o singură întrecere de amploare, care, şi aceasta durează numai trei luni. Fără discuţie, calendarul competiţional al juniorilor este mai greu de alcătuit. Trebuie ţinut seama de anumite condiţii obiective, majoritatea boxerilor fiind elevi. Prevalîndu-se însă de această situaţie, o parte dintre antrenorii noştri nu se mai ocupă cu tragere de inimă de juniorii care sînt învinşi în etapele inferioare ale campionatelor. Dar, printre aceşti sportivi există destui tineri talentaţi, cu perspective de progres. Insuccesul lor în campionat n-ar trebui să-i dezarmeze pe antrenori, ci dimpotrivă. Fără să le îngreuieze munca de învăţătură, antrenorii ar putea să perfecteze meciuri pe plan local, din două în două săptămîni, meciuri care i-ar menţine pe juniori într-o activitate continuă. Şi aceasta mai cu seamă în perioada vacanţelor.

R. CALARAŞANU

In concursul de la Reşiţa

Primele recorduri ale seniorilor

VI. Moraru - 2:20,2 la 200 m mixt şi M. Slavic - 2:03,6 la 200 m liber

REŞIŢA 18 (prin telefon) Piscina acoperită din localitate a găzduit timp de trei zile cel dintîi concurs de amploare al anului, rezervat primilor 6 clasaţi în fiecare probă, în clasamentul celor mai buni înotători ai anului 1967. La întreceri au fost prezenţi sportivi din *Reşiţa, Bucureşti, Timişoara, Tg. Mureş, Galaţi şi Turda. În schimb, ne-a părut cu totul inexplicabilă absenţa celor mai buni înotători clujeni, care au beneficiat în acest sezon de condiţii excelente de pregătire.*

Cele mai bune performanţe ale concursului au fost realizate de *Vladimir Moraru* — 2:20,2 la 200 m mixt, *Marian Slavic* — 2:03,6 la 200 m liber (ambele noi recorduri republicane în bazin acoperit) şi *Angel Şoptereanu*, învingător în dubla dispută cu V. Costa, în 1:09,7 la 100 m şi 2:33,8 la 200 m bras. Printre celelalte rezultate demne de reţinut figurează şi cele ale lui *P. Teodorescu* la 100 m bras, 200 m bras şi 200 m mixt, *Emilia Şilianu* şi *Gica Manafu* la 100 m bras, *Giurasa* şi *Potoceanu* în cursele de 100 m şi 200 m spate.

REZULTATE TEHNICE — ZIUA I: *100 m liber* (f): Anca Andrei 66,9, Agneta Şterner 67,5, Mariana Stanciu 68,2 (r.p.); *100 m liber* (m): H. Schier 56,7, D. Demetriad 56,7, G. Götter 58,9 (Slavic a condus pînă la 75 m, dar lovindu-se de peretele bazinului la întoarcere a abandonat); *200 m mixt* (m): VL. MORARU *2:20,2 — nou record în bazin acoperit, Slavic 2:21,4 (r.p.), P. Teodorescu 2:23,5 — nou rec. de juniori*, N. Tat 2:26,4; *100 m spate* (m): *Z. Giurasa* 63,8, *Potoceanu* 65,2, T. Şerban 66,4; *100 m bras* (f): *E. Şilianu* 1:22,3, *G. Manafu* 1:22,8, M. Birsan 1:25,1, M. Horvat 1:25,6.

Ziua a II-a: 200 m spate (m): *Giurasa* 2:21,5, *Potoceanu* 2:22,9; *100 m spate* (f): Balaban 1:10,4, A. Andrei 1:10,5, D. Mezinca 1:18,0; *200 m liber* (m): SLAVIC *2:03,6 — nou record, Vl. Moraru 2:04,4*, G. Götter 2:07,3, Demetriad 2:09,1; *200 m bras* (f): *G. Manafu* 2:57,8, E. Silianu 3:01,3, Birsan 3:04,3, Horvat 3:04,8, A. Lambadarie 3:04,9, I. Simon 3:05,4; *200 m bras* (m): *A. Şoptereanu* 2:33,8, *V. Costa* 2:34,3 (r. p.), *P. Teodorescu* 2:35,6 (r. p.), *Săruleanu* 2:41,8; *100 m delfin* (f): A. Şterner 1:12,3, N. Ştefănescu 1:14,9; *100 m delfin* (m): A. Covaci 63,2, Băin 64,2, Schier 65,2, Tat 65,4, *M. Nau* 65,4 (r. p.).

ZIUA A III-A: *400 m liber* (f): D. Coroiu 5:22,6, N. Ştefănescu 5:23,8; *200 m delfin* (f): *Şterner* 2:39,8, Cerbeanu 2:49,5; *100 m bras* (m): *Şoptereanu* 1:09,7, *Costa* 1:10,1, *Teodorescu* 1:11,4 (r. p.), *Săruleanu* 1:14,3 (r.p.); *200 m spate* (f): *A. Andrei* 2:36,5, Höcher 2:47,9; *200 m delfin* (m): Covaci 2:23,3, Băin 2:23,5, Tat 2:26,5; *400 m liber* (m): V. Moraru 4:32,6, D. Naghi 4:34,3, Slavic 4:35,2, Götter 4:39,3.

A. RUDEANU — coresp.

Ediția jubiliară A JOCURILOR OLIMPICE DE IARNĂ

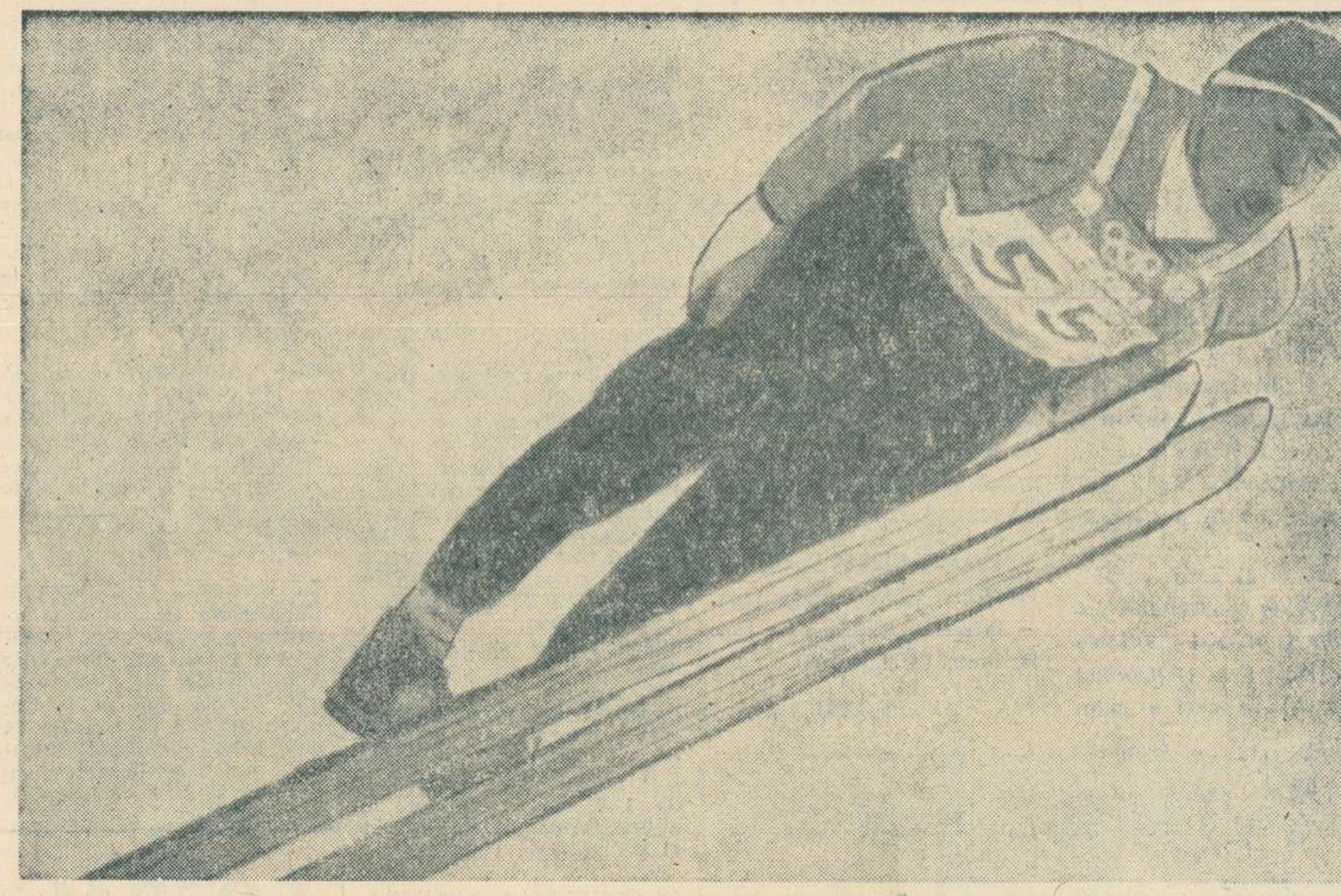

Un om pe schiuri planează deasupra muntelui străjuit de stinca celor 3 fecioare... Este Vladimir Belousov, cîștigătorul ultimei probe olimpice — săriturile de la trambulina mare

Telefoto: U.P.I. — AGERPRES

O ultimă surpriză

Vladimir Belousov (U.R.S.S.) — cel mai bun la trambulina mare

Vremea a fost admirabilă ieri, la Saint Nizier, aducînd în împrejurimile trambulinei de sărituri (de la 90 de metri) peste 70 000 de spectatori. La startul probei, care avea să decidă pe cel de al 35-lea (și totodată ultimul) campion olimpic al ediției a X-a, s-au prezentat 59 de concurenți din 17 țări.

Întrecerea icarilor moderni a fost splendidă, publicul însoțind cele mai multe încercări ale temerarilor săritori cu îndelungi ovații. Pentru a da posibilitate sportivilor de a obține rezultate cît mai bune (s-a avut în vedere și faptul că în zilele precedente vremea nefavorabilă a stînjenit mult antrenamentele oficiale) juriul concursului a aprobat efectuarea unei sărituri de probă înaintea celor două oficiale.

Chiar de la această manșă neoficială am putut observa evoluția (99,5 m) excelentă a sovieticului **Vladimir Belousov**. Sărituri promițătoare anunțau și norvegianul **Bjorn Wirkola** (98,5 m), austriacul **Reinhold Bachler** (101,5 m — cea mai lungă săritură a zilei) și proaspătul campion olimpic al probei de 70 m, cehoslovacul **Jiri Raska** (99 m).

Au urmat încercările oficiale. Primul a coborît norvegianul **Jan Olaf Roaldset**, iar încercarea sa a măsurat 100,5 m. Apoi, un alt compatriot al său, **Bent Tomtum** a smuls ropote de aplauze cu săritura sa (apreciată mai bine) de 98,5 m. Sovieticii **Anatoli Jeglanov** (99 m) și **Igor Napalkov** (96,5 m) au punctat de asemenea foarte bine. În schimb, evoluțiile reprezentanților R. D. Germane, **Manfred Queck** (96,5 m cu note mai slabe pentru ținută) și **Dieter Neundorf** (93 m) au fost mai puțin reușite. Protagoniștii probei au sărit în partea a doua a manșei: **Lars Grini** (Norvegia) 99 m, **Takashi Fujisawa** (Japonia) 101 m (el avea să rateze a doua încercare), **Bachler** 98,5 m, **Raska** 101 m și **Belousov** 101,5 m. Ordinea după prima serie: BELOUSOV 118 p, FUJISAWA 116,8 p, RASKA 116,3 p, GRINI 111,5 p, ROALDSET 109,6 p, JEGLANOV 108,5 p, TOMTUM 108,3 p și BACHLER 107,3 p.

În manșa a doua, **Belousov** s-a dovedit din nou cel mai bun și astfel, tînărul lăcătuș din Vsevolodsk (21 ani) a furnizat marea surpriză, cîștigînd titlul olimpic. Cu sărituri remarcabile au încheiat proba și **Raska** (98 m), **Grini** (93,5 m), **Queck** (98,5 m) și **Tomtum** (95 m).

Iată clasamentul întrecerii: 1. VLADIMIR BELOUSOV **(U.R.S.S.) 231,3 p (101,5 m și 98,5 m) — campion olimpic**; 2. **Jiri Raska (Cehoslovacia) 229,4 p (100—98)**; 3. **Lars Grini (Norvegia) 214,3 p (99—93,5)**; 4. Manfred Queck (R.D.G.) 212,8 p (96,5—98,5), 5. Bent Tomtum (Norvegia) 212,2 p (98,5—95); 6. Reinhold Bachler (Austria) 210,7 p (98,5—95); 7. Wolfgang Stoehr (R.D.G.) 205,9 p (96,5—92,5), 8. Anatoli Jeglanov (U.R.S.S.) 205,7 p (99—92); 9. Ludwik Zajc (Iugoslavia) 203,8 (96,5—93,5); 10. Gilbert Poirot (Franța) 203,7 p (97—94).

Clasamentul general (neoficial) pe medalii și puncte

ȚARA	AUR	ARGINT	BRONZ	IV	V	VI	Total puncte
NORVEGIA	6	6	2	6	3	2	103
U.R.S.S.	5	5	3	3	3	5	92
FRANȚA	4	3	2	2	2	1	62
ITALIA	4	—	—	—	2	3	35
AUSTRIA	3	4	4	4	4	2	79
OLANDA	3	3	3	—	3	—	53,5
SUEDIA	3	2	3	3	4	4	63,5
R.F.G.	2	2	3	1	1	2	43
S.U.A.	1	5	1	1	5	4	47,5
FINLANDA	1	2	2	4	6	3	51,5
R.D.G.	1	2	2	2	1	2	35
CEHOSLOVACIA	1	2	1	1	—	1	25
CANADA	1	1	1	—	—	—	16
ELVEȚIA	—	2	4	1	1	—	31
ROMANIA	—	—	1	1	—	—	7
POLONIA	—	—	—	4	2	3	19
ANGLIA	—	—	—	1	1	1	6
UNGARIA	—	—	—	—	—	1	1

Calificarea și punctele F.I.S.

Decizia pe care a luat-o comisia de organizare a cursei masculine de slalom special, potrivit căreia înaintea celor două manșe obișnuite trebuiau să se efectueze coborîri de calificare (starea timpului nu a permis desfășurarea decît a uneia din cele două stabilite), a produs la Chamrousse mari nemulțumiri în rîndurile schiorilor din prima categorie. Aceștia s-au văzut puși în situația de a fi nevoiți să depună eforturi suplimentare pentru a obține un loc bun și calificarea în proba lor de specialitate, după ce luptaseră în decursul întregului sezon pentru a realiza poziții fruntașe în clasamentul oficial întocmit de Federația internațională de schi.

Iată de ce atenția generală a fost îndreptată în ultimele zile către dl. MARC HODLER, președintele F.I.S. În cadrul unei ample discuții el a fost întrebat, printre altele, dacă a primit scrisoarea adresată Federației de către un grup dintre cei mai buni schiori și ce părere are despre conținutul ei. În această scrisoare, de fapt, este vorba de o cerere, schiorii fruntași punînd tocmai problema punctelor acordate de F.I.S. pentru alcătuirea grupelor de concurs în proba de slalom special.

Președintele F.I.S. a arătat că a fost informat prea tîrziu despre această cerere a schiorilor și că, în consecință, n-a mai putut interveni în sensul luării unor noi măsuri. El a explicat însă că sistemul de calificare, care fusese prevăzut și pentru mondialele de la Portillo, va fi definitiv adoptat și că schiorii vor avea destul timp să se pregătească pentru competițiile supreme.

La rîndul lor, sportivii s-au plîns că nu au fost încunoștințați în timp util de regulament, dar că, practic, ar fi imposibil ca F.I.S. să-și schimbe deciziile pe care le-a luat nu mai departe decît în 1967, la Beirut, și că nimeni, după părerea concurenților, nu poate avea competența necesară pentru a anula această hotărîre luată.

Dl. Hodler a arătat că, în cele din urmă, concurenții trebuie să înțeleagă că Federației îi este imposibil să accepte cererea lor. Sportivii de primă categorie, între care s-au găsit cei mai valoroși dintre participanții la J.O., au subliniat dificultatea pe care o ridică proasta vizibilitate pe traseu ca și faptul că trebuie să se coboare în condiții diferite, chiar de la un om la altul. Președintele F.I.S. le-a dat asigurări că juriul probei va examina cu toată atenția condițiile de vizibilitate și că, dacă va fi nevoie, se vor lua măsuri de genul celor aplicate în proba de coborîre. (N.N. Acest lucru nu s-a întîmplat totuși, adeverindu-se previziunile sumbre ale competitorilor !).

Observația concurenților s-a referit mai ales la probele suplimentare de calificare cerute pentru recentele Jocuri Olimpice. În plus, ei au ridicat și o altă problemă foarte interesantă, aceea a camerelor de control în timpul cursei, care în condițiile lipsei de vizibilitate nu pot avea aportul normal.

Pînă la urmă timpul nefavorabil n-a îngăduit desfășurarea programului stabilit, iar finala a avut loc pe o vreme a cărei consecință au constituit-o cunoscutele incidente de sîmbătă.

Dificultățile pe care le-a întîmpinat Federația internațională s-au ivit mai ales în cazul concurenților care n-au participat la o serie întreagă de competiții anterioare Jocurilor și care, astfel, n-au putut obține puncte F.I.S. Este vorba de mulți concurenți, între care și cei din țara noastră. Căci nu toți i-au putut imita pe schiorii americani și canadieni, care au întreprins lungi turnee competiționale în Europa pentru a putea acumula puncte. Tocmai de aceea F.I.S. s-a văzut nevoită să recurgă la acest sistem de calificare. Considerăm că inițiativa Federației internaționale de schi este corectă cu atît mai mult cu cît în schiul alpin, în ultima vreme, s-a putut constata că o serie de tineri foarte talentați se impun chiar de la un sezon la altul și că, dimpotrivă, ar fi fost incorect să li se răpească șansa de a-și apăra calitatea sportivă numai pentru motivul că n-ar avea un punctaj F.I.S.

Maeștrii săniușului au reconfirmat

Suita de amînări s-a încheiat și la proba de **săniuțe pentru două persoane,** prin disputarea a două manșe, duminică dimineață, la Villard de Lans. De data aceasta, **sportivii din R.D. Germană** au obținut un binemeritat succes în fața principalului echipaj al Austriei, din care făcea parte și proaspătul campion olimpic la simplu, Manfred Schmid. Cei doi învingători, **KLAUS MICHAEL BONSACK** și **THOMAS KÖHLER** au format o echipă omogenă, cu evoluții constante la înalt nivel.

La J.O. de la Grenoble, ei și-au reconfirmat pe deplin măiestria, avînd în vedere că și în cursa de simplu au ocupat locurile II (Köhler) și III (Bonsack). Iată, de altfel, ordinea echipajelor fruntașe din **clasamentul probei de săniuțe pentru două persoane: 1. R.D. GERMANĂ (KLAUS BONSACK, THOMAS KÖHLER) 1:35,85; 2. Austria (Manfred Schmid, Ewald Walch) 1:36,34; 3. R.F. a Germaniei (Wolfgang Winkler, Fritz Nachmann) 1:37,29;** 4. R.F. a Germaniei II (Hans Plenk, Bernhard Aschauer) 1:37,61; 5. R.D. Germană II (Horst Hörnlein, Reinhard Bredow) 1:37,81; 6. Polonia (Zbigniew Gawior, Ryszard Gawior) 1:37,85. Din rezultate, se desprinde disputa strînsă petru medalia de bronz.

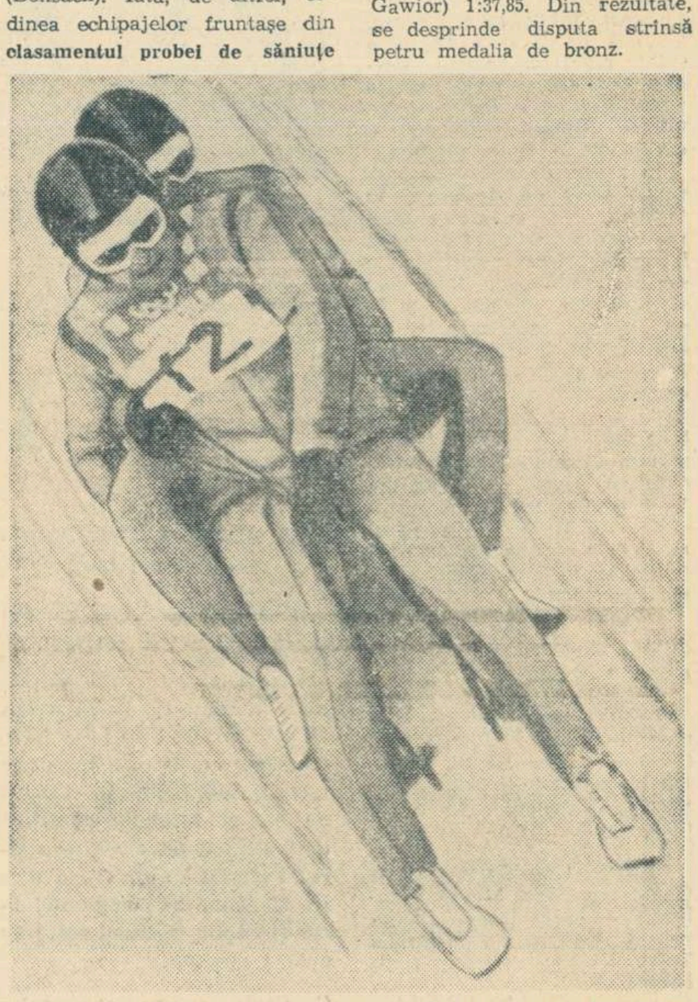

Ca și la ultimele campionate mondiale, săniuța lui Klaus Bonsack și Thomas Köhler, cei doi necontestați specialiști din R. D. Germană, a fost cea mai rapidă și pe pîrtia de la Villard de Lans

Patru canadieni își apără poarta în fața irezistibilului Anatoli Firsov. Dar nici O'Malley (nr. 2), nici Mott sau căpitanul echipei, Johnston, nu vor reuși să înlăture pericolul, ci patina portarului Ken Broderick, care oprește pucul. (Fază din derbiul turneului olimpic de hochei: U.R.S.S. — Canada 5—0)

Telefoto: U.P.I. — AGERPRES

Luciditatea și buna organizare a jocului au decis victoria

Două partide de hochei pe gheață, tradiționale pentru încheierea marilor competiții în acest sport, au constituit și aici la Grenoble punctul de atracție al zilei de sîmbătă, cînd mii de oameni s-au masat în fața ușilor de intrare de la Palatul de gheață în căutarea unui bilet.

Cele două meciuri, așteptate cu atîta interes, s-au deosebit substanțial, deși ambele au plăcut, oferind numeroase momente în care am putut gusta din plin tot ce are mai frumos hocheiul pe gheață. Deosebirea esențială a existat în privința ritmului de joc, întîlnirea dintre Cehoslovacia și Suedia a fost ceva mai lentă, mai liniștită. Opunînd formației cehoslovace un joc cu pase scurte, cu treceri bine gîndite și prudente din apărare în atac, hocheiștii suedezi au reușit să tempereze tendința spre un ritm mai alert al adversarilor lor. Nu-i mai puțin adevărat că jucătorii cehoslovaci se resimțeau după eforturile dincolo de limitele bănuite la această formație depuse în jocul anterior cu Uniunea Sovietică, așa că meciul a purtat în majoritatea timpului amprenta unei întîlniri mai puțin îndîrjite. Ba, la un moment dat, am avut chiar impresia că un rezultat de egalitate mulțumește ambele tabere!

Prin aceasta nu vrem să înțelegem că jocul a avut un nivel nemulțumitor. Combinațiile suedezilor, realizate totdeauna în 2 sau 3 jucători, șarjele lui Svedberg, excelent și în această întîlnire, frumoasele pătrunderi laterale, preferate de cehoslovaci, la care am admirat tehnica deosebită a unor jucători ca Nedomansky, Jirik, Golonka sau Hrbaty, toate la un loc au satisfăcut pe deplin.

Dar nu ne-au putut crea starea emoțională și nu ne-au oferit clipele de intensitate spectaculară ca cele ale ultimei partide a turneului olimpic, în care s-au aliniat, în fața a peste 12 000 de spectatori, selecționatele Uniunii Sovietice și Canadei.

Acest joc a plăcut mai mult și, în această direcție, principalul merit revine reprezentanților Canadei, care animați de un spirit de deplină sportivitate nu au abandonat lupta nici o clipă. Victoria jucătorilor sovietici s-a conturat chiar din primele minute. În momentul în care am văzut că echipa U.R.S.S. și-a organizat sistemul defensiv mai bine ca în meciul cu Cehoslovacia a fost clar că jucătorii canadieni vor trebui să facă mari eforturi pentru a înscrie. Și lucrurile așa s-au petrecut. Pentru că ocazii au existat, poate mai multe la poarta lui Konovalenko, dar de fiecare dată drumul pucului spre plasă a găsit fie o crosă, fie un jucător sovietic culcat în traiectoria lui. În fond pe așa ceva s-a clădit succesul de sîmbătă seara al echipei sovietice. Și pe încă un element: luciditatea în fazele decisive. Vă reamintiți? Tînărul atacant Mișakov a scăpat singur pe contraatac în minutul 33, la scorul de 1—0. În lama crosei unui debutant stătea posibilitatea ca echipa sa să se detașeze. El îl avea în față pe Broderick, cel mai bun portar al acestei competiții, un „stîngaci" care a pus probleme celor mai mari jucători. Și totuși Mișakov l-a driblat sec și a înscris. Și nu numai atît. La începutul reprizei a treia pucul a ieșit dintr-o învălmășeală la poarta lui Broderick și Starșinov a privit atent și a șutat exact acolo unde mai rămăsese doar un colțișor liber. Dar golul al cincilea? Firsov a dansat pur și simplu în fața lui Broderick, driblîndu-l de două ori consecutiv pentru a fi sigur că nu ratează. Aceasta este siguranța pe care în hochei ți-o dă luciditatea.

Și apoi selecționata Uniunii Sovietice și-a dovedit superioritatea și în organizarea jocului. În fiecare moment omul cu pucul a fost sprijinit de un coechipier; în permanență hocheiștii fără puc s-au demarcat și nu așa oricum, ci cu un scop tactic. O singură mare greșeală au comis sportivii sovietici în această întîlnire. Ne referim la tendința de a întîrzia jocul, de a întrerupe mereu acțiunile prin blocarea pucului la mantinelă, evidentă, în special, în repriza secundă. Și o asemenea tactică, aplicată mult prea devreme (scorul fiind doar 1—0) era cît pe aci să-i coste scump, pentru că în minutele 25—30 asaltul canadienilor, invitați la atac prin această tactică, l-a făcut pe Konovalenko și pe ceilalți jucători sovietici să transpire serios. Mai tîrziu echipa U.R.S.S. a adoptat un alt sistem, mai bun, încercînd să țină pucul în joc, pasîndu-l mereu și nu întotdeauna cu scopul de a amenința poarta lui Broderick.

În concluzie, victoria selecționatei Uniunii Sovietice atît în acest joc cît și în întregul turneu olimpic a fost netă și deasupra oricărei discuții. De altfel în clasamentul celor mai buni jucători, alcătuit prin adiționarea punctelor acordate pentru golurile înscrise și pasele date, pe primele patru locuri sînt hocheiștii sovietici Firsov, Vikulov, Starșinov, Polupanov. Interesant de remarcat că trei dintre aceștia (Vikulov, Polupanov, Firsov) alcătuiesc cea de a doua linie de atac a Uniunii Sovietice. Din acest motiv antrenorul canadian McLeod a trimis pe gheață, începînd din repriza secundă, linia a treia a echipei sale (Mott, Huck, Cadieux) socotită, de fapt, mai bună decît celelalte două, tocmai cu scopul de a contracara eficacitatea și forța celor trei jucători sovietici.

Ca întotdeauna, pe baza voturilor acordate de ziariștii specializați în hochei a fost alcătuită echipa vedetelor. Iată componența ei: Broderick — Suchy, Svedberg — Sevcik — Huck — Firsov. Să notăm că Starșinov a primit mai multe voturi (11 față de 9) în comparație cu Sevcik, dar fiind centru atacant nu a putut fi trecut pe extremă.

Și acum, Grenoble își așteaptă noii oaspeți

S-a stins flacăra vie a torțelor olimpice. Grenoble și cele șase stațiuni din jurul orașului Olimpiadei trec la o binemeritată odihnă. Și totuși, lanțul marilor festivități legate de sporturile zăpezii nu va rămîne rupt după plecarea celor o mie și mai bine de competitori ai ediției a X-a. Capitala Alpilor francezi se pregătește pentru un nou eveniment de seamă, menit să atragă numeroși turiști amatori de alunecarea pe schi și patine.

În centrul orașului, acolo unde se află acum stația de autobuze a liniilor ducînd la Chamrousse și Villard-de-Lans, urmează să înceapă imediat construcția unui impunător edificiu, destinat sportului. Este viitorul Salon al sporturilor de iarnă — 1968, adăpostind standurile unei ample expoziții de materiale sportive, produse ale industriei franceze și din alte țări. O importantă parte de contribuție la dotarea acestui Salon cu ultimele creații în materie de echipament sportiv o vor avea firmele austriece, care prezintă ultimele modele de schiuri, patine, încălțăminte etc.

Rivalitatea franco-austriacă a schiorilor are asemenea aspecte de colaborare fructuoasă.

Cronici și comentarii de la trimișii noștri speciali

Emanuel VALERIU și Călin ANTONESCU

Tiparul: I. P. „Informația", str. Brezoianu 23-25.

40365

PROLETARI DIN TOATE ȚĂRILE, UNIȚI-VĂ!

Redacția și administrația: str. Vasile Conta nr. 16, tel. 11.10.05, interurban 72 și 286. Telex: sportrom buc. 180.

sportul

4 pagini 30 bani

Anul XXIV Nr. 99 (5533)

Marți 20 februarie 1968

ZIAR AL CONSILIULUI NAȚIONAL PENTRU EDUCAȚIE FIZICĂ ȘI SPORT

PRIMELE ECOURI

- Interviu cu dl. JEAN DE BEAUMONT, președintele Comitetului Olimpic Francez.
- După ce s-a stins flacăra olimpică (note, comentarii, clasamente).
- TABELUL LAUREAȚILOR CELEI DE A X-A EDIȚII
- OLIMPIADA... PRONOSTICURILOR (rezultatul anchetei noastre internaționale)

ÎN PAGINA A 4-A

Trandafirul predă ștafeta crizantemei...

Telefoto U.P.I.-Agerpres

DUPĂ SUCCESUL DIN MECIUL CU VfL GUMMERSBACH

HANDBALIȘTII DE LA STEAUA NĂZUIESC SPRE CUCERIREA „CUPEI CAMPIONILOR EUROPENI"

I-am așteptat pe handbaliștii de la Steaua duminică seara la aeroportul Băneasa. Dar, avionul — forțat de condițiile meteorologice nefavorabile — a aterizat la Constanța. Abia ieri dimineață i-am putut revedea, după ce toată noaptea călătoriseră cu trenul. Oboseala nu alungase totuși marea bucurie a sportivilor militari. CORNEL OȚELEA, căpitanul echipei, volubil ca întotdeauna, ne-a spus imediat:

— *Sîntem fericiți! I-am eliminat, învingîndu-i și acasă, pe deținătorii „Cupei campionilor europeni". Aș vrea să transmiteți iubitorilor handbalului care ne-au susținut în sala Floreasca la primul meci cu Gummersbach caldele noastre mulțumiri și faptul că acolo, la Köln, i-am simțit aproape, am luptat pentru a le oferi satisfacția de a fi cîștigători. În întîlnirile viitoare vom încerca să le asigurăm spectacole sportive și mai bune, să le dăm posibilitatea să se bucure de victoriile noastre. Vom face totul pentru a termina victorioși competiția. Băieții sînt hotărîți să respecte indicațiile antrenorilor și — în acest fel — să cunoască o ascensiune de formă. Încă o dată multe mulțumiri spectatorilor care ne-au susținut în sala Floreasca!*

Cu antrenorii OCTAVIAN NIȚESCU și OLIMPIU NODEA am stat mai mult de vorbă. Din cele relatate de cei doi tehnicieni voi face un rezumat: *„Încă înainte de a intra în sala din Köln, ne-a întîmpinat o galerie foarte activă. Meciul a început în acest infern sonor, dar echipa noastră și-a impus jocul și, pe măsură ce luam avans de goluri, liniștea se așternea tot mai mult în sala în care se aflau peste 7 000 de spectatori. Spre sfîrșit i-am cucerit și ne-au aplaudat pentru fazele create. Echipa s-a mobilizat, a jucat foarte bine în apărare (ferm, decis, dar nu obstrucționist; mărturie faptul că am fost sancționați cu o singură lovitură de la 7 m și aceea apărată) — ultimul zid — foarte greu de trecut — fiind excelentul nostru portar Dincă. În atac s-a acționat deschis, cu circulație rapidă, cu joc plin de fantezie. Am condus în prima repriză cu 5—2 și în cea de-a doua cu 9—6, nemaifiind egalați pînă la sfîrșitul meciului. Vest-germanii au jucat și ei deschis, încercînd să recupereze handicapul de 6 goluri. Cînd au văzut însă că sîntem un colectiv mai omogen, mai decis, n-au mai avut ce face. Arbitrul Jack Rodil (Danemarca) a asigurat excelent conducerea meciului".*

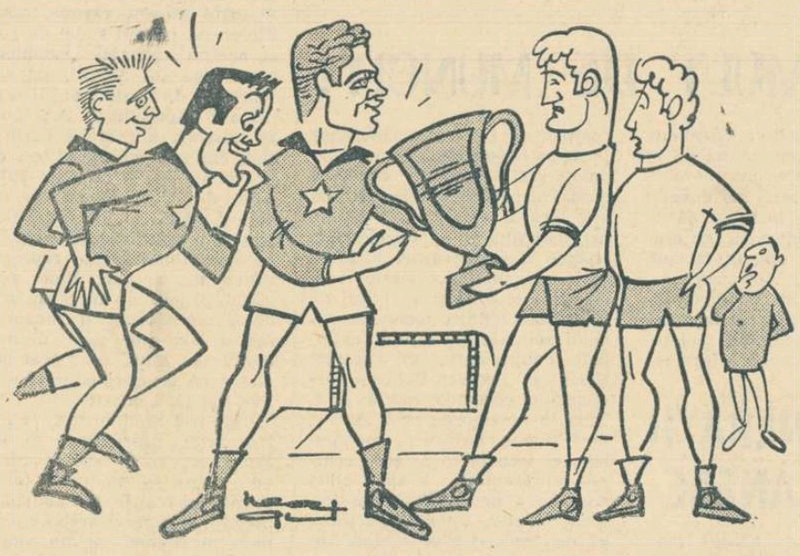

Felicitîndu-i pe sportivii de la Steaua pentru marea lor performanță, să amintim cititorilor că echipa campioană a României s-a calificat în semifinalele „C.C.E." alături de Partizan Bjelovar (Iugoslavia), Dynamo Berlin (R.D.G.) și — probabil — Dukla Praga (Cehoslovacia).

Le urăm să cîștige trofeul spre satisfacția tuturor iubitorilor handbalului din țara noastră.

H. N.

Deținătorii „C.C.E.", VfL Gummersbach: — *Dacă o veți cîștiga, se va afla în mîini foarte bune!* (De la stînga: Iacob, Gruia, Oțelea)

Desen de NEAGU RĂDULESCU

CADRU NOU, PERSPECTIVE NOI

Înscrisă organic în ansamblul hotărîrilor elaborate de Conferința Națională a partidului, în vederea perfecționării profunde și multilaterale a vieții economice, culturale și sociale, corespunzător stadiului actual de dezvoltare a societății noastre și perspectivelor ce se deschid acesteia, noua împărțire administrativ-teritorială — legiferată zilele trecute de Marea Adunare Națională — semnifică o înțeleaptă adaptare a rînduirii organizatorice la nevoile generale și speciale ale țării și cetățenilor ei.

Îmbinînd fericit cerințele obiective ale actualei etape de desăvîrșire a construcției socialismului cu dorințele subiective ale populației, izvorîte din vechi tradiții istorice, acțiunea de reorganizare administrativ-teritorială va avea înrîuriri adînci asupra întregii vieți economice și sociale, va exercita o influență pozitivă asupra dezvoltării multilaterale a patriei noastre.

Perfecționarea structurii administrativ-teritoriale reprezintă o pîrghie importantă pentru progresul tuturor ramurilor de activitate din țara noastră, inclusiv aceea a educației fizice și sportului. Mișcarea noastră sportivă devine astfel, la rîndul ei, beneficiara unui cadru corespunzător pentru desfășurarea la un nivel superior — în prezent și în perspectivă — a acțiunilor de educație fizică și sport.

Este știut că practica de pînă acum a generat numeroase suprapuneri de atribuții în activitatea consiliilor regionale și raionale pentru educație fizică și sport, a afectat inițiativa și a diminuat răspunderea acestor organe, a facilitat menținerea unui activ salariat nejustificat de mare. Toate aceste neajunsuri vor fi înlăturate.

Noua împărțire administrativ-teritorială înlesnește mai buna organizare și coordonare pe teritoriu a factorilor care determină dezvoltarea activității sportive de masă și de performanță, oferă posibilitatea perfecționării legăturilor dintre Consiliul Național pentru Educație Fizică și Sport și federațiile de specialitate, pe de o parte, consiliile județene și orășenești de cealaltă parte, ca și a relațiilor dintre acestea din urmă și cluburile și asociațiile sportive, asigură creșterea inițiativei și responsabilității organelor locale, valorificarea mai eficientă a potențialului material și uman existent.

Ca unică verigă intermediară între C.N.E.F.S. și unitățile de bază (cluburi și asociații), consiliile județene pentru educație fizică și sport (ale căror adunări de constituire au loc în aceste zile) vor avea atribuții mai largi, dar și răspunderi sporite. Folosind competențele și responsabilitățile crescute ce li se acordă, consiliile județene trebuie să manifeste multă inițiativă și spirit gospodăresc, să rezolve cu promptitudine sarcinile ce le revin, să utilizeze judicios mijloacele materiale și financiare de care dispun. Ele trebuie, de asemenea, să întocmească și să asigure desfășurarea în cele mai bune condițiuni a propriilor calendare sportive.

O îndatorire principală a consiliilor județene pentru educație fizică și sport este aceea de a reînnoda tradițiile locale. Fără a se neglija celelalte ramuri sportive, în județele Galați, Brăila și Constanța se poate pune în principal accentul pe dezvoltarea boxului și canotajului, în județul Timiș pe atletism, în Arad pe gimnastică și canotaj, în Harghita pe hochei, în Prahova, Brașov și Maramureș pe sporturile de iarnă. Este, de asemenea, necesar să se țină seama că în unele județe, deși există suficiente condiții pentru practicarea anumitor sporturi, rezultatele sînt încă sub posibilități (Suceava, la schi).

Desigur, pentru înfăptuirea acestor obiective, ca și a tuturor sarcinilor pe care partidul le-a pus în fața mișcării noastre sportive, numai schimbarea cadrului organizatoric nu este suficientă. Rezultatele depind în bună măsură de conținutul activității ce se desfășoară în acest cadru favorabil. De aceea, apare ca necesară schimbarea mentalității și stilului de muncă al unora din organele sportive locale, ridicarea simțului de răspundere al fiecărui tehnician și activist sportiv, îmbunătățirea procesului de pregătire a sportivilor din cluburi și asociații, lichidarea manifestărilor de birocratism și formalism.

Folosind condițiile prielnice pe care le oferă noua organizare administrativ-teritorială a țării, perspectivele create, muncind cu abnegație pentru îndeplinirea sarcinilor mari și de răspundere care stau în fața mișcării noastre sportive, vom ridica sportul românesc pe o treaptă superioară de afirmare.

RED.

FESTIVALUL TINEREI GENERAȚII A HANDBALULUI ROMÂNESC

„CUPA ZIARULUI SPORTUL" la handbal constituie de cîțiva ani un important mijloc de verificare a potențialului tinerei generații. Fiind, în primul rînd, un obiectiv competițional major pentru juniori și junioare, întrecerea — eșalonată pe etape — angajează zeci de echipe din numeroase centre, le dă posibilitatea să se rodeze în condiții de competiție, să se consolideze ca formații. Apoi, pentru antrenori și tehnicieni ea înseamnă un mijloc de selecție, de verificare a jucătorilor talentați.

Actuala ediție, încheiată duminică seara în sala Floreasca ne-a relevat din nou rolul acestei întreceri devenită tradițională în handbalul românesc. Ea a scos în evidență eforturile ce se fac în Capitală și în numeroase orașe din provincie pentru a da handbalului generații talentate de jucători și jucătoare, capabile să asigure sportului nostru o permanentă ascensiune. Secretarul general al federației de handbal, **prof. Lucian Grigorescu** și antrenorul federal, **prof. Nicolae Nedef** ne spuneau ieri dimineață că numărul elementelor talentate evidențiate de competiție este cu mult mai mare decît în anii trecuți. Din lista lungă a celor ce pot deveni handbaliști de performanță ei au remarcat — nu fără dificultate — o serie de sportivi ce se ridică peste nivelul general: **M. Stef** și **I. Reman** (Tg. Mureș), **P. Gerge** și **R. Medrea** (Sibiu), **M. Bodin** și **S. Teacoiu** (Timișoara), **A. Cosma** și **C. Gunescu** (Dinamo București), **G. Constantinescu** și **V. Moțoc** (Lic.

Hristache NAUM

(Continuare în pag. a 2-a)

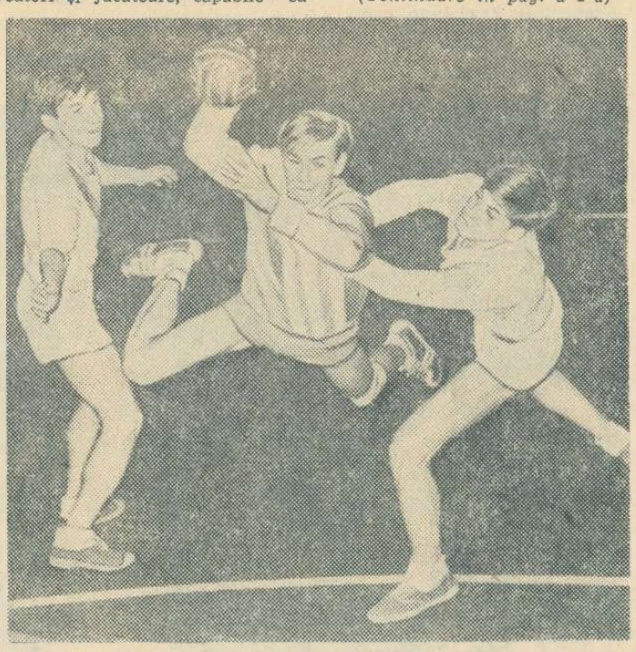

Nagy (Tg. Mureș) șutează cu... sete la poartă. (Fază din meciul Șc. sp. Tg. Mureș — Șc. sp. Sibiu, desfășurat în cadrul „Cupei ziarului Sportul")

Foto: A. NEAGU

ÎNTRECERILE TINERILOR PATINATORI LA „KISS STADION"-BUDAPESTA

SANDU DRAGOȘ S-A CLASAT PE LOCUL V

BUDAPESTA 19 (prin telefon). — Duminică seara, au luat sfîrșit la „Kiss Stadion" întrecerile patinatorilor artistici angajați în lupta pentru cele două titluri din cadrul campionatelor internaționale rezervate juniorilor (sub 16 ani). Au participat sportivi din șase țări: Cehoslovacia, R.D. Germană, R.F. a Germaniei, Polonia, România și Ungaria.

La băieți au luat startul 11 concurenți. Cel mai bine pregătit, atît la figurile impuse cît și la cele libere, s-a dovedit Ralf Richter (R.D.G.), clasat pe primul loc cu 609,3 p. La mică distanță de învingător rămîne polonezul S. Mlacinski — 605,4 p, urmat de maghiarul S. Joo — 593,6 p. Patinatorul român Sandu Dragoș ocupă locul 5 în clasament, cu 551,1 p, iar coechipierul său Dan Săveanu este al 7-lea, cu 536,1 p.

În întrecerea feminină s-au prezentat 15 concurente. Pe primele trei locuri s-au clasat: Hlavaty (R.F.G.) 828,8 p; Rosmanska (Polonia) 820,3 p; Novak (Polonia) 807,2 p. Româncele Doina Ghișerel (700,5 p) și Adina Caimacan (707,3 p) au ocupat locurile 13 și, respectiv, 14.

L. NISKASZ

NOUTĂȚI DESPRE CONCURSUL INTERNAȚIONAL DE PATINAJ VITEZĂ

Concursul internațional, inițiat de clubul sportiv Dinamo Brașov, a fost aminat, din cauza ninsorii abundente. Dintr-o scurtă convorbire telefonică cu antrenorul Ernest Ulrich, am aflat că întrecerile au fost reprogramate în zilele de 22, 23 și 24 februarie, cînd, probabil, se vor termina lucrările de deszăpezire și reamenajare a pistei de la Miercurea Ciuc. Aici, temperatura este în scădere, spre deosebire de Tușnad, unde gheața a început să se topească.

Primii oaspeți, sportivii maghiari, se află la Tușnad, unde au și făcut un ușor antrenament. Sînt așteptați să sosească viteziștii din R.D. Germană. Patinatorii polonezi au anunțat că nu vor mai putea participa, motivînd că sînt angrenați în campionatele naționale, programate în același timp.

„Cupa 16 Februarie" la orientare turistică a revenit asociației sportive „Dacia"

Cea de a VII-a ediție a „Cupei 16 Februarie" la orientare turistică, desfășurată duminică la Predeal în organizarea clubului sportiv Grivița Roșie, cu participarea a 46 de echipe a revenit asociației sportive Dacia. S-au înregistrat următoarele rezultate:

SENIORI: 1. C. Chiurlea — P. Marinescu (Semănătoarea), 2. N. Simion și A. Ivănescu (7 Noiembrie), 3. Gh. Boiangiu și V. Suia (7 Noiembrie). SENIOARE: 1. Maria Mendelsohn și Irina Zaharescu (Grivița Roșie), 2. Sanda Serghie și Constanța Trancă (Dacia), 3. Iulia Comănici și Mariana Vîlceanu (Unirea Giurgiu); JUNIORI: 1. Gh. Ciocîrlea și Ed. Licht (Dacia), 2. M. Matei și G. Argeșeanu (Unirea Giurgiu), 3. Fl. Ioanovici și Ed. Bogos (Proiect București); JUNIOARE: 1. Oana Creangă și Viorica Costea (Dacia), 2. Tina Petrescu și Constanța Dumitru (Unirea Giurgiu), 3. Paula Martac și Georgeta Tudor (Dunărea Giurgiu).

24 ore

ECHIPA DE HANDBAL A SUEDIEI SUSȚINE DOUĂ JOCURI LA BRAȘOV

Echipa de handbal a Suediei va susține două partide amicale la Brașov. Astăzi, jucătoarele suedeze vor întîlni formația Rapid București (care se pregătește pentru returul întîlnirii din semifinalele „C.C.E."), iar joi vor susține o partidă în compania echipei locale Rulmentul.

O NOUĂ PROMOȚIE DE CAMPIONI

S-au încheiat campionatele Capitalei la scrimă, categoria a II-a. Iată și primii clasați în fiecare probă. **Floretă băieți:** Șt. Alexiu (I.C.F.); 2. Cr. Dinu (Progresul); 3. Al. Miclos (U); 4. D. Logan (Viitorul). **Floretă fete:** 1. Eugenia Istrate (Steaua); 2. Viorica Draga (Șc. sp. 1); 3. Mihaela Ștefan (Viitorul); 4. Ana Maria Hristu (U). **Spadă:** 1. M. Ghimbușan (I.C.F.); 2. C. Bărăgan (Steaua); 3—4. C. Stancu (C.S.Ș.) și C. Călina (S.P.O.B.). **Sabie:** 1. E. Ganea (I.C.F.); 2. N. Palel (C.S.Ș.); 3—4. Gh. Bărdan și I. Dumitru (ambii de la I.C.F.).

UN CONCURS PENTRU CREATORII DE MODELE

Pentru stabilirea echipamentului de prezentare a delegației olimpice române, care va participa la cea de-a XIX-a ediție a Jocurilor Olimpice de vară din Mexic, Comitetul Olimpic Român organizează un concurs la care sînt invitați să participe creatorii de modele și casele de modă.

Termenul pentru depunerea schițelor este 30 martie a.c.

Tematica și alte informații se pot lua în str. Vasile Conta nr. 16, etajul III, camera 84 sau telefonic la numerele 12.94.83 și 11.10.05, interior 294.

MARI MAEȘTRI LA TURNEUL INTERNAȚIONAL DE ȘAH AL ROMÂNIEI

Organizatorii tradiționalului turneu internațional de șah al României, care va începe în luna martie, au primit, pînă acum, confirmări de participare din partea a trei cunoscuți mari maeștri internaționali: **Gipslis (U.R.S.S.), Bilek (Ungaria)** și **Bobotov (Bulgaria).** Reprezentanții țării noastre vor avea în frunte pe marele maestru Florin Gheorghiu, ale cărui evoluții internaționale în acest an, la Hastings și Beverwijk, au coincis cu un frumos succes.

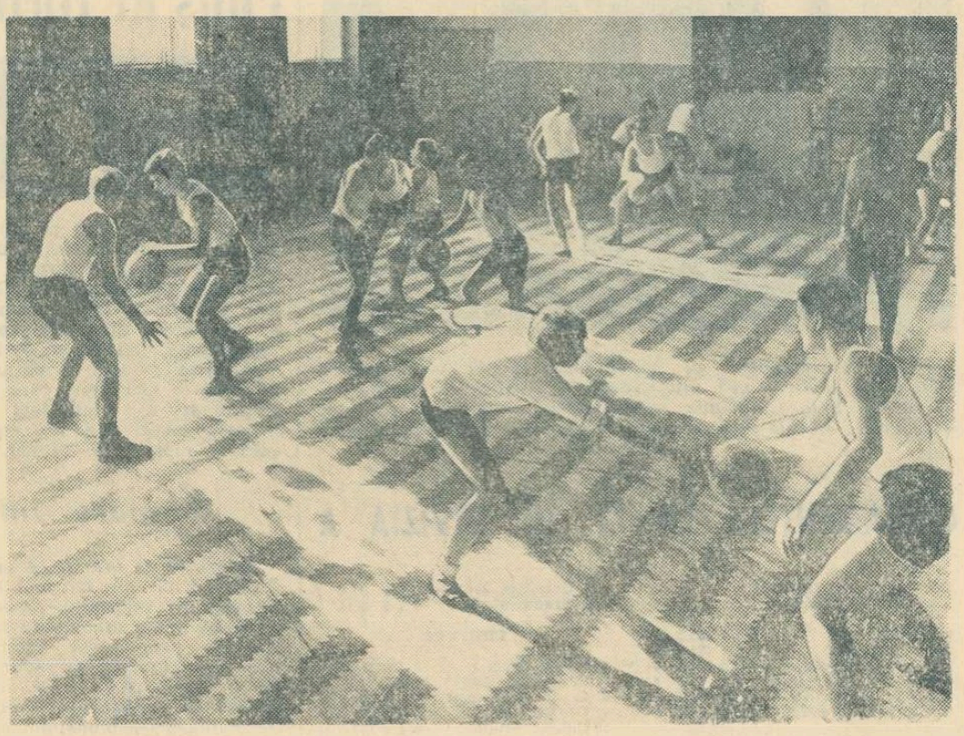

La Liceul „George Barițiu" din Cluj sportul se bucură de drepturi depline. Unul din locurile sportive cele mai îndrăgite de școlari este baschetul. Iată un aspect de la un antrenament al elevilor, care exersează conducerea mingii și aruncarea ei din dribling

Foto: A. TRANDAFIRESCU

TINERELE SPERANȚE DE LA C.F.R. BRAȘOV

De curînd, secția de tenis de masă a asociației C.F.R. Brașov a împlinit un deceniu de activitate.

„Pionierii" acestei secții: Angela Sandu, Anca Chiriac, Suzana Ștefănescu, Olimpia Forsea, Oltea Grozea, Melania Flentea, Gh. Săniuță, Z. David, C. Popescu, Șt. Malik, Van Sanen *și alții pot fi mîndri de a se fi numărat printre cei dintîi care au reprezentat culorile acestei asociații.*

Deținători, ani de-a rîndul, ai titlurilor de campioni regionali, acești sportivi feroviari au servit și ca parteneri colegilor mai tineri, speranțele tenisului de masă brașovean. Și, sincer vorbind, ei n-au ce regreta. La C.F.R. Brașov au început să apară elementele de perspectivă. Antrenorul Vasile Zamfir, împreună cu inimosul susținător al tenisului de masă din orașul de la poalele Tîmpei, **Aurel Popovici** (președintele comisiei de specialitate), au reușit să scoată la iveală cîteva reale talente. Printre acestea se numără **Maria Corodi, Hajnal Corodi** și **Monica Hariga**. La numai un an de activitate, în 1965, Maria Corodi ocupă locul I în campionatul de copii și împreună cu sora sa Hajnal cîștigă și întrecerea pe echipe. Anul 1966 le aduce surorilor **Corodi** titlul de campioane republicane la dublu junioare, iar în 1967, **Maria Corodi** își îmbogățește palmaresul cu alte două noi titluri de campioană la junioare (dublu fete cu **Carmen Crișan** și dublu mixt cu **Simandan**), în timp ce **Hajnal** se clasează pe locul secund la dublu fete (împreună cu **Viorica Ivan**). Frumoase rezultate realizează și

(Continuare în pag. a 2-a)

Gemenele Maria și Hajnal Corodi, împreună cu Monica Hariga și antrenorul lor, Vasile Zamfir. Foto: T. ROIBU

Elena Hedeşiu în atac la poarta echipei Suediei

Foto N. AUREL

MAI AVEM ÎNCĂ MULT DE MUNCIT!

Victoria comodă, realizată de naţionala noastră feminină în compania echipei Suediei, a creat o oarecare stare de optimism. Reprezentativa României — cu multe elemente tinere în lot — s-a comportat onorabil. Apărarea, îndeosebi, s-a dovedit mai combativă, mai atentă la contracararea acţiunilor de atac ale adversarelor. Este un început bun care trebuie continuat.

Desigur, infuzia de elemente tinere solicită antrenorilor necesitatea unei activităţi mai intense pentru rodarea echipei în competiţii, pentru acomodarea jucătoarelor şi realizarea acelei omogenităţi neapărat necesare realizării performanţelor. Echipa are încă o medie de înălţime nesatisfăcătoare şi selecţionerii trebuie să găsească noi jucătoare tinere, bine dezvoltate fizic, dar care să aibă şi un bagaj de cunoştinţe tehnico-tactice la nivelul solicitat de echipa naţională. Pentru antrenorii Francisc Spier şi Popescu-Colibaşi urmează o perioadă foarte grea. Pînă în noiembrie, cînd au loc, în Uniunea Sovietică, mondialele, ei trebuie să asigure echipei reprezentative o apreciabilă creştere a potenţialului de joc, forţă în atac, viteză în acţiuni, să dea colectivului echipei încrederea de care are nevoie pentru a putea obţine rezultate favorabile.

Cum recenta competiţie a junioarelor a scos în evidenţă cîteva elemente talentate, iar în echipele divizionare, se pare, că mai sînt rezerve, cum pînă la mondiale mai avem mai bine de 8 luni la dispoziţie, există premise pentru ca antrenorii şi federaţia să realizeze o creştere apreciabilă a valorii actuale noastre echipe reprezentative.

FESTIVALUL TINEREI GENERAŢII A HANDBALULUI ROMÂNESC

(Urmare din pag. 1)

nr. 2 Iaşi) — la băieţi. **Nadire Tair** şi **Elena Frîncu** (Constanţa), **Rodica Cordoş** (Tg. Mureş), **Paula Anghel** şi **Niculina Mitu** (Şc. sp. 1 Bucureşti), **Florica Agapescu** (Braşov) — la fete.

Desigur, principalul generator al succeselor tinerei generaţii a handbalului nostru — subliniate de finalele „Cupei ziarului Sportul" — sînt profesorii de educaţie fizică şi antrenorii care-şi îndreaptă toată atenţia spre creşterea copiilor. Şcolile sportive, liceele, unele asociaţii şi cluburi sportive îşi fac un titlu de glorie din migăloasa muncă de selecţionare, pregătire şi şlefuire a talentului copiilor pasionaţi de handbal. Fără această pleiadă de conştiincioşi tehnicieni, handbalul românesc n-ar fi putut ajunge la nivelul pe care-l posedă astăzi şi n-ar avea în viitor posibilitatea să ţină pasul cu dezvoltarea mondială a acestui joc sportiv. Ei, profesorii de educaţie fizică şi antrenorii (marea majoritate provinciali), au creat şcoala handbalului românesc şi tot ei o dezvoltă neîncetat. Fără îndoială, toate acestea se realizează pe coordonatele elaborate de federaţia de specialitate, cu sprijinul efectiv şi permanent al C.N.E.F.S., Ministerului Învăţămîntului, al sindicatelor şi al organelor locale.

Dintre aceşti pioni principali ai handbalului românesc să amintim astăzi de antrenorii V. Gogîltan (Bucureşti) şi C. Martini (Sibiu) — prezenţi în multe finale ale competiţiilor handbalului nostru, Traian Bucovală (Constanţa) — care a reuşit să creeze pe malul mării un nucleu puternic, favorabil dezvoltării handbalului feminin, L. Berekmery (Tg. Mureş) — antrenor care a ridicat multe elemente talentate, Alex. Ilie (Dinamo) — a selecţionat numeroşi sportivi talentaţi, printre alţii aducîndu-i în sportul de performanţă pe Licu şi Dan Marin, timişorenii W. Klein şi A. Fischer (ultimul un entuziast susţinător al handbalului, recunoscut pentru intensa activitate ce o desfăşoară în rîndul copiilor), braşoveanul Popescu-Colibaşi, ieşenii D. Olteanu, D. Gherghişan, M. Constantinescu, craioveanul G. Burcea, ploieşteanul C. Predescu (vechi animator) şi L. Boscoş (Galaţi). Tuturor acestora — ca şi colegilor lor — trebuie să le adresăm felicitări pentru munca ce o desfăşoară, pentru contribuţia adusă la dezvoltarea handbalului românesc.

Referitor la calitatea indiscutabilă a unora dintre juniori, ar mai fi de spus ceva. Organele de resort nu permit elevilor aflaţi în şcolile sportive să evolueze în alte echipe decît după terminarea studiilor. Mulţi dintre handbaliştii talentaţi joacă astfel numai în competiţii ocazionale, în timp ce în echipele divizionare se află numeroşi jucători cu un nivel mult mai scăzut decît al acestora. Ar trebui — pentru binele handbalului — să se ia unele măsuri de curmare a acestei anomalii, astfel ca în primul campionat al ţării să se afle într-adevăr cei mai valoroşi handbalişti.

REZULTATE DE VALOARE EUROPEANĂ, ÎN CONCURSUL FEROVIARILOR

Tradiţionalul concurs, organizat anual de clubul sportiv Rapid în cinstea zilei de 16 Februarie, a reunit, de data aceasta, jucători din Oradea, Timişoara, Tg. Mureş, Constanţa, Braşov, Iaşi şi Bucureşti. S-a jucat, în prima fază a competiţiei, sistem eliminatoriu, 12 popicari reuşind să se califice în turneul final, desfăşurat sîmbătă şi duminică pe arena Giuleşti din Capitală.

Ultimele întreceri au fost dominate de feroviarii bucureşteni (pregătiţi de antrenorul Tudor Buzea), care s-au acomodat mai rapid cu pistele de joc, înregistrînd rezultate remarcabile. Trei dintre sportivii bucureşteni — şi anume Vasile Măntoiu, D. Ivanciu şi C. Brandabur — au lansat bila cu o precizie matematică, trecînd de cifra de 900 p.d., performanţă de valoare europeană. Avînd o comportare constantă în cele două manşe, maestrul sportului Vasile Măntoiu a obţinut rezultate apropiate, cucerind trofeul. Meritul învingătorului este cu atît mai mare cu cît a reuşit să refacă distanţa apreciabilă care îl despărţea, pînă în final, de colegul său de club, D. Ivanciu, liderul clasamentului. O notă bună şi pentru tînărul popicar braşovean, A. Tuhuţ, care a întrecut în calificări o serie de adversari experimentaţi.

CLASAMENTUL FINAL: 1. V. Măntoiu (Rapid) 1 816 p.d. (888+928 p.d.), 2. D. Ivanciu (Rapid) 1 781 p.d. (844+937), 3. C. Brandabur (Rapid) 1 762 p.d. (860+902), 4. A. Vrînceanu (Rapid) 1 730 p.d. (853+877), 5. C. Balaban (Rapid) 1 729 p.d. (869+860), 6. I. Petru (Rapid) 1 721 p.d. (871+850), 7. F. Lupa (C.F.R. Timişoara) 1 702 p.d. (839+863), 8. A. Voinea (C.F.R. Constanţa) 1 683 p.d. (814+869) 9. Ch. Grecu (Nicolina Iaşi) 1 683 p.d. (812+871), 10. I. Marcu (Rapid) 1 677 p.d. (861+816), 11. A. Tuhuţ (C.F.R. Braşov) 1 643 p.d. (814+829), 12. A. Mezei (Rapid Oradea) 1 635 p.d. (823+812).

Organizarea întrecerilor a fost bună, iar arbitrajul — prestat de G. Nuţescu, V. Carianopol, I. Matei şi I. Clinceanu — ireproşabil.

NORME DE CONTROL PENTRU SELECŢIONABILI

Arena Voinţa din Capitală va găzdui între 20—22 februarie o nouă reuniune a sportivilor vizaţi pentru campionatele mondiale. În programul actualei verificări au fost incluse norme tehnice de control. Iată-le: **feminin** — 55 de „canale" preferate din 100; 30 de „canale" mici din 80; 55 de popice „singuratice" din 60; 400 p.d. din 100 bile mixte; **masculin**: 60 de „canale" preferate din 100; 40 de „canale" mici din 80; 55 de popice „singuratice" din 60; 870 p.d. din 200 bile mixte.

EDIŢIE JUBILIARĂ

Săptămîna viitoare va începe, în organizarea clubului Constructorul Bucureşti, tradiţionala competiţie dotată cu „Cupa 8 Martie", ajunsă la a 10-a ediţie. Îşi vor disputa întîietatea maestre emerite ale sportului, maestre ale sportului şi jucătoare de cat. I, a II-a şi a III-a.

ÎNTRECEREA TINERILOR POPICARI BUCUREŞTENI

Recent s-a încheiat turul campionatului Capitalei, rezervat formaţiilor de tineret (două fete şi tot atîtia băieţi, fiecare lansînd cîte 60 bile mixte). Iată primele trei locuri: 1. Voinţa 903 p.d., 2. Laromet 890 p.d., 3. M.M.C.M. 860 p.d.

Rubrică redactată de **Tr. IOANIŢESCU**

SÎMBĂTĂ, PRIMUL SUNET DE GONG ÎN „CRITERIUL TINERETULUI"

Meciul dintre selecţionatele de tineret ale României şi Franţei din cadrul „Cupei Europei", disputat în decembrie 1967 la Bucureşti, a fost urmărit cu viu interes nu numai de spectatori, ci şi de un mare număr de antrenori din Capitală şi din provincie. Specialiştii au fost satisfăcuţi de comportarea speranţelor noastre (am învins cu 8—2), dar nu s-au putut abţine să nu facă şi unele referiri critice la adresa cîtorva componenţi ai selecţionatei. **„Daţi-ne prilejul să vă demonstrăm"**, afirma antrenorul **Victor Alexandru**, din **Oraşul Gh. Gheorghiu-Dej**, „că **în provincie există mulţi tineri de real talent, care oricînd ar putea îmbrăca tricoul reprezentativei"**.

Aşa s-a născut ideea organizării turneului denumit „Criteriul tineretului", concurs de care ne mai despart doar cîteva zile. Sîmbătă seara va răsuna, în sala Floreasca, primul sunet de gong al acestui veritabil campionat republican de tineret, pe care federaţia de specialitate îl organizează împreună cu A.S. Loto-Pronosport. Antrenorii bucureşteni, dar mai cu seamă cei din provincie, ţin să prezinte publicului din Capitală pe cei mai valoroşi elevi ai lor, hotărîţi să forţeze o deschidere cît mai largă a porţilor loturilor reprezentative de tineret. Vom avea, astfel, prilejul să apreciem strădania antrenorilor şi, îndeosebi, cea a boxerilor care, dintr-un motiv sau altul, n-au fost chemaţi încă să apere culorile sportive ale ţării noastre.

Cele trei reuniuni (24, 25 şi 27 februarie), programate în sala Floreasca, şi în cadrul cărora vor încrucişa mănuşile tot ce avem mai bun la ora actuală în materie de tineret, trebuie vizionate nu numai ca un simplu spectacol. Disputele speranţelor boxului nostru îmbracă un caracter mai larg, dacă avem în vedere faptul că prima reprezentativă a ţării duce o lipsă acută, la unele categorii de greutate, (pană, semiuşoară, semimijlocie, mijlocie-uşoară, grea) de pugilişti de nădejde. Iată, deci, că prima ediţie a „Criteriului tineretului" constituie pentru antrenorii loturilor un excelent prilej de a observa, de a cîntări şi a hotărî măsurile care trebuie luate spre a se ajunge la situaţia ca la fiecare categorie de greutate să dispunem de cîte 3—4 boxeri de certă valoare.

Cunoscînd miza întrecerilor ca şi... consistenţa premiilor acordate de A.S. Loto-Pronosport celor mai valoroşi pugilişti, avem toate motivele să anticipăm că această competiţie va prilejui dispute extrem de dîrze, spectaculoase.

R. CALARAŞANU

8, 9, 10... OUT

Duminică s-au disputat în sala Armatei din Oradea, întrecerile din cadrul etapei judeţene a campionatelor republicane de juniori. Au participat pugilişti de la Progresul Salonta şi Crişul **Oradea**. Iată campionii: **Juniori mici**: T. Sabo, L. Pană, L. Horvath, N. Duca, N. Andreica, I. Lucaci, I. Matriş, A. Venkli, I. Mureşan, V. Potor. **Juniori mari**: Şt. Bronz, I. Tacaci, I. Florian, E. Varga, Al. Duca, Fr. Kisvardai, I. Variu, A. Moţiu, D. Burtic, Fr. Szabo, P. Jambor. De evidenţiat munca depusă de antrenorul T. Acs (Crişul), ai cărui elevi s-au remarcat în mod deosebit, cîştigînd 20 de titluri.

ILIE GHIŞA — coresp. principal

În sala de festivităţi a Rafinăriei Ploieşti, boxerii juniori au încrucişat, de curînd, mănuşile, pentru desemnarea cîştigătorilor etapei a doua. Titlurile de campioni au revenit următorilor pugilişti: **Juniori mici**: V. Nicolaescu, I. Mircea, S. Puiu, C. Dumitrescu, A. Filipescu, Gh. Ion, F. Oprea, V. Giurgiucă, Gh. Drăgan, Gh. Ilie. **Juniori mari**: I. Vuia, M. Bîrzoi, R. Irimia, I. Marcu, I. Tudor, N. Paul, D. Moraru, Gh. Diţu, M. Manolache, S. Aldea, C. Măsgălinoiu

GH. APOSTOLESCU — coresp.

In prima zi a turneului din ţara noastră,

REPREZENTATIVA JAPONIEI—ÎNVINGĂTOARE ÎN FAŢA „PENICILINEI" IAŞI

CONSTANŢA 19 (prin telefon de la trimisul nostru). — Luni după-amiază, echipa reprezentativă a Japoniei şi-a început turneul în ţara noastră, jucînd în Sala sporturilor din localitate cinci seturi cu formaţia divizionară A „Penicilina" Iaşi. Meciul s-a încheiat cu victoria scontată a voleibalistelor nipone, care au cîştigat toate cele cinci seturi (2, 13, 6, 7, 3). Dacă la început „Penicilina" a evoluat vădit timorată de faima adversarelor (care au uzat de numeroase şi spectaculoase combinaţii la fileu, cu lovituri puternice din mingi scurte, nerecuperabile) în setul următor, româncele au găsit oarecum antidotul acestor atacuri şi printr-un dublaj prompt au reuşit să le „scoată din mînă" pe japoneze. Astfel, ieşencele au condus cu 2—0, 5—1, 8—3, 11—8 dar în continuare adversarele s-au regăsit, au egalat şi şi-au adjudecat setul la 13. În următoarele trei reprize voleibalistele de la „Penicilina" au fost însă depăşite net. Japonezele (antrenorul Yamada a rulat toate jucătoarele) au etalat un impresionant bagaj de procedee tehnice. Acţiunile lor s-au desfăşurat într-o alură extraordinar de rapidă. Toate componentele formaţiei oaspe au demonstrat o viziune clară a jocului şi foarte multă mobilitate în acţiuni.

Luni dimineaţă niponele au făcut un antrenament sever de patru ore, fără ca să fie stingherite de prezenţa vreunei voleibaliste romînce. Se înţelege că nu le-ar fi prins rău sportivelor noastre dacă s-ar fi deranjat pînă la sală spre a vedea lecţia de pregătire a celor mai bune jucătoare din lume!

Marţi, începînd de la ora 16.30, selecţionata Japoniei (rezerve) va întîlni formaţia Şcolii sportive din Constanţa, iar de la ora 18 va avea loc partida Japonia — Combinata Farul-Penicilina.

Aurelian BREBEANU

AZI ŞI MÎINE — DOUĂ RESTANŢE LA SIBIU

Cele două meciuri restante din cadrul etapelor I şi a VII-a ale întrecerii echipelor feminine de divizie A sînt programate pentru astăzi şi pentru mîine, la Sibiu, unde echipa campioană **Dinamo Bucureşti** joacă azi cu **Drapelul roşu**, iar miercuri, cu **C.S.M.**

La un antrenament al japonezelor. Temă — apărarea. Fotografia noastră vi-l înfăţişează, în postură de necruţător tunar, pe Shigeo Yamada, supunîndu-le unui susţinut tir pe şase dintre elevele sale, cu ajutorul celorlalte trei, transformate în „servanţi"

TINERELE SPERANŢE DE LA C.F.R. BRAŞOV

(Urmare din pag. 1)

Monica Hariga, deşi ea are acum doar 13 ani; ea este campioană şcolară a Braşovului. Demn de menţionat şi faptul că cele trei junioare sînt toate premiante la şcoală (surorile **Corodi** la Liceul Unirea în clasa a XI-a, iar **Monica Hariga** în clasa a VII-a, la Şcoala generală nr. 6). Pe lîngă rezultatele amintite mai sus, poate fi citată şi o altă performanţă meritorie: clasarea formaţiei feminine C.F.R. pe locul III în campionatul republican pe echipe, la prima participare în divizia naţională. Dar cele trei tinere au la activul lor şi o serie de rezultate promiţătoare în confruntările de peste hotare. În campionatul feroviar european desfăşurat în mai 1967, în R.D.G., **Maria Corodi** (împreună cu **Viorica Ivanj**) a ocupat locul II pe echipe, iar cu Hajnal, ea s-a clasat pe locul III la dublu fete. În turneul din Iugoslavia (în decembrie trecut), jucătoarele braşovence au disputat trei întîlniri, obţinînd tot atîtea victorii. Mai este de semnalat faptul că Maria Corodi, selecţionată în echipa ţării pentru „Criteriul european de juniori" a făcut cuplu cu **Carmen Crişan** şi a ocupat locul III. Cea mai bună performanţă a fost realizată, însă, de **Maria Corodi** (tot alături de Carmen Crişan) la campionatele internaţionale ale României, unde s-a clasat în finala probei respective.

La acest frumos bilanţ de activitate, trebuie să menţionăm că la C.F.R. Braşov mai există o serie de elemente de perspectivă pe care le pregăteşte, de asemenea, antrenorul **V. Zamfir**. Este vorba de **Livia Karacsoni, Ildiko Doboşi, Valentin Nedelcu** şi alţii, despre care, este sigur, vom mai auzi.

Acum, în cel de-al 11-lea an de activitate, membrii secţiei de tenis de masă C.F.R. Braşov depun strădanii sporite pentru obţinerea altor rezultate de valoare.

Cu pasiunea şi priceperea cu care se munceşte, ca şi datorită sprijinului primit din partea organelor de resort, componenţii acestei secţii au frumoase perspective.

C. GRUIA, coresp. principal

CLASAMENTELE LA ZI ÎN DIVIZIA A

MASCULIN — SERIA I

1.	Steaua Buc.	6	6	0	18:3	12
2.	Dinamo Buc.	6	5	1	16:7	11
3.	Viitorul Bacău	6	3	3	12:12	9
4.	Petrolul Ploieşti	6	2	4	8:15	8
5.	I.C.F. Bucureşti	6	1	5	8:15	7
6.	Alumina Oradea	6	1	5	6:16	6

SERIA A II-A

1.	Rapid Bucureşti	6	6	0	18:5	12
2.	Polit. Galaţi	5	4	1	14:5	9
3—4.	Farul C-ţa	6	2	4	8:16	8
3—4.	Minerul B. M.	6	2	4	7:14	8
5.	Celuloza Brăila	5	2	3	9:9	7
6.	Tractorul Bv.	6	1	5	8:15	7

FEMININ

1	Rapid Buc.	7	7	0	21:1	14
2.	Penicilina Iaşi	7	4	3	14:10	11
3.	C. P. Bucureşti	7	4	3	13:16	11
4.	Dinamo Buc.	5	5	0	15:1	10
5.	C.S.M. Sibiu	6	4	2	15:9	10
6.	Farul Constanţa	7	3	4	13:17	10
7.	Univ. Cluj	7	2	5	10:17	9
8.	Univ. Craiova	7	2	5	7:17	9
9.	Medicina Buc.	7	1	6	6:18	8
10.	Drapelul r. Sibiu	6	1	5	7:15	7

Brasiştii au dominat concursul de la Reşiţa

Cu mici excepţii, cei mai buni înotători ai ţării au răspuns prezent la primul start **oficial al anului. Timp de trei zile, pe blocstarturile piscinei** de 25 m din Reşiţa au urcat majoritatea recordmanilor noştri, dornici să facă **o primă verificare a posibilităţilor cu care** se lansează în anul competiţional **1968**.

Rezultatele consemnate **în** foile de concurs sînt în **ansamblu** promiţătoare, subliniind, în unele cazuri, seriozitatea **cu** care cîţiva dintre sportivii fruntaşi s-au pregătit în săptămînile anterioare. Desigur, ele nu exprimă încă plafonul maxim pentru sezonul de iarnă, sportivii aflîndu-se în perioada pregătitoare. De abia spre sfîrşitul **lunii** martie ei vor atinge un **prim** vîrf al formei sportive, şi **atunci** vom putea aprecia cu mai multă precizie valoarea performanţelor în **comparaţie** cu cele din anul trecut.

Din relatările corespondentului nostru A. RUDEANU am desprins faptul că brasiştii s-au aflat din nou pe primul plan al întrecerilor. *Şoptereanu* l-a învins cu siguranţă pe *Costa* în ambele manşe (100 m şi 200 m), lăsîndu-ne impresia că şi-a recăpătat încrederea în forţele sale. **Surpriza cea mare ne-a fost furnizată, însă, de tînărul** *Petre Teodorescu* **(17 ani), care se apropie cu paşi foarte mari (1:11,4 şi 2:35,6 — timpi de valoare internaţională) de cei doi campioni ai ţării. Nu mai mică ne-a fost satisfacţia la aflarea rezultatelor din cursele feminine.** *Emilia Şilianu* **(în revenire)** şi *Gica Manafu* au fost cronometrate pe distanţa de 100 m în timpi (1:22,3 şi respectiv 1:22,8) ce nu au mai fost înregistraţi de mulţi ani la noi în ţară. Să fie vorba oare de un prim semnal al atacului asupra celor mai vechi recorduri din tabela probelor feminine? Să sperăm, mai ales că la acest procedeu rezultatele noastre sînt cu mult inferioare celor obţinute pe plan mondial.

Cu mult interes a fost aşteptată cursa dintre *Cristina Balaban* şi *Anca Andrei* pe distanţa de 100 m spate. Confirmînd progresul din ultima vreme, reşiţeanca a condus pînă la 98 de metri (!), unde s-a văzut ajunsă din urmă, şi chiar întrecută, de recordmana noastră, ordinea fiind decisă de arbitrii de la sosire. Performanţele celor două spatiste (1:10,4 pentru Cristina şi 1:10,5 pentru Anca) nu reflectă însă actualele posibilităţi ale celor două sportive.

Dintre cele două noi recorduri de seniori, mai valoros ni se pare timpul lui *Moraru* (2:20,2) la 200 m mixt, probă în care bucureşteanul îşi poate găsi consacrarea. Cît priveşte performanţa lui *Slavic* (2:03,6 la 200 m liber), ea nu trebuie să surprindă. Elevul prof. Dimeca promite să devină în scurt timp cel mai rapid craulist al ţării...

Petre Teodorescu — una din revelaţiile concursului de la Reşiţa

O INIŢIATIVĂ SALUTARĂ:

CONCURS PE APARATE ÎN CAPITALĂ

Iată că, după o lungă perioadă în care gimnastica noastră a fost absentă din programele competiţionale, sîntem în măsură să furnizăm cititorilor cîteva ştiri referitoare la o oarecare înviorare a activităţii. Apreciind ca absolut necesară, pentru progresul gimnaştilor fruntaşi, o mai bogată participare la concursuri şi întreceri amicale (idee sugerată şi de ziarul nostru în toamna trecută), comisia de gimnastică a Consiliului orăşenesc Bucureşti pentru educaţie fizică şi sport a iniţiat o competiţie pe aparate, programată a se desfăşura de-a lungul întregului an, cu participarea unora dintre cei mai buni gimnaşti din Capitala patriei.

Preşedintele comisiei, dr. Eugen Şerbănescu, care a pus la punct programul concursului pe aparate, ne-a comunicat că cluburile şi asociaţiile sportive din Bucureşti au primit cu satisfacţie ideea organizării acestei competiţii, menită a stabili, pe fiecare categorie de clasificare în parte, cel mai bun gimnast al Bucureştiului.

Etapa iniţială va avea loc duminica viitoare (probabil în sala de gimnastică de la Ştrandul Tineretului), iar primul aparat la care gimnaştii vor evolua este **calul de sărituri**. În continuare sînt programate celelalte aparate: **solul** (10 martie), **inelele** (25 mai), **paralelele** (13 octombrie), **bara şi bîrna** (3 noiembrie), **calul cu mînere** (17 noiembrie). Concursul este **rezervat** atît băieţilor cît şi fetelor, pentru toate categoriile de clasificare, începînd cu cat. a IV-a şi terminînd cu maeştrii. Atît gimnastele cît şi gimnaştii vor executa exerciţii liber alese din programul de clasificare valabil la data de 1 ianuarie 1968. Avînd în vedere că în toamna acestui an, la Ciudad de Mexico, sînt programate Jocurile Olimpice de vară, pentru gimnaştii de categoria maestru (atît băieţi cît şi fete) sînt prevăzute şi exerciţii impuse, la toate aparatele.

Regulamentul de desfăşurare a concursului pe aparate din oraşul Bucureşti prevede că în decursul unui an un gimnast nu poate evolua în cadrul unei categorii inferioare celei în care a luat startul. Dacă vîrsta îi permite, un gimnast se poate prezenta, în schimb, la o categorie superioară.

Iniţiativa comisiei de gimnastică a oraşului Bucureşti a găsit un ecou favorabil şi la federaţia de specialitate şi sîntem asiguraţi că concursul pe aparate se va bucura de participarea celor mai buni gimnaşti ai Capitalei.

Deci, o acţiune binevenită, pe care o salutăm şi dorim să fie... imitată şi în alte oraşe.

Finiş în turneul maeştrilor

Turneul maeştrilor **se** apropie de sfîrşit. Rundele din urmă au consolidat poziţia liderului clasamentului, dr. **Octav Troianescu. El a remizat** cu doi dintre principalii contracandidaţi, Reicher şi Radovici, şi a cîştigat o partidă decisivă la Ghizdavu, care se anunţă şi el pretendent la primele locuri. Un alt aspirant la supremaţie, Drimer, a fost stopat de Neamţu. Craioveanu pare să-şi fi regăsit abia acum forma.

În ultimele trei runde sînt programate cîteva partide importante pentru stabilirea ierarhiei finale, printre care două întîlniri derbi: **Drimer—Troianescu** şi **Ungureanu—Reicher.**

CLASAMENTUL: Troianescu 23 p, Reicher şi Drimer 18 p, Radovici şi Ghizdavu 17 p, Volculescu şi Ungureanu 16 p, Militelu 15 p, Buza 13 p, Neamţu şi Vaisman 12 p, Szabo 10 p, Pavlov şi Botez 8 p, Stanciu 7 p.

O mare întrecere feminină

Astăzi, de la ora 16, în sala Progresul, din str. Lipscani 14, începe o competiţie şahistă feminină avînd drept scop verificarea jucătoarelor noastre fruntaşe. Turneul se anunţă de o excepţională forţă, întrecînd în valoare ultima ediţie a finalei campionatului naţional. Iau parte, printre altele, maestrele internaţionale **Alexandra Nicolau, Elisabeta Polihroniade**, Margareta Teodorescu, Maria Perevoznic, Maria Pogorevici, maestrele **Gertrude Baumstarck** — campioana ţării, **Rodica Reicher, Eleonora Jianu** ş.a. După cum se vede, de la start nu lipseşte nici una din fruntaşele şahului nostru feminin. Menţionăm **că F.R.Ş. a hotărît ca şi la acest turneu să se aplice punctajul experimental: 3 p pentru partidă cîştigată, 1 p pentru remiză.**

T. NICOARĂ — coresp.

fotbal

ÎNSEMNĂRI TIMIȘORENE ÎNTRE TUR ȘI RETUR

Peste Timișoara au coborît zile blînde, aducătoare de calm, înaintea marilor explozii de vitalitate din primăvară. Undeva aproape de malul stîng al Begăi se găsește unul din cele două nuclee ale fotbalului timișorean. Aici, pe terenul „23 August", „Poli" se antrenează sub conducerea antrenorului Godeanu, asistat pe marginea terenului de către un mic stat major compus din membrii secției de fotbal și din reprezentanți ai clubului (printre care: conferențiarul universitar Mihai Bilă, E. Varga și Petre Curcan — fostul portar al echipei studențești). Pe fundalul antrenamentului am discutat cu mulți dintre cei prezenți, cunoscuți și necunoscuți, recomandați de un singur numitor comun: PASIUNEA PENTRU „POLI".

Politehnica

● Sesiunea de examene din iarnă n-a mai trecut ca un ciclon pustiitor. Fotbaliștii studenți au păsit, în general, mai sigur prin lumea ipotezelor, noțiunilor și experiențelor care compun diversele discipline științifice, alunecînd mai puțin în „gropile Restanțelor". Peste toți s-a detașat Surdan, student la medicină, tip prodigios, aderent zilnic la un program de activitate sever, autoîntocmit și respectat cu severitate. Ziua de muncă a lui Surdan are densitate și este bine nuanțată: învață, se antrenează, se destinde, se odihnește. Studentul și fotbalistul Surdan nu sînt în conflict niciodată; se jenează uneori, dar cu înțelegere și un mare consum de energie, cu sobrietate și renunțări, armonia se restabilește. Cunoaște valoarea inestimabilă a timpului, nu-l consumă cu preocupări sterile, nu-l risipește prin cafenele, baruri de zi sau de noapte, adaugă cotidian cîte ceva la pregătirea lui științifică și sportivă. *Nulla dies sine linea.* Realizarea pe un dublu plan exprimă o conștiință limpede, discernămînt în fața problemelor vieții, exprimă refuzul față de tot ce este inconsistent, fals strălucitor și derutant, exprimă onestitate.

● Pentru retur, lotul studenților timișoreni a fost completat cu Dobîndă (Vagonul Arad), Guțuli (C.S.M. Reșița) și Banu (Progresul Buc.), jucători pentru care s-au obținut dezlegări. Vor fi promovați și trei juniori.

● Conduita jucătorilor de la „Poli" este apreciată, în prezent, drept bună, disciplinată. O boare de seriozitate a început să adie, parcă, în conștiințele tuturor. Sperăm că oficialitățile clubului nu ne-au dat un răspuns de circumstanță. Argumentul primit convinge. Barometrul mentalităților arată înseninare (sperăm stabilă), deoarece lotul cuprinde numeroși tineri feriți de primejdia contaminării, prin eliminarea celor ce confundau studenția cu spiritul de boemă, iar fotbalul cu un argument pentru privilegii. Față-n-față cu această remaniere, surprinde aducerea lui Banu, jucător cu reputație mediocră, comis-voiajor cu crampoane, sub stacheta indulgenței ca valoare fotbalistică.

● *„Nu avem ghete de fotbal și mingi"*, ne-a spus E. Varga, secretarul clubului. Am fost la depozitul I.D.M.S. din localitate și era acolo o movilă de pantofi pentru ciclism (2 000 de perechi), dar nici un alt sortiment de încălțăminte pentru sport. *„Deși au trecut 6 luni de cînd au fost comandate niște mingi, nici pînă acum ele nu au fost livrate. Lipsa de calitate a tenișilor tinde să devină proverbială, fără să mai vorbim de formatul lor care nu respectă linia anatomică a piciorului".*

„Situația precară a echipamentului și materialelor sportive împietează asupra pregătirii și obligă clubul la cheltuieli suplimentare. Și asta, în timp ce veniturile rezultate din încasări scad de la sezon la sezon, datorită, printre altele, și lipsei de protecție a stadionului (gardul fiind aproape simbolic). *Au fost meciuri cînd s-au vîndut 200 de bilete."* (Conferențiar *Mihai Bilă* — președintele secției).

● Petre Curcan, fostul jucător timișorean, e preocupat de realizarea unui ecuson, a unei embleme a clubului. El a propus o machetă cuprinzînd Coloana Infinită și alături de ea stindardul lui „Poli" și o minge de fotbal.

● În toamnă, la meciul Minerul Baia Mare — Politehnica, au fost eliminați după un minut de joc Mihăilă și Răcelescu, suspendați ulterior de către comisia de disciplină pe opt luni. Opinia publică din capitala Banatului este nemulțumită. Se recunoaște și se condamnă culpa lui Mihăilă, dar se consideră că Răcelescu, învinuit de injurii la adresa arbitrului, fotbalist fără nici o altă abatere și sancțiune în cariera lui sportivă, a fost tratat cu asprime excesivă. Pentru culpe situate la mare distanță, una de alta, pe scara gravității, Răcelescu și Mihăilă au primit aceeași pedeapsă. Se argumentează, de asemenea, cu alte exemple din toamna trecută, că forul menit să judece abaterile disciplinare ale fotbaliștilor operează cu unități de măsură diferite de la caz la caz, acolo unde imparțialitatea și spiritul de echitate ar trebui să domnească deasupra oricărui considerent. Toți interlocutorii mei s-au declarat de acord cu necesitatea unei atitudini severe în fața oricăror manifestări de nesportivitate, adăugînd că efectul moralizator al sancțiunilor ar putea fi subminat de lipsa unui discernămînt profund și a unei perfecte obiectivități.

● Timișorenii mai ridică și o altă chestiune de principiu. *„Avem foarte rar prilejul să jucăm meciuri internaționale, deși poziția noastră geografică ne-ar permite să contractăm numeroase întîlniri amicale cu echipe iugoslave sau maghiare. În modul acesta, experiența noastră competițională s-ar mări, am realiza și venituri substanțiale cu cheltuieli minime. Ce se întîmplă în realitate? Federația de fotbal continuă să monopolizeze dreptul de a stabili programul de jocuri internaționale amicale al tuturor echipelor românești. În afară că e foarte greoi și complicat, procedeul duce uneori și la hotărîri arbitrare. De curînd, primisem o invitație să jucăm în R.F.S. Iugoslavia. Forul de specialitate a beneficiat de această situație, trimițînd în contul nostru pe Steaua, Progresul și U.T.A. (partidele propuse nouă devenind un „cap de pod"). În schimb, tot federația, cînd vin echipe străine față de care are anumite obligații, ni le trimite nouă. Echipe ce nu suscită interesul publicului, nerentabile nici din punct de vedere financiar, dacă raportăm cheltuielile la venituri. Federația ne solicită în prealabil acordul: noi, neavînd altă posibilitate să jucăm cu echipe străine acceptăm, dar soluția nu e de loc convenabilă".* (E. Varga — secretarul clubului).

C. F. R. Timișoara

Al doilea nucleu fotbalistic al orașului. Pe terenul cu zgură al fiefului ceferist jucătorii angajați în exerciții se încrucișează în toate direcțiile, arabesc centrat, parcă, de silueta masivă a antrenorului Gain. De la el, și de la I. Covaci, președintele clubului, am aflat datele ce compun prezentul acestei echipe.

● Au fost efectuate pînă acum 47 de antrenamente.

● Jucătorii sînt, în genere, receptivi și disciplinați, cuprinși de fiorul ambiției. Prin autoanaliză și-au stabilit limitele și deficiențele, se îngrijesc de atenuarea lor.

● Într-o bună zi, Calinin a plecat spre Constanța cu intenția de a se legitima la Farul. Transferul nefiind posibil fără dezlegare, Calinin a revenit după cîteva zile. Ceilalți jucători consideră încercarea lui Calinin drept o retragere neloială înaintea unei aspre bătălii și Gain intenționează să-l aducă pe Calinin în fața „tribunalului echipei".

● „Nu avem mingi, nu găsim să cumpărăm" (I. Covaci).

● Puține venituri din încasări (s-a incriminat și numărul mare de permise gratuite eliberate de Consiliul orășenesc pentru educație fizică și sport).

● Gain speră să aibă în echipă un titular de 17 ani, Chimnic.

● Între „Poli" și C.F.R. există mai mult decît o rivalitate sportivă; un nedorit filon subteran de adversitate străbate necontenit peisajul fotbalistic timișorean și răbufnește, ori de cîte ori cele două tabere au momente de tangență. O autentică rivalitate sportivă ar fi emulatorie, dar o denaturare și o degradare lentă, progresivă, a spiritului senin de întrecere bărbătească, alimentată prin tot felul de fapte cărora doar lipsa de fair-play le poate conferi însemnătate, au dus la un climat în care bate vîntul vrajbei și se aud scrîșnete. La ultima întîlnire dintre cele două echipe (în cadrul „Cupei 30 Decembrie"), meciul s-a întrerupt, „Poli" părăsind terenul.

Posibilitatea unei colaborări pare preopinenților mai puțin posibilă decît un voiaj pe Marte. Mulți timișoreni sînt de părere că retrogradarea lui „Poli", procesul de mediocrizare al celor două echipe, eșuarea repetatelor tentative de a concentra toate resursele fotbalistice ale orașului într-un club puternic, capabil să reînnoade o tradiție, sînt urmările acestei pe cît de fierbinți adversități, pe atît de inutile.

Înțelegem personalitatea distinctă a celor două nuclee fotbalistice, dar sentimentul de club n-ar fi cu nimic ultragiat dacă rivalitatea s-ar întinde pînă acolo unde trebuie să înceapă stima reciprocă.

Romulus BALABAN

Fotbaliștii de la Jiul Petroșeni se pregătesc cu multă ambiție pentru returul campionatului. Colaboratorul nostru, AUREL DULA din Petroșeni, a surprins pe peliculă un aspect de la un antrenament. În fotografie, Achim a pasat balonul lui Mihai

MECIURI AMICALE

METALUL HUNEDOARA — CHIMIA Rm. VÎLCEA 4—1 (2-0). Golurile au fost înscrise de Humelnicu (min. 24), Mercea (min. 30), Barbu (min. 60), Pleian (min. 70), respectiv, Mihăilescu (min. 69 din 11 m). **(V. Albu).**

UNIREA FOCȘANI — FLACĂRA ROȘIE BUCUREȘTI 1—6 (1-3). S-a jucat 2 reprize a 30 de minute. Autorii golurilor: Lalu (min. 10 și 30), Baboie (min. 15, 41, 55 și 59) pentru Flacăra roșie, Varga (min. 4) pentru Unirea. **(V. Manoliu).**

OLIMPIA ORADEA — C.F.R. TIMIȘOARA 2—2 (1-1). Au înscris: Sacaci III (min. 25), Petrică (min. 58) pentru Olimpia, Samson (min. 43), Popescu (min. 63) pentru C.F.R. **(I. Ghișa).**

CRIȘUL ORADEA — STEAUA ROȘIE SALONTA 3—0 (1-0). Au marcat: N. Alexandru (min. 42 și 47) și Kun II (min. 73). **(P. Lorincz).**

DUNĂREA GIURGIU — S.N. OLTENIȚA 1—1 (0-0). Golurile au fost marcate de Borțea (min. 61) pentru Dunărea, Papari (min. 80 din 11 m) pentru S.N.O. **(Tr. Barbălată).**

ȘTIRI...

STEAUA ÎNVINGĂTOARE ÎN IUGOSLAVIA: 3-1 CU VARDAR SKOPLJE

Continuîndu-și turneul în Iugoslavia, echipa *Steaua* a evoluat duminică la Skoplje, unde a întîlnit formația *Vardar*, care activează în prima divizie (locul 8: 15 puncte din 15 jocuri la sfîrșitul turului). La capătul unui meci spectaculos, fotbaliștii români au obținut victoria cu scorul de 3—1.

Golurile învingătorilor au fost înscrise de Rotaru (min. 19). Pantea (min 50) și Sorin Avram (min. 76).

Se pare că Steaua și-a găsit, în acest al treilea joc, echilibrul la mijlocul terenului, unde Negrea și Dumitru Popescu și-au dominat adversarii. Constantin nu a jucat în acest meci, fiind ușor accidentat. Dar iată formația folosită de Steaua: *Haidu — Sătmăreanu, Dumitru Nicolae, Hălmăgeanu, Rotaru — Negrea, Dumitru Popescu — Pantea, Voinea, Soo, Sorin Avram.* Următoarea partidă a Stelei va avea loc miercuri la Kragujevac, cu formația locală, care activează în divizia B. Fotbaliștii militari se întorc în Capitală vineri 23 februarie.

U.T.A. A JUCAT LA ZRENJANIN

La sfîrșitul săptămînii trecute, echipa *U.T.A.* a participat la un turneu internațional, desfășurat la Zrenjanin (Iugoslavia). Simbătă, textiliștii au avut ca adversară formația *Unio Teplice* (care participă la campionatul categoriei A din Cehoslovacia) de care au fost învinși cu 1—0. A doua zi, U.T.A. a întîlnit formația *Előre* (din divizia secundă a Ungariei), pe care a întrecut-o cu scorul de 5—0.

ȘTIRI...

TURNEELE ECHIPELOR F.C. ARGEȘ ȘI PROGRESUL BUCUREȘTI

Duminică, F. C. Argeș a fost învinsă la Dresda de Dynamo cu 2—0 (0—0). Miercuri piteștenii se vor deplasa la Schwerin.

Progresul București a jucat la Bekescsaba (R. P. Ungară) cu echipa E.S.E., din divizia secundă. Scor 4—2 (2—0) pentru bucureșteni, prin golurile marcate de Florea (2), Georgescu și Matei.

JOI ÎN GIULEȘTI

Continuîndu-și seria partidelor cu caracter de verificare și omogenizare echipa *Rapid* va întîlni joi în Giulești formația de categorie secundă, *Metalul București.*

Meciul începe la ora 15,30.

PREGĂTIRILE POLITEHNICII BUCUREȘTI

După un turneu în Moldova, unde au susținut cîteva meciuri amicale, jucătorii de la Politehnica s-au întors în Capitală. Săptămîna trecută, studenții au efectuat pregătiri sub conducerea antrenorilor Miu și Maksai. La antrenamente s-au prezentat cîțiva jucători noi, cărora li s-au depus actele la federație pentru transferare: Feodot (de la Electronica Obor), Savu (Steaua București), Duțan (Flacăra roșie București) și Angelescu (Flacăra roșie București). În schimb, au primit dezlegare pentru a activa în alte echipe: Comșa, Gițejan și N. Stanciu.

Duminică, Politehnica s-a deplasat la Giurgiu, unde a jucat în compania formației locale Olimpia, participantă în campionatul regional. Scorul: 3—3 (2—1). Săptămîna aceasta, studenții vor susține două meciuri amicale.

CAMPIONATELE REPUBLICANE DE MICROMODELE

După etapa de club care a fost epuizată în cursul lunii ianuarie, campionatul republican rezervat micromodelelor a cunoscut o nouă fază: cea **deschisă orașelor.** Ea a fost programată între 15 și 18 februarie, urmînd ca etapa următoare — a III-a — să se desfășoare între 28—29 februarie.

Finalele au rezervate zilele de 5, 6 și 7 aprilie 1968, în condițiile regulamentare menite să proclame campionii republicani de specialitate pe anul în curs.

După cum am fost informați într-o convorbire purtată cu **Ion Bobocel,** șeful secției de aero-navomodelism a F.R.A., concursurile vor fi împărțite anul acesta în două categorii: **juniori** (cu micromodele normale învelite în foiță) și **seniori** (cu micromodele speciale învelite în microfilm, cu anvergură limitată la maximum 650 mm). În etapa finală sînt admise numai micromodelele învelite în microfilm.

În ce privește definirea categoriilor micromodelelor calificate în concurs, ea se va orienta numai după înălțimea plafonului atins de micromodelul concurent. Înălțimea de plafon este stabilită de distanța care separă podeaua de punctul cel mai înalt al structurii interioare a clădirii împrejurul căreia poate fi descris sau trasat un cerc cu diametrul de 15 m.

Sînt precizările intervenite în regulamentul internațional de desfășurare a acestor probe, categoriile urmînd a fi recunoscute astfel și pentru omologarea eventualelor recorduri internaționale, după cum ele vor opera și în desfășurarea tehnică a probelor pentru campionatele mondiale aferente.

Revista presei de peste hotare

JOCK STEIN, antrenorul lui CELTIC, SE DESTĂINUIE...

Din opiniile lui Jock Stein, antrenorul echipei Celtic Glasgow, cîștigătoarea „Cupei campionilor europeni", ediția 1966—1967 și finalista Cupei intercontinentale, publicate de către revista franceză „MIROIR DU FOOTBALL", extragem cîteva cu caracter aforistic.

★

— În profesia mea pornesc de la două principii: respectul față de spectatori, care vor să vizioneze un joc atrăgător, deci ofensiv; jucătorii sînt mai importanți decît sistemul de joc.

★

— Știu că majoritatea antrenorilor au o tactică de care nu vor să se dezică. Eu procedez invers. Observ, înregistrez, învăț și fac modificări după caz. Este greșit a se vorbi despre „școli" în fotbal, prin comparație cu pictura, căci la noi fiecare meci constituie o nouă problemă de rezolvat.

★

— Ascensiunea echipei Celtic se datorește unei condiții fizice excepționale. Căutarea unei forme sportive maxime a devenit un cult pentru antrenori și jucători. Ei sînt obișnuiți cu antrenamente foarte dure, așa că nu trebuie să fie îngrădiți sau supravegheați sever. Formula mea este muncă grea, alternată cu destindere.

★

— Un campionat feroce ca cel al Scoției a fost de mare folos echipei mele. Toată lumea vrea să ne bată și cu cît adversarii sînt mai puternici, contactul cu ei ridică potențialul formației noastre.

★

— Fotbalul scoțian este mai puțin disciplinat, din punct de vedere tactic, decît cel englez, dar scoțienii sînt mai talentați decît englezii. Am rămas un timp în urmă deoarece jucam demodat. Dar am învățat mult de la fotbalul continental, luînd ce era mai bun la el și lucrînd apoi mai mult decît fotbaliștii europeni.

★

— În Scoția echipele joacă pornind de la o apărare foarte puternică și apoi se preocupă de atac. Celtic a reușit foarte bine acest lucru avînd o tactică de permanentă mișcare, cu incursiuni ultrarapide întrerupte de un-doi-uri, care pot eșua de opt ori din zece, dar în cele două situații cînd reușesc pot face ravagii. Mai mizăm pe sănătatea fizică și morală a jucătorilor. În fotbal există zile proaste ca în orice activitate umană. Totul este ca aceste zile să fie cît mai puține.

★

— Cînd o echipă este prea mult preocupată de defensivă, adversarul preia inițiativa operațiunilor și acest dezechilibru poate deveni primejdios. Tactica defensivă nu face decît să încurajeze pe jucătorii leneși.

★

— Principalele calități ale unei echipe sînt: disciplina, omogenitatea, evoluție adaptată la posibilitățile celor 11 jucători.

★

— Un adevărat fotbalist trebuie să fie excelent pregătit în toate sensurile: fizic, tehnic, tactic și moral și să dovedească adaptare spontană la disciplină, formă fizică impecabilă, voința de a cîștiga, dar și facultatea de a accepta înfrîngerile.

★

— Nimeni nu poate pretinde că este stăpîn pe adevăr în fotbal. Respect concepțiile altora și le studiez. Caut permanent ceva nou.

★

— Antrenamentul fotbaliștilor trebuie să se desfășoare, mai curînd, într-o atmosferă relaxată, decît într-una de constrîngere.

— Programul de antrenament al echipei Celtic:

● în sezonul precompetițional (14 iulie — 1 august) zilnic de la 10—12 și de la 14—16;

● în sezonul competițional, zilnic de la 10—12,30; iar de la ora 17 antrenament individual.

— Opinii despre cinci confrați: Ramsey este recordmanul; Helenio Herrera — un mare om; Ceaikovski — jos pălăria; Helmuth Schön — remarcabil; Albert Bateaux — competent. Toți sînt oameni de nădejde și merită din plin succesele pe care le-au obținut.

PROF. N. NICOLAU: „Sabrerii trebuie să se apropie valoric de floretiști"

Un vechi deziderat în atenția noului antrenor federal

Prof. N. Nicolau, fost trăgător și, apoi, antrenor de club, funcționează, acum, împreună cu prof. L. Rohoni, ca antrenor al loturilor reprezentative de sabreri.

Cei doi cunoscuți tehnicieni încearcă să realizeze un deziderat mai vechi, și anume: READUCEREA PROBEI DE SABIE MAI APROAPE DE VALOAREA CELEI DE FLORETA.

— Este posibil să realizăm un asemenea obiectiv? l-am întrebat pe prof. N. Nicolau, cu prilejul unui concurs de copii organizat în Capitală.

— Eu cred că da. Marea afluență de tineri înregistrată în jurul planșelor de scrimă, iată ce mă face să privesc cu optimism în viitor. Cei mai mulți dintre aceștia, elevi începînd cu clasele a II-a și a III-a chiar, sînt îndrumați către floretă. Nu este firesc. Floreta a ajuns să stea pe picioarele ei, cum se spune. Trebuie ajutate și celelalte probe, spada și sabia. În ce mă privește, voi urmări cît mai multe concursuri de selecție, organizate în cadrul cluburilor, voi participa la întrecerile din Capitală și chiar din țară, tocmai pentru a depista elemente și a le îndruma către sabie.

— Intenționați să schimbați radical lotul?

— Nu! Lotul nostru de sabie cuprinde multe elemente cu mari posibilități. Dintre cei mai în vîrstă — Vintilă și Bădescu. In rîndul celor mai tineri — I. Budahaziu, Irimiciuc, D. Popescu, Nilcă, Vornicu, Crăițaru și Tr. Georgescu. Dar, pe lîngă aceștia, trebuie neapărat să ne gîndim și la alți trăgători, cîndva în măsură să fie și ei incluși în lot.

— Cum vedeți posibilitatea ca sabrerii să se apropie valoric de floretiști?

— Prin două căi: pe de o parte printr-un regim de muncă, de antrenament mult mai exigent, și, apoi, prin concursuri și competiții. Adică, urmăm drumul pe care l-au parcurs și floretiștii pentru a ajunge pe primele trepte ale ierarhiei mondiale. Necesitatea de a aduce sabia mai aproape de floretă se impune, dat fiind faptul că în 1969 vom fi organizatori ai Campionatelor mondiale de seniori. Or, dorim ca la o competiție de o asemenea anvergură, gazdele să se prezinte cu echipe de valori apropiate, la toate probele.

Iată pentru ce 1968 va trebui să însemne un an de cotitură în creșterea valorică a sabrerilor noștri. Concursurile la care trăgătorii de la această probă vor lua parte — C.M. de tineret de la Londra, turneul internațional de la Berlin, „Cupa campionilor europeni" de la Budapesta, turneul internațional de la Varșovia, meciul de la București cu formațiile R.F. a Germaniei etc. — vor trebui să însemne tot atîtea examene de maturizare pentru sabrerii români. Sper ca ele să fie trecute cu succes, (i. st.).

INTERVIUL NOSTRU

— Hei, băieți, nu așa! Priviți puțin mai sus!
Desen de NEAGU RĂDULESCU

PRONOSPORT

CIȘTIGATORII AUTOTURISMELOR DE LA CONCURSUL SPECIAL PRONOEXPRES DIN 7 FEBRUARIE 1968

Categoria I (faza a II-a): 1 autoturism „Renault 16": Vasile Bobuțanu din Botoșani; 1 autoturism „Moskvici 408" cu 4 faruri și radio: Vera Jitariu din Bacău; 1 autoturism „Skoda 1000 M.B.": Iulian Apostol din comuna Begeni — Buzău.

Categoria a II-a (faza a II-a): autoturisme rămase de la categoria I: 1 „Fiat 850": Hermina Stangă din Brăila; 1 „Renault Gordini": Mircea Grecu din Lugoj.

Categoria a III-a: Cîte un autoturism „Renault 16": Simion Runcan din Suceava și Cornelia Ionescu din Petroșeni; cîte un autoturism „Moskvici 408" cu 4 faruri și radio: Iosif Makai din Diosig — Oradea și Iosif Țintă din Piatra Neamț; cîte un autoturism „Skoda 1000 M.B.": Ion Senchea din Piatra Neamț și Erno Roth din Arad; cîte un autoturism „Fiat 850": Ioan Gheorghe din Ploiești și Ion Constantinescu din Urziceni; cîte un autoturism „Renault-Gordini": Dumitru Florea din Brașov și Mihai Costea din Buhuși; cîte un autoturism „Trabant 601" Constantin Bălan din București, Ileana Apolozan din Copalu Lipova, Teodor Zane din Zlatna, Andronica Gros din Hunedoara și Iosif Miklosy din București.

PREMIILE SPECIALE DE LA CONCURSUL SPECIAL PRONOEXPRES DIN 7 FEBRUARIE 1968

Un autoturism „Renault 16": Ion Constantinescu din Urziceni.

Un autoturism „Renault 10 Major": Tudorache Lepădatu din Constanța și Sabin Muntean din Deva.

CIȘTIGATORII EXCURSIILOR ATRIBUITE LA CONCURSUL SPECIAL PRONOEXPRES DIN 7 FEBRUARIE 1968.

50 EXCURSII ÎN ITALIA

1. Csedő Maria, Miercurea Ciuc; 2. Vasile Constantin, Craiova; 3. Constantin Isac, Brănești — Lehliu; 4. Ion Bărbulescu, București; 5. Petru Toma, Iași; 6. Iosif Biscof, Oțelul Roșu, 7. Ligia Ana Turțoi, București; 8. Leonida Silvestrovici, Pitești, 9. Anghel Ilie, Gorneni — Drăgănești; 10. Constantin Păun, București; 11. Sebastian Capmare, Adjud, 12. Ion Cojocaru, București; 13. Andrei Mircea Boeriu, Odorhei; 14. Leon Gabora, București; 15. Petru Matei, București, 16. Alexandru Filip, com. Dobrotești — Roșiori de Vede; 17. Ion Buiculescu, București; 18. Victor Iuga, Ocna Mureș; 19. Petre Grecu, Brașov; 20. Ferencs Miclos, Cluj (continuare în numărul viitor).

50 EXCURSII ÎN U.R.S.S.

1. Isac Barbieru, Suceava, 2. Vasile Maiorescu, Tr. Severin, 3. Finis Pantelemon, Suceava; 4. Carol Oțil M., Reșița, 5. Ion Florea, București; 6. Aurel Prislopanu, Pitești; 7. Francisc Sztupar, Baia Mare; 8. Nicanor Costiuc, Constanța; 9. Constantin Pintilie, Lugoj; 10. Marius Paraschivescu, Craiova; 11. Zsigmond Szelues, Odorhei; 12. Alexandru Pîrvulescu, București; 13. Horia Drăghici, Timișoara; 14. Mihai Sievert, Sibiu; 15. Lentie Hollo, Miercurea Ciuc; 16. Mihai Macavescu, București; 17. Alexandru Trufaș, Petrila; 18. Helga Dietinger, Timișoara; 19. Gherasim Nicolau, Călărași; 20. Sofia Harabagiu, Piatra Neamț (continuare în numărul viitor).

Rezultatele provizorii ale trierii concursului Pronosport Nr. 7 din 18 februarie 1968

Categoria I: 15 variante cu 12 rezultate.

Categoria a II-a: 312,5 variante cu 11 rezultate.

Categoria a III-a: 2627 variante cu 10 rezultate.

ÎN CURÎND PE ECRANE:

„NICIODATA JOCURILE OLIMPICE NU AU FOST ORGANIZATE CU ATÎTA EFICACITATE"

— declară JEAN DE BEAUMONT, președintele Comitetului Olimpic Francez —

Bine cunoscut întregii lumi sportive și manifestînd o preferință deosebită pentru gazetarii de specialitate, contele de Beaumont este un interlocutor amabil și ușor de abordat, fapt de care au căutat să profite foarte mulți ziariști prezenți la Grenoble. Campion universitar și internațional la atletism și fotbal, președintele C.O.F. nu își arată cei 60 de ani pe care îi are datorită, după propria sa explicație, practicării sporturilor. În C.I.O. domnia sa are un stagiu de 18 ani, fiind unul dintre cei care intenționează să candideze la președinția acestui for.

— *M-am născut sportiv și am rămas pînă în prezent un adept al mișcării și educației fizice. Cred chiar că fără sport, indiferent de forma în care este practicat, viața nu ar merita să fie trăită. Există, bineînțeles, multe alte activități umane demne de atenția omului modern, dar cred că nu mă înșel spunînd că cei care nu au cunoscut niciodată bucuria efortului sportiv pot fi deplînși.*

În legătură cu poziția luată de A. Brundage aci, la Grenoble, în privința noțiunii amatorismului, spiritului olimpic și a comercializării abuzive a J.O. de iarnă, președintele C.O.F., și-a exprimat următorul punct de vedere :

— *Găsesc că opiniile d-lui Brundage pornesc de la niște principii minunate dar că în lumea noastră modernă, în permanentă evoluție, trebuie să dăm dovadă de mai mult realism. În ceea ce mă privește, am fost șocat de sprijinul pe care l-au dat fabricanții de schiuri echipei franceze. Sigur că industriile interesate în sporturile de iarnă trag foloase de pe urma publicității foarte largi pe care o practică, dar crede oare cineva că fără concursul acestor industrii am fi putut avea astăzi un Killy, un Périllat, o Goitschel sau o Famose ? Cu ce mijloace am fi putut noi, francezii, să luptăm împotriva formidabilei coaliții sportive a celorlalte țări alpine care, la rîndul lor, aleg aceleași mijloace de care noi am fost acuzați ?*

Că și campionilor de schi le revin cîteva avantaje serioase din situația astfel creată nu se îndoiește nimeni. Dar aceasta nu se petrece numai în schi și eu, cel puțin, nu am auzit niciodată, pînă acum, că s-a ajuns pînă acolo încît jucătorii de baschet sau de rugby să acopere mărcile de fabrică, de altfel foarte vizibile, pe mingile sau pe ghetele cu care joacă.

Ceea ce noi nu admitem în C.O.F. este ca un sportiv să-și piardă demnitatea sa devenind un om „sandviș". Noi știm că un campion trebuie să aibă o profesie care să-i asigure viitorul.

Solicitat să răspundă ce crede despre creșterea necontenită a Jocurilor Olimpice, amenințate de gigantism, dl Beaument a spus : — *Dezvoltarea actuală a J.O. moderne poate fi într-adevăr neliniștitoare. De aceea se preconizează jocuri continentale care să permită selecționarea celor mai buni sportivi europeni, americani, africani, asiatici și din Oceania, ceea ce va reduce simțitor numărul participanților, mai ales la Olimpiadele de vară.*

Cînd mă gîndesc că Mexicul așteaptă mai mult de 9000 de sportivi în octombrie anul acesta, îmi dau seama cu ce efort vor reuși organizatorii J.O. să facă față amploarei sarcinii pe care și-au asumat-o. Țin să subliniez, printre altele, că viitoarele gazde ale J.O. au surprins în mod plăcut C.I.O. prin seriozitatea și entuziasmul cu care au abordat pregătirea Olimpiadei, ceea ce ne face să credem că alegerea C.I.O. a fost justificată pe deplin.

— Ne-ar interesa să știm ce credeți despre modul în care s-a achitat orașul Grenoble de promisiunile făcute ?

— *Fără a vrea să flatez pe cineva, cred că bilanțul este încununat cu un succes net. Organizarea s-a dovedit excelentă, marea majoritate a șefilor de delegații, a concurenților și a reprezentanților presei și-au exprimat, în repetate rînduri, satisfacția lor.*

În privința celor cîțiva veșnic nemulțumiți, cred că este vorba mai mult de oameni animați de prejudecăți de ordin politic și care în forul lor interior sperau într-un dezastru din punct de vedere organizatoric ! Din păcate, pentru acești puțini îmi pot permite să vă asigur că niciodată J.O. nu au fost organizate cu o asemenea eficacitate. Cred, de asemenea, că în rîndul C.I.O. nu poate fi nici un singur membru care să regrete astăzi alegerea atît de controversată făcută acum patru ani.

— Dv. nu ați observat nici măcar o umbră în această atmosferă olimpică ?

— *Da, bineînțeles. Strălucitele succese obținute în schiul alpin nu trebuie să facă neobservată o tristă realitate. Aceste J.O. au demonstrat, dacă mai era nevoie, că francezii care fac sport nu sînt chiar așa de mulți. Numărul persoanelor adulte angrenate practic într-un sport sau altul este încă infim, de ordinul a zece la sută. Trebuie să adaug că, printre aceștia, se află și cadrele care au o activitate sportivă prin natura îndeletnicirii lor. Printre funcționari, lucrători și agricultori sportul reprezintă un procent neglijabil al activității lor de destindere. Politica pe care o consider necesară în sport trebuie să ducă această activitate umană, de mare importanță, dincolo de scurtul moment al triumfului olimpic. Doresc ca eforturile mele să îngăduie cîndva dispariția vechiului antagonism care există între spirit și corp și care a atîrnat atît de greu în întreaga noastră cultură. Începînd de la Grenoble sau de la Mexico eu sper să-i convingem pe oameni că sportul suscită calități fizice, intelectuale și morale care favorizează dezvoltarea generală și armonioasă a individului, ca și integrarea sa mai lesnicioasă în societate.*

Interviu realizat de
Emil TEODOR

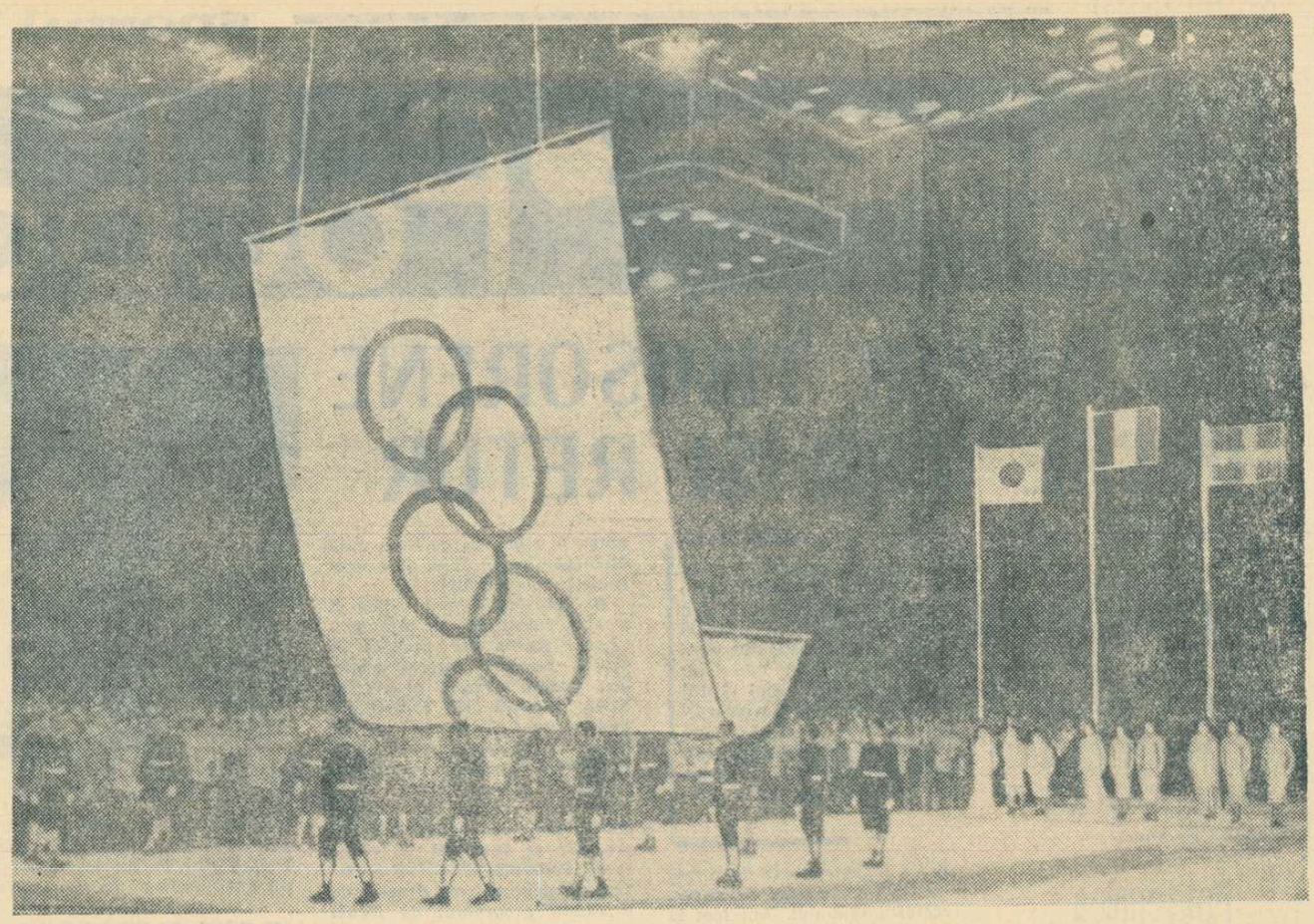

DUPĂ CE S-A STINS FLACĂRA OLIMPICĂ

Imperiul zăpezii și al gheții nu s-a extins pe glob, climatul bătrînei Terra fiind constant la limitele cunoscute de milenii. Și totuși, acest imperiu s-a extins îmbucurător pentru practicanții sporturilor specifice iernii. Cum s-ar spune, el și-a dezvoltat geografia sportivă. Ne-o dovedește marele număr de participanți la Jocurile ediției jubiliare de la Grenoble, ca și sporirea reprezentativelor naționale prezente la start. (37 țări față de 36 cîte au luat parte la Innsbruck, sau 30 cîte au fost la Squaw Valley). Dragostea pentru aceste sporturi, integrarea lor în activitățile și preocupările obișnuite ale tineretului, derivă și din ridicarea calității marilor competiții olimpice. Acum, de exemplu, în clasamentul general — neoficial — pe medalii și puncte figurează 18 țări, dintre care 15 (inclusiv România) au primit cel puțin o medalie. În comparație cu precedenta ediție a J.O. de la Innsbruck, un cîștig de încă trei țări !

Și acum, se cuvine să aducem un omagiu sportivilor norvegieni a căror comportare excepțională a depășit toate așteptările. Patria fiordurilor și-a respectat tradițiile glorioase în sporturile de iarnă și a culeș, aici la Grenoble, nu mai puțin de 14 medalii (6+6+2) și 103 puncte, cu care s-a clasat pe primul loc ! Este fără îndoială și rodul unei largi activități sportive de masă, în cadrul căreia la startul marilor competiții populare de schi fond, patinaj viteză, sărituri etc. întîlnești adesea înscrieri de ordinul miilor.

„Măria Sa" cronometrul...

Dacă întrecerile olimpice de la Grenoble ar fi avut loc, să zicem, cu numai două decenii în urmă, ar fi fost imposibil să ne aflăm în posesia unor clasamente atît de exacte în toate probele prevăzute pe programul marii competiții a iernii.

Sistemul electronic de înregistrare a starturilor și a sosirilor, cronometrarea precisă, la nivelul sutimilor de secundă, folosite cu total succes la Grenoble, au ajutat în mod evident la stabilirea riguroasă a ordinii tuturor competitorilor.

Cursa de bob 2 persoane ne-a pus în fața unei situații cu totul neobișnuite : primele două echipaje, cel al Italiei și cel al R. F. a Germaniei, au încheiat coborîrile celor 4 manșe oficiale în același timp : 4:41,54 ! ! A fost nevoie să se apeleze la o literă de regulament, menționată, probabil, pentru cazurile... absurde, ca să se poată face, totuși, o departajare. Astfel, Eugenio Monti n-a mai fost obligat să împartă cu alții bucuria succesului. În schimb, tot meticulozitatea cronometrului le-a obligat pe trei americance să ocupe **(toate trei)** locul secund la patinaj viteză — 500 m.

La coborîre bărbați, după ce Guy Périllat (nr. 1 la start) realizase singurul timp sub 2 minute (și ceilalți competitori nu-i deranjaseră supremația), iată că tot fidelitatea cronometrajului electronic a decis victoria, aproape la limită (doar 0,08 s) a compatriotului său, Jean-Claude Killy.

Și pentru că veni vorba de schiul alpin, se cuvine să arătăm că inovația înregistrării integrale a curselor pe „telerecording" a produs ravagii printre concurenți, scoțînd din întrecere chiar pe unii dintre fruntași. În schimb, ea l-a ajutat pe elvețianul Favre să-și păstreze medalia de argint, care-i fusese contestată pe motiv că nu ar fi trecut corect printr-o poartă.

Alte diferențe minime, absolut insesizabile la un cronometraj manual, au hotărît soarta medaliilor de campioni la patinaj viteză 10 000 m și 1 500 m fete, „bronzul" la săniuțe etc., etc.

Iată de ce „măria sa cronometrul" este îndrăgit și dușmănit în același timp...

Se putea fără surprize ?!

Niciodată nu știi de unde sare iepurele, spune o zicală românească. Ea este perfect aplicabilă și în cazul recent încheiatelor J.O. Olimpiada de la Grenoble a debutat cu o surpriză de mari proporții (victoria meridionalului Franco Nones într-o probă de specialitate nordică — 30 km schi) și a luat sfîrșit cu o altă lovitură de teatru (succesul deplin al, pînă atunci, anonimului Vladimir Belousov la săriturile de la trambulina mare). Dar cele 12 zile de concurs ne-au mai furnizat și alte asemenea rezultate care nu figurau în previziunile specialiștilor. Cine se aștepta, de pildă, ca norvegianul Magnar Solberg la primul lui important concurs internațional, să iasă biruitor în dificila cursă a biatlonului ? Sau cine presupunea că patinatorul suedez Jonny Hoeglin va învinge la capătul celor 10 000 m pe formidabilul Fred Anton Maier ? Sau dacă vreți, cine i-ar fi acordat șanse la primul loc formației feminine de ștafetă (3x5 km) a Norvegiei, mai ales după ce văzuse clasamentul individual al probei de 5 km, în care sovieticele și suedezele ocupaseră primele locuri, în timp ce Aufles și Moerdre terminaseră abia pe locul 7 și, respectiv, 10 ? Sau lipsa nordicilor dintre cîștigătorii probelor de sărituri (70 și 90 m), fapt rarisim în marile confruntări ale „icarilor" ?

În fond, surprizele sînt doar făcute să dea gust, savoare, competițiilor sportive, constituie acele situații pe care fără să le prevedem le așteptăm întotdeauna cu mare nerăbdare !

Stele de primă mărime

Pe firmamentul grenoblez au strălucit multe stele ! Cîteva dintre ele răspîndesc însă o lumină foarte puternică, care va răzbate peste timp în lumea sportului. Ne referim la cei cîțiva supercampioni care s-au impus net în dificilele întreceri ale gheții sau zăpezii. Grenoble l-a consacrat definitiv nu numai pe Killy, „monsieur sky", de trei ori pe cea mai înaltă treaptă a podiumului. Capitala dauphineză a mai dat dreptul la eternitate și suedezei Toini Gustafsson (dublă cîștigătoare la schi fond), temerarului bober italian Eugenio Monti, grațioasei patinatoare Peggy Fleming (aproape de perfecțiune), colosului norvegian Fred Anton Maier, la patinaj viteză, inegalabililor balerini ai gheții, Ludmila Belousova—Oleg Protopopov etc. Întrecerile nu i-au adus, în schimb, satisfacția așteptată patinatorului austriac Emerich Danzer, dublu campion mondial și de patru ori european, pe care nervii l-au trădat la una dintre figurile obligatorii. Astfel, marele campion, cu tot acel 6 (singura notă maximă acordată de arbitri) de la libere, unde a prezentat un exercițiu admirabil, nu a putut recupera handicapul.

Cavalcada recordurilor

În sensul strict al cuvîntului, recordul nu este o caracteristică a Olimpiadelor de iarnă. Disciplinele cuprinse în programul întrecerilor nu oferă decît patinatorilor de viteză satisfacția de a îmbogăți tezaurul celor mai bune performanțe mondiale și olimpice cu încă o piesă, două.

Se pare că mobilizați la gîndul că pe umerii lor stă această răspundere de onoare, viteziștii au corectat de nenumărate ori rezultatele maxime, așezînd „inelul de gheață", din parcul Paul Mistral, pe primul plan al atenției. Fără a încerca să epuizăm statisticele recordurilor J. O. 1968, vom aminti doar cîteva date semnificative pentru apetitul marilor performeri : la 3 000 m **femei — 10 patinatoare au întrecut recordul olimpic al Lidiei Skoblikova ; tot atîția alergători au corectat performanța supremă a J.O. la 5 000 m și — rețineți — la 1 500 m această cifră limită a fost întrecută de nu mai puțin de 18 concurenți !**

Să nu omitem, însă, că am mai avut de a face și cu un alt soi de recorduri : cea mai bună performanță a pîrtiei. **Între acestea, am notat și cifrele realizate de boberii români Panturu — Neagoe, la Alpe d'Huez.**

În fine, tot un gen de record: unanimitatea notelor de 5,9 acordate de cei 9 arbitri pentru impresia artistică la evoluția americancei Peggy Fleming.

Istoria se repetă

Există în sport unele asemănări de situații, hotărîtoare la un moment dat pentru așezarea pe scara valorilor sau — cum spunem noi — stabilirea clasamentelor într-o disciplină sau alta. Iată, de pildă, cele întîmplate într-un moment-cheie în grupa A din turneul olimpic de hochei pe gheață. Învingînd, oarecum surprinzător, formația U.R.S.S., reprezentativa Cehoslovaciei făcuse o serioasă opțiune pentru cele trei titluri puse în joc : olimpic, mondial și european. Realizarea acestui deziderat, care ar fi împlinit un vis de decenii al hocheiștilor cehoslovaci, era condiționată de două lucruri : U.R.S.S. să învingă Canada în meciul de încheiere a turneului (ceea ce era foarte plauzibil) și, bineînțeles, Cehoslovacia să treacă de „hopul" Suediei.

Pînă la urmă faptele s-au realizat numai pe jumătate. Jucătorii sovietici și-au întrecut net partenerii de întrecere, în schimb cehoslovacii, cu toate eforturile depuse pentru încă un puc în poarta Suediei, au fost nevoiți să se mulțumească cu un draw, care le-a scos din buzunar mult rîvnitele medalii !

Ne amintim că o situație identică s-a produs cu cinci ani în urmă la C.M. de la Stockholm. Atunci, suedezii îi învinseseră pe sportivii sovietici și cucerirea titlului depindea numai de victoria lor, în partida finală, cu hocheiștii cehoslovaci. Ultimii au infirmat pronosticurile, au cîștigat, și reprezentativa U.R.S.S. a cumulat, ca și acum, toți laurii !...

Scurt bilanț

Am alcătuit — pentru amatorii de statistici (și nu numai pentru ei) — cîteva clasamente, bineînțeles neoficiale, la cele șase grupe ale disciplinelor olimpice din programul Jocurilor de iarnă.

PATINAJ VITEZĂ : 1. OLANDA (3 medalii de aur — 3 de argint — 3 de bronz) 53,5 p, 2. Norvegia (1—3—0) 37 p, 3. U.R.S.S. (1—1—0) 20 p, 4. Finlanda (1—1—0) 19,5 p, 5. Suedia (1—0—1) 16,5 p, 6. R.F. a Germaniei (1—0—0) 7 p, 7. S.U.A. (0—4—1) 22,5 p.

PATINAJ ARTISTIC : 1. S.U.A. (1—1—0) 19 p, 2. U.R.S.S. (1—1—0) 14 p, 3. Austria (1—0—0) 12 p, 4. R. D. Germană (0—1—0) 8 p, 5—7. R. F. a Germaniei, Cehoslovacia și Franța (0—0—1) 4 p, 8. Ungaria (0—0—0) 1 p.

HOCHEI : 1. U.R.S.S., 2. Cehoslovacia, 3. Canada, 4. Suedia, 5. Finlanda, 6. S.U.A.

BOB-SĂNIUȚE : 1. ITALIA (3—0—0) 22 p, 2. Austria (1—2—0) 22 p, 3. R. D .Germană (1—1—1) 18 p, 4. R. F. a Germaniei (0—2—2) 24 p, 5. **România** (0—0—1) 7 p, 6. Elveția (0—0—1) 4 p, 7. Polonia (0—0—0) 9 p, 8. Anglia (0—0—0) 2 p, 9—10. S.U.A. și Cehoslovacia (0—0—0) 1 p.

SCHI ALPIN : 1. FRANȚA (4—3—1) 58 p, 2. Austria (1—1—3) 35 p, 3. Canada (1—1—0) 12 p, 4. Elveția (0—1—2) 16 p, 5—6. Anglia și S.U.A. (0—0—0) 4 p, 7—9. Italia, Polonia și R. F. a Germaniei (0—0—0) 1 p.

SCHI NORDIC : 1. NORVEGIA (5—3—2) 66 p, 2. U.R.S.S. (2—3—3) 51 p, 3. Suedia (2—2—2) 44 p, 4. Cehoslovacia (1—1—0) 15 p, 5. Italia (1—0—0) 12 p, 6. R. F. a Germaniei (1—0—0) 7 p, 7. Finlanda (0—1—2) 30 p, 8. Elveția (0—1—1) 11 p, 9. Austria (0—1—1) 10 p, 10. R. D .Germană (0—0—1) 9 p, 11. Polonia (0—0—0) 9 p.

Cifrele respective confirmă că francezii și-au păstrat supremația în schiul alpin, ca și olandezii pe aceea a patinajului viteză. În probele nordice, norvegienii au revenit pe primul loc, hocheiștii sovietici au rămas la șefia plutonului fruntaș, iar italienii s-au dovedit cei mai buni la bob și săniuțe. În sfîrșit, titlurile de la patinaj artistic au fost împărțite între S.U.A., U.R.S.S. și Austria, nordamericanii acumulînd, însă, un punctaj superior.

După 12 zile, drapelul alb cu cele cinci cercuri simbolice este coborît în somptuosul Palat de gheață.

Sub faldurile sale s-a desfășurat la Grenoble, Chamrousse, Alpe d'Huez, Autrans Villard-de-Lans, Saint Nizier, marea întrecere a tineretului îndrăgostit de sporturile iernii și credincios nobilelor idealuri ale Olimpiadei.

Telefoto **U.P.I.-Agerpres**

Laureații celei de a X-a ediții

PATINAJ VITEZĂ

MASCULIN :
500 m : Erhard Keller (R.F.G.) 40,3
5 000 m : Fred Anton Maier (Norvegia) 7:22,4 (R.M., R.O.)
1 500 m : Cornelis Verkerk (Olanda) 2:03,4 (R.O.)
10 000 m : Jonny Hoeglin (Suedia) 15:23,6 (R.O.)
FEMININ :
500 m : Ludmila Titova (U.R.S.S.) 46,1
1 000 m : Carolina Geyssen (Olanda) 1:32,6 (R.O.)
1 500 m : Kaija Mustonen (Finlanda) 2:22,4 (R.O.)
3 000 m : Johanna Schut (Olanda) 4:56,2 (R.M., R.O.)

PATINAJ ARTISTIC

Masculin, individual : Wolfgang Schwartz (Austria) 1 904,1 p.
Feminin, individual : Peggy Fleming (S.U.A.) 1 970,2 p.
Perechi : Ludmila Belousova—Oleg Protopopov (U.R.S.S.) 315,2 p.

SCHI FOND

MASCULIN :
30 km : Franco Nones (Italia) 1 h 85:38,2
15 km : Harald Grönningen (Norvegia) 47:54,2
50 km : Ole Eleffsaeter (Norvegia) 2 h 28:45,8
4 x 10 km : Norvegia (Martinsen, Tyldum, Grönningen, Eleffsaeter) 2 h 08:33,5
FEMININ :
10 km : Toini Gustafsson (Suedia) 86:46,5
5 km : Toini Gustafsson (Suedia) 16:45,2
3 x 5 km : Norvegia (Aufless, Enger, Moerdre) 57:30,0

SCHI ALPIN

MASCULIN :
Coborîre : Jean-Claude Killy (Franța) 1:59,85
Slalom uriaș : Jean-Claude Killy (Franța) 6:29,28
Slalom special : Jean-Claude Killy (Franța) 99,73
FEMININ :
Coborîre : Olga Pall (Austria) 1:40,87
Slalom special : Marielle Goitschel (Franța) 85,86
Slalom uriaș : Nancy Greene (Canada) 1:51,97

COMBINATA NORDICA

Franz Keller (R.F.G.) 449,04 p.

SĂRITURI DE LA TRAMBULINĂ

70 m : Jiri Raska (Cehoslovacia) 216,5 p. (79 și 72,5 m)
90 m : Vladimir Belousov (U.R.S.S.) 231,8 p. (101,5 și 98,5 m)

BOB

2 persoane : Italia I (Monti—De Paolis) 4:41,54
4 persoane : Italia I (conducător Monti) 2:17,39 (două manșe)

SANIUȚE

Masculin, individual : Manfred Schmid (Austria) 2:52,48 (3 manșe)
Feminin, individual : Erica Lechner (Italia) 2:28,66 (3 manșe)
Masculin dublu : Klaus Michael Bonsack și Thomas Köhler (R. D. Germană) 1:35,85 (2 manșe)

BIATLON

Individual : Magnar Solberg (Norvegia) 1 h 13:45,9 (0 penalizări)
Ștafetă 4 x 7,5 km : U.R.S.S. (Tihonov, Puzanov, Mamatov, Gundarțev) 2 h 13:02,4

HOCHEI

U.R.S.S.

Aur de 24 de carate ! „Monsieur sky" — Jean-Claude Killy și „Miss skating" — Peggy Fleming.

Olimpiada... pronosticurilor a fost cîștigată de

L'ÉQUIPE
LE QUOTIDIEN DES JEUX

Vă mai amintiți ? În numărul festiv de Anul Nou, am publicat răspunsurile celor 8 ziare și agenții de presă din Europa care au dat curs invitației noastre de a indica pe prezumptivii campioni ai Jocurilor Olimpice de iarnă de la Grenoble.

Astăzi, cînd iubitorii de sport din întreaga lume și-au notat deja în agendele personale pe laureații ediției jubiliare a Olimpiadei albe, ni se pare cu totul firesc să revenim la răspunsurile primite în cadrul anchetei noastre, pentru a vedea care dintre ele s-au apropiat cel mai mult de rezultatele finale consemnate pe foile de arbitraj ale J.O., care anume ziar sau agenție a cîștigat această, să-i zicem... olimpiadă a pronosticurilor.

Pe primul loc s-a clasat cotidianul de sport din Paris, „L'EQUIPE", care a indicat cele mai multe rezultate exacte — 12. Pe locul al II-lea, la egalitate, AGENȚIA S.I.D. din R. F. a Germaniei, și ziarul vienez „VOLKSSTIMME" cu cîte 11 pronosticuri exacte, urmate de „CESKOSLOVENSKI SPORT" din Praga (10), „DEUTSCHES SPORTECHO" — Berlin și „DAGENSS NYHETER" — STOCKHOLM (cu cîte 9 rezultate), „PRZEGLAD SPORTOWY" și „STADIO" — Bologna — cu cîte 8 rezultate.

Desigur, lectura răspunsurilor oferă posibilitatea unor variate și interesante observații. Spațiul, din păcate, nu ne îngăduie să așternem pe hîrtie decît cîteva. De pildă, aceea că mulți dintre învingătorii olimpici au fost indicați „pe toată linia" : U.R.S.S. la hochei pe gheață și Killy la coborîre etc. Dar, în același timp, nimeni nu a pronosticat succesul lui Nones, al lui Raska și Belousov (la sărituri de la trambulină), al lui Hoeglin la patinaj viteză (10 000 m), al lui Solberg la biatlon sau al Olgăi Pall la coborîre. Succesul lui Titova la 500 m patinaj viteză și cel al lui Eleffsaeter la 50 km fond au fost indicate doar de Agenția S.I.D., iar al lui Keller la 500 m patinaj numai de „l'Equipe". De asemenea, ziarul francez este singurul care a pronosticat victoria lui Schwartz în disputa „artisticilor", iar succesul echipei de biatlon a U.R.S.S — numai de „l'Equipe" și „Przeglad Sportowy". Numele Toiniei Gustafsson a apărut o singură dată, în răspunsul ziarului „Deutsches Sportecho", iar triplul succes repurtat de Killy a figurat numai pe buletinele primite de la „Dagenss Nyheter" și „Przeglad Sportowy".

Să vă spunem un secret : cele mai multe răspunsuri exacte au fost date totuși de ziarul SPORTUL. Precizăm însă că pronosticurile noastre au fost făcute în preziua com-

telex — radio — telefon

BOXERUL FRANCEZ Marcel Cerdan jr., fiul regretatului Marcel Cerdan, fost campion al lumii, a susținut primul său meci peste hotare. El a boxat în Berlinul occidental în limitele categoriei semimijlocie cu Karl Furcht pe care l-a învins net la puncte. Aceasta a fost cea de-a 35-a victorie repurtată de tînărul Marcel Cerdan, care este neînvins în carieră.

■

LA SOFIA S-A DESFĂȘURAT meciul internațional de handbal dintre selecționatele feminine ale orașelor Sofia și Niș (Iugoslavia). Handbalistele bulgare au obținut victoria cu scorul de 10—4 (4—2).

■

FINALA PROBEI DE SIMPLU BĂRBAȚI din cadrul campionatelor de tenis pe teren acoperit ale S.U.A., desfășurate la Salisbury, a fost cîștigată de jucătorul american Cliff Richey, care l-a învins cu 6—4, 6—4, 6—4 pe compatriotul său Clark Graebner. La dublu masculin, perechea Thomas Koch (Brazilia) — Tom Okker (Olanda) a întrecut în finală cu 6—3, 10—12, 8—6 cuplul american Stan Smith — Bob Lutz.

■

ÎN MECI RETUR PENTRU SFERTURILE DE FINALĂ ale „Cupei campionilor europeni" la handbal masculin, la Praga echipa Dukla Praga a învins cu scorul de 24—14 (10—7) formația norvegiană Fredensborg Ski — Og. Învingători și în primul joc (scor 21—19), handbaliștii cehoslovaci s-au calificat pentru semifinalele competiției.

■

TURNEUL INTERNAȚIONAL DE TENIS de la Monte Carlo a fost cîștigat de italianul Gianni Capocca, care în finală l-a învins cu 6—2, 7—5 pe Peter Vurwash (Canada). La feminin, pe primul loc s-a clasat Aeschner (S.U.A.), învingătoare cu 6—0, 6—3 în fața italiencei Dany Giordan.

■

ÎNTR-UN MECI CONTIND PENTRU „CUPA BALCANICĂ" la fotbal, disputat la Sofia, echipa Spartak Sofia a învins cu scorul de 1—0 (0—0) formația iugoslavă Olimpia Ljubljana.

■

ÎN CURSA CICLISTĂ DE ȘASE ZILE, care se desfășoară în prezent pe velodromul din Milano, conduce cuplul Motta (Italia) — Post (Olanda) cu 292 puncte. Liderii au un tur avans față de perechile Kemper — Oldenburg (R.F. a Germaniei) — 252 puncte; Gimondi (Italia) — Altig (R.F. a Germaniei) — 220 puncte și Baensch (Austria) — De Loof (Belgia) — 164 puncte.

■

LA PRAGA, în meci retur pentru preliminariile campionatului mondial de handbal feminin, echipa Cehoslovaciei a întrecut cu scorul de 15—10 (6—5) selecționata Norvegiei. Deoarece în primul meci victoria revenise tot handbalistelor cehoslovace (scor 12—8), acestea s-au calificat pentru turneul final al campionatului, programat în luna decembrie în U.R.S.S.

■

ÎN SEMIFINALELE campionatelor internaționale de tenis pe teren acoperit ale Franței, de la Paris, Milan Holecek (Cehoslovacia), a dispus cu 6—1, 7—5, 6—4 de Patrice Beust (Franța), iar Caramichael (Australia), l-a învins cu 2—6, 6—1, 6—4, 6—4 pe Ismael El Shafei (R.A.U.).

■

ÎN ZIUA A DOUA a concursului atletic pe teren acoperit de la Moscova s-au înregistrat cîteva rezultate bune : *bărbați — lungime :* Igor Ter Ovanesian (U.R.S.S.) 7,97 m, *1500 m:* John Masson (S.U.A.) 3:47,5, *înălțime :* R. Hübner (Cehoslovacia) 2,09 m; *femei — 800 m:* Ebbye Hoffmann (Canada) 2:09,6.

Tiparul : I. P. „Informația", str. Brezoianu 23—25.

PROLETARI DIN TOATE ȚĂRILE, UNIȚI-VĂ!

Redacția și administrația: str. Vasile Conta nr. 16, tel. 11.10.05, interurban 72 și 286. Telex: sportrom buc. 180.

sportul

4 pagini 30 bani

Anul XXIV Nr. 100 (5534)

Miercuri 21 februarie 1968

ZIAR AL CONSILIULUI NAȚIONAL PENTRU EDUCAȚIE FIZICĂ ȘI SPORT

VOLEIBALISTELE JAPONEZE AU EVOLUAT LA CONSTANȚA

CONSTANȚA, 20 (**prin telefon, de la trimisul nostru**). — Reprezentativa feminină de volei a Japoniei a intilnit marți echipa Școlii sportive Constanța și combinata Farul — Penicilina. Primul meci a fost lipsit de istoric datorită ripostei timide a elevelor.

Așteptat cu viu interes, meciul vedetă al cuplajului n-a satisfăcut decît în parte exigențele. Romăncele au comis nenumărate și puerile greșeli, atît în atac cît și în apărare. Nu exagerăm dacă spunem că o treime din punctele obținute de japoneze se datoresc primirii defectuoase a serviciului de către jucătoarele noastre. În schimb, oaspetele au fost aplaudate la scenă deschisă pentru jocul acrobatic și acțiunile combinative care au produs o adevărată derută în rîndurile adversarelor lor. Ceea ce a uimit din nou la această formație a fost mobilitatea, clarviziunea în joc, siguranța și dexteritatea în execuția procedeelor tehnice. Ca și în meciul cu Penicilina, japonezele au cîștigat cu **5—0 (5, 1, 5, 11, 1).**

A. BREBEANU

Plecarea la Praga a delegației Partidului Comunist Român, condusă de tovarășul Nicolae Ceaușescu

Marți seara a părăsit Capitala, îndreptîndu-se spre Praga, delegația Partidului Comunist Român, condusă de tovarășul Nicolae Ceaușescu, secretar general al C.C. al P.C.R., care, la invitația Comitetului Central al Partidului Comunist din Cehoslovacia, va participa la manifestările prilejuite de sărbătorirea celei de-a XX-a aniversări a victoriei oamenilor muncii din Cehoslovacia din februarie 1948.

Din delegație fac parte tovarășii Ilie Verdeț, membru al Comitetului Executiv, al Prezidiului Permanent al C.C. al P.C.R., Manea Mănescu, membru supleant al Comitetului Executiv, secretar al C.C. al P.C.R., și Ion Obradovici, ambasadorul Republicii Socialiste România la Praga.

La plecare, la Gara Băneasa, erau prezenți Ion Gheorghe Maurer, Gheorghe Apostol, Alexandru Bîrlădeanu, Emil Bodnaraș, Chivu Stoica, Alexandru Drăghici, Paul Niculescu-Mizil, membri și membri supleanți ai Comitetului Executiv al C.C. al P.C.R., secretari ai C.C. al P.C.R., membri ai C.C. al P.C.R., ai Consiliului de Stat și ai guvernului.

Au fost de față Cestmir Cisar, ambasadorul Republicii Socialiste Cehoslovace, și Jozsef Vince, ambasadorul Republicii Populare Ungare la București.

(Agerpres)

Kurt Gohn și Gh. Bălan despărțiți de 3 zecimi în uriașul de pe Sulinar

GH. BĂLAN și KURT GOHN sînt prieteni buni. Pe pîrtie, însă, devin aprigi rivali. La ultimul slalom uriaș, de pe Sulinar, Gohn a ieșit învingător în fața lui Bălan doar cu 3 zecimi de secundă

Foto: A. NEAGU

La sfîrșitul săptămînii trecute s-au desfășurat la Poiana Brașov întrecerile etapei a II-a a campionatului de schi. Iată rezultatele: slalom special seniori: **N. Iovici** (Steagul roșu) 62,6; senioare: **Mihaela Sandu** (Dinamo) 74,9. Slalom uriaș, pe Sulinar: seniori: 1. **Kurt Gohn** (Dinamo) 1,52,9; 2. **Gh. Bălan** (A.S.A.) 1,53,2; 3. **Virgil Brenci** (A.S.A.) 1,56,7; senioare: 1. **Liliana Blebea** (A.S.A.) 1,42,0; 2. **Mihaela Sandu** (Dinamo) 1,44,0, 3. **Mariana Andreescu** (Politehnica Bv.) 1,58,0. Juniori I: 1. **I. Bălan** (A.S.A.) 1,34,5, 2. **C. Văideanu** (A.S.A.) 1,35,1, 3. **N. Crețoi** (Politehnica Bv.) 1,37,0. Juniori II: 1. **R. Cernat** (Șc. sp. Bv.) 1,39,3, 2. **S. Cojocaru** (Șc. sp. Bv.) 1,40,2, 8. **Gh. Neguș** (Șc. sp. Bv.) 1,45,2. Junioare I: **Rodica Frățilă** (Șc. sp. Bv.) 2,07,6, 2. **Ada Braun** (Politehnica) 2,21,6. Junioare II: 1. **Maria Cîmpeanu** (Șc. sp. Bv.) 2,13,2.

Coborîrea a avut loc pe pîrtia Lupului. Pe o lungime de 1200 m s-au întrecut senioarele, junioarele și juniorii. Senioare: 1. **Liliana Blebea** 1,12,8, 2. **Mihaela Sandu** 1,12,9. Junioare: 1. **Daniela Munteanu** (A.S.A.) 1,24,5, 2. **Georgeta Băncilă** (Dinamo) 1,25,8, 3. **Maria Cîmpeanu** (Șc. sp. Bv.) 1,35,0. Juniori I: 1. **C. Văideanu** 1,06,5. Juniori II: 1. **Ș. Cojocaru** 1,09,3.

C. GRUIA
coresp. principal

MICUȚII SCHIORI PROMIT

Predealul a găzduit la sfîrșitul săptămînii trecute concursul național al copiilor la schi alpin. Au fost prezenți la întreceri peste 70 de tineri din școlile sportive și centrele de schi organizate de federația de specialitate. Competiția a fost dominată de elevii din **Brașov, Predeal și Sinaia.** Am văzut în acest concurs o serie întreagă de schiori foarte tineri care au (la 10—11 ani) o tehnică bună în ocoliri și mult curaj, atribute întîlnite de obicei la sportivii mai maturi. Despre **Nicolae Cristea, Adrian Chirulescu, Florian Barbu, Ion Moise, Raul Șilimon, Nela Simon, Ioana Georgescu, Marina Neguț** vom avea ocazia să mai amintim în coloanele ziarului nostru și o vom face cu plăcere. Dar pentru aceasta este imperios necesar de a se munci în continuare cu aceeași pasiune. Lucruri bune se pot afirma și despre categoria celor „mari" (nu au împlinit 15 ani). De reținut dintre aceștia: **Eva Naftan, Doina Lascu, Adriana Polexe, Adriana Furnica, Ovidiu Turturea, Constantin Ciobotaru, Iosif Răduțu Constantin Tecușanu.**

Profesorii antrenori **Ion Oprea** (Șc. sp. Brașov) **Titus Toma** (Șc. sp. Predeal) **Tea Ionescu** (Șc. sp. 2 București), **Radu Banu** (Centrul Sinaia), **Constantin Birsan** (Centrul Brașov), **Spiridon Bălan** (Centrul Bușteni) au obligația de a cizela în continuare calitățile sportivilor pentru a face din mulți dintre ei performeri valoroși pentru schiul nostru alpin.

P. IOVAN

În pag. a 3-a

ANCHETA noastră

Valorificarea superioară a zonei turistice „Valea Prahovei"

Rapidistele au întrecut echipa de handbal a Suediei

BRAȘOV, 20 (prin telefon). — **În Sala Armatei, marți seara s-a desfășurat primul din cele două meciuri amicale de la Brașov ale reprezentativei feminine de handbal a Suediei. Oaspetele au întîlnit formația bucureșteană fruntașă Rapid, care se pregătește pentru returul semifinalei C.C.E. și care a cîștigat partida cu scorul de 15—13 (9—6), la capătul unui joc frumos prin contribuția ambelor echipe.** (C. Gruia — coresp. principal).

Cînd iarna se arată binevoitoare față de pasionații sporturilor pe gheață și zăpadă, patinoarul natural din parcul Clujului este luat cu asalt, așa cum se poate vedea și din imaginea noastră.

BOXERII DINAMOVIȘTI ÎN TURCIA

La invitația clubului Fenerbahce Istanbul, marți va pleca în Turcia echipa de box a clubului Dinamo București. Vor face deplasarea următorii boxeri: Davidescu, Crudu, Păpălău, Stanef, Deicu, Bădoi, Dumitrescu, Ghiță, Vlad, Drăgan, Olteanu și Constantinescu. Pugiliștii dinamoviști vor fi însoțiți de antrenorii C. Nour și E. Füresz.

MARE CONCURS ATLETIC DE SALĂ PENTRU ELEVI

Duminică 25 februarie se va desfășura, în Capitală, un mare concurs de atletism în sală, deschis elevilor de liceu, nelegitimați. Programul cuprinde trei probe: 50 metri, aruncarea greutății și săritura în lungime, care se vor disputa pe două categorii (15—16 ani și 17—18 ani) la fete și băieți.

Întrecerile vor fi găzduite de sălile Floreasca (liceele din sectoarele 1, 2, 6, 7 și 8) și Viitorul (liceele din sectoarele 3, 4 și 5).

TINERETUL ȘI SPORTUL

În contextul noilor hotărîri de partid, Uniunii Tineretului Comunist îi revin sarcini deosebite și în organizarea activității sportive de masă în școli, institute de învățămînt superior și la sate, ea fiind chemată, în același timp, să sprijine sindicatele în dezvoltarea sportului în întreprinderi și instituții.

În cuvîntarea rostită la Consfătuirea pe țară a U.T.C., **tovarășul NICOLAE CEAUȘESCU** sublinia că **„Uniunea Tineretului Comunist va trebui, de asemenea, să se ocupe intens de activitatea sportivă a tineretului, de activitatea turistică și, în general, de organizarea într-un mod cît mai plăcut a timpului liber al tineretului".**

Pentru realizarea acestei importante sarcini, C.C. al U.T.C. a adoptat hotărîrea cu privire la îndatoririle ce revin organelor și organizațiilor de tineret și, împreună cu Ministerul Învățămîntului și Consiliul Național pentru Educație Fizică și Sport, a elaborat instrucțiuni corespunzătoare. Au fost, de asemenea, reglementate, cu U.G.S.R., U.N.C.A.P. și Centrocoop, unele aspecte privind asigurarea condițiilor materiale.

La consfătuirea pe țară a U.T.C., în cadrul Comisiei de sport, pregătire turistică și apărarea patriei, au fost puse în discuție o serie de probleme, în scopul găsirii celor mai eficiente soluții care să ducă la o bună organizare și desfășurare a activității sportive de masă. S-au purtat numeroase discuții, s-au făcut propuneri interesante, pe baza unor rezultate dobîndite pe plan local, care vor trebui să prindă cît mai repede viață.

În aceste zile, în întreaga țară se înfăptuiește noua organizare administrativ-teritorială. Se constituie — referindu-ne la factorii care concură la dezvoltarea sportului — noile comitete județene ale U.T.C., consiliile județene pentru educație fizică și sport. Noua organizare administrativ-teritorială asigură acestora largi posibilități de a desfășura o muncă rodnică, de a menține o legătură strînsă cu unitățile de bază, acolo unde tineretul își desfășoară activitatea practică.

Este știut faptul că în multe școli, facultăți, uzine, fabrici și la sate, sportul nu cuprinde marea masă a tineretului. Mai ales la sate. De la apariția legii cu privire la dezvoltarea activității de educație fizică și sport, de pildă, unele organe și activiști sportivi — care au datoria de a exercita îndrumarea de specialitate a activității de educație fizică și a sportului de masă — în mod cu totul nejustificat au neglijat acest mare sector al vieții noastre sociale, lăsîndu-i numai în seama organizațiilor de tineret și pierzînd astfel din vedere faptul că satele și comunele au constituit întotdeauna un mediu prielnic pentru depistarea unor sportivi talentați, care bine îndrumați și pregătiți se pot afirma atît în competiții cu caracter intern, cît și pe arena internațională.

Deși sîntem în plină iarnă, de pe acum trebuie luate măsurile corespunzătoare la nivelul județelor, municipiilor orașelor și unităților de bază în vederea asigurării unor condiții materiale minime — îndeosebi terenuri simple, sectoare de aruncări și sărituri pentru atletism, porticuri de gimnastică — necesare desfășurării în bune condițiuni a activității sportive. Un accent deosebit trebuie să se pună pe competițiile interne ale asociațiilor, pe întrecerile pe școală, facultate, uzină, sau instituție, care să aibă un pronunțat caracter de masă și care să fie organizate la disciplinele sportive îndrăgite de tineret, ținîndu-se seama, totodată, și de tradițiile sportive locale.

La nivelul județului, municipiului, orașului și comunei, între organele U.T.C. și cele sportive e de așteptat o rodnică colaborare sub toate aspectele (organizatoric, de pregătire a sportivilor, de selecție). Consiliile sportive județene, încadrate în mod corespunzător, pot și trebuie să acorde un sprijin permanent organelor și organizațiilor de tineret în inițierea unor concursuri de amploare, în dezvoltarea turismului, care va trebui să devină în viitorul apropiat o activitate de largă accesibilitate.

Aceste acțiuni vor duce la creșterea unui tineret sănătos și viguros, capabil să ducă la îndeplinire importante sarcini care-i stau în față în munca de desăvîrșire a construcției socialiste.

Constantin ALEXE

VEDETE MARI, VEDETE MICI...

La Reșița, iarna este mai aspră, mai pornită parcă. Am cunoscut-o îndeaproape, aș putea spune chiar personal. M-a însoțit tot timpul pe străzi, în autobuze. Încîntat de insistența ei i-am și zis într-o dimineață, la un concurs de săniuțe:

— Ești rea, doamnă! Mi-ai înghețat urechea stîngă și degetul mare de la piciorul drept. Și nu e drept, căci eu venisem aici să-ți cînt frumusețea!

— Adevărat? a întrebat ea plăcut surprinsă.

— Așa aveam de gînd. Și eu bănuiesc de ce ești supărată.

— De ce?

— Nu poți cuprinde totul. Nu poți să te apropii de fierbințeala furnalelor, de pojarul cocseriilor, de mai nimic din această cetate de foc. Nici măcar de joaca copiilor.

— Lasă că le înroșesc eu nasul! Îi învăț eu minte să mai stea ore întregi pe afară. Să spună în gura mare, chipurile, că au înghețat la săniuș, ca apoi să-i găsesc făcînd spirale „a la Grenoble" pe ghiața patinoarului. Adică, cum îmi vine mie cînd, după o noapte de muncă, după ce mă strădui să fac un puișor de ger, a doua zi de dimineață nimeni nu mă ia în seamă?

— Puștii dintr-a treia mi-au mărturisit că dimineața își pun cîte două perechi de mănuși.

— Cîte două perechi? Sărăcuții de ei!... Să-ți spun eu, reporterе, de ce își pun două perechi de mănuși, că antrenorul lor nu știe. Pe prima, după ce se bat cu zăpadă de ridică strada în sus, o ascund — așa udă cum e — în buzunar. Pe a doua, pe cea uscată, o prezintă „îngerașii" acasă, la control... Puiu Nicolae și Fiat nu-și udau mănușile cînd erau ca ei!

— Nu, și le păstrau uscate ca să se bată mai bine!...

— Să lăsăm asta! La ce oră crezi, dragă reporterе, că încep înotătorii joaca pe stradă? La șase dimineața! La 6,30 fix, fiind pe bloc-startu-rile bazinului de înot și strigînd în gura mare că le e cald! Știi, ca să-mi facă în necaz, ca să-i aud eu.

— Nu, ca să-i audă mecanicul. Fiindcă, trebuie să știi, dacă în bazin este prea cald, dacă temperatura oscilează, nu pot scoate performanțe.

— Și ei scot performanțe, vrei să spui?

— Bineînțeles. Anul trecut, bunăoară au stabilit peste 100 de noi recorduri republicane!

— Cine? Cristinel, Anca, Mihăiță, puștimea asta care se bate toată ziua cu zăpadă?

— Dragă iarnă, așa sînt copiii.

— Ciucă, Alionescu și Turturea tot așa erau? Tot!

— Ia spune-mi: vedetele astea mici, pregătite de Șchuster baci, de ce vin la bazin cu noaptea-n cap?

— Antrenament modern, dragă iarnă! O oră de pregătire înainte de a intra la cursuri. Altfel, cum crezi că ar fi bătut atîtea recorduri? Anca Andrei, Hohoiu, Giurasa, Daniela Coroiu sînt multipli campioni!

— Luptătorii, vedetele acelea mici, cu dresuri roșii pe ele, nu sînt multipli campioni! spune cu ciudă iarna.

— Întradevăr, juniorii de la „greco-romane" nu sînt multipli campioni. Vasile Cenda este „doar" campion al țării la cat. 56 kg., Cristea Lucacelu este campion „numai" la cat. 70 kg. iar...

— Vezi? face iarna. Marin Bolocan a fost multiplu campion!

— Reșița a avut și are să aibă mereu campioni! spun.

— Micoroiu a fost campion mondial! continuă iarna. Și nu se bătea cu zăpadă!

— Se bătea și el...

— Ei, dar mai puțin! În orice caz, nu-și lăsa ghetele de-a valma la intrarea în sală. Așa cum fac astăzi, gimnaștii.

— Nu toți, spun.

— Nu toți. Doar, Mihăiță Răchitan. Ai văzut cum își aruncă cizmulițele la intrarea în sală? Toți ceilalți 100 de gimnaști își așază frumos încălțămintea, ei nu! Îl critici?

— Bineînțeles.

— Hai, zău, critică-l! Se bate și cu zăpadă! Simion Popescu nu se bătea. Și a devenit campion european! Crezi că vedetele astea mici vor urca și ele pe primele podiumuri ale lumii?

— Cred!

— Ce te face să spui acest lucru?

— În primul rînd, fiindcă micii reșițeni de azi sînt antrenați cu dragoste de marii reșițeni de ieri: Petre Pop, Vasile Secoșan, Ion Micoroiu etc.

— În al doilea rînd?

— Fiindcă și-au făcut o splendidă bază sportivă „acoperită": bazin de înot, săli de lupte, gimnastică, haltere, volei, baschet, box... Fiecare sport își are propria sa bază!

— Și în al treilea rînd? întreabă curioasă iarna.

— Fiindcă toți te iubesc! La care iarna, parcă, s-a mai... înmuiat.

Vasile TOFAN

Sosirea delegației participante la J.O.

Ieri după-amiază, la aeroportul Băneasa, mare animație. Membri ai Consiliului Național pentru Educație Fizică și Sport, sportivi și activiști sportivi, rude, prieteni și ziariști au venit să întîmpine delegația care a reprezentat țara noastră la cea de-a X-a ediție a Jocurilor Olimpice de iarnă. Sportivilor li s-a făcut o caldă primire, le-au fost oferite flori.

Imediat după sosire, am solicitat o scurtă declarație maestrului sportului Ion Panțuru, cîștigător, împreună cu Nicolae Neagoe, al medaliei de bronz la bob 2 persoane.

„Mă bucur din toată inima, ne-a spus temerarul sportiv, **că am obținut prima medalie pentru România la Jocurile Olimpice de iarnă. Țin să mulțumesc, cu această ocazie, atît pentru călduroasa primire ce ni s-a făcut acum, cît și pentru încurajările primite prin telegrame și scrisori, în timpul desfășurării întrecerilor. Aștept cu nerăbdare să evoluez la Sinaia** (n. r.: în zilele următoare, pîrtia de pe Furnica va găzdui tradiționalele concursuri republicane), **în compania celorlalți boberi români".**

★

Biatloniștii au sosit în țară în cursul zilei de duminică, tot pe calea aerului.

Aspect de la sosirea delegației pe aeroportul Băneasa.

Foto: V. BAGEAC

Echipa Dinamo București (antrenor: Alex. Ilie), cîștigătoarea actualei ediții a „Cupei ziarului Sportul" la handbal, competiție încheiată duminică seara în sala Floreasca din Capitală
Foto: AUREL NEAGU

LA SEMICERC...

- **„Cupa F.R.H." se apropie de final**
- **Curs de perfecționare a arbitrilor divizionari**
- **Bilanț pozitiv în activitatea internațională**

După „Cupa ziarului Sportul", o altă întrecere se apropie de finiș: „Cupa F.R.H.". Întrecerea care angrenează — sau ar trebui să angreneze — cele mai bune formații de seniori și senioare se află în pragul finalelor. După cum se știe, turneele pentru desemnarea învingătoarelor au fost fixate pentru intervalul 1—3 martie, băieții urmînd să joace la Cluj, iar fetele la Tg. Mureș. Între timp se discută meciurile pentru calificarea la finale.

La Brașov — ne informează corespondentul nostru principal C. Gruia — s-a desfășurat dubla întîlnire dintre echipele feminine Rapid București și Rulmentul din localitate. În primul meci, rapidistele au reușit să-și adjudece — la limită — victoria: 19—18 (12—9). În a doua partidă, însă, ele au fost întrecute la scor. Rulmentul Brașov a cîștigat cu 18—10 (11—8). În acest meci, brașovencele s-au apărat foarte bine, anihilînd în bună măsură atacul advers.

De la Timișoara, corespondentul nostru principal P. Arcan ne informează despre desfășurarea partidelor dintre echipele feminine Liceul nr. 4 Timișoara și Universitatea Cluj. În primul meci, cele două formații au terminat la egalitate: 6—6 (5—2). Abia în partida retur localnicele au putut obține calificarea în etapa superioară. Ele au învins cu 9—4 (2—2). Disputele au fost — în general — de bun nivel tehnic. Au înscris (în ambele partide): Gavrilov (4), Crișan (3), Onodi (2), Sturziger (2), Wild (2) și Prak (2) — pentru Timișoara, Soos (5), Chirilă (2), Madău (2) și Maximilian (1) — pentru Universitatea Cluj.

★

Între 15 și 17 martie se va organiza la Sibiu un curs de perfecționare a arbitrilor care conduc meciuri divizionare. La acest curs vor participa numeroși arbitri din diferite centre ale țării, invitați de către federația de specialitate. Vor fi programate lecții teoretice și practice.

★

Echipele naționale ale României (seniori, senioare, tineret, juniori și junioare) au susținut în anul 1967 — 38 de întîlniri internaționale. Dintre acestea ele au cîștigat 30, au „remizat" 3 și au pierdut 5, marcînd 546 de goluri și primind 411. Cele mai multe meciuri au jucat seniorii (echipa A) — 11, cîștigînd 8, terminînd la egalitate unul și pierzînd două. Este, desigur, un bilanț favorabil care denotă faptul că handbalul nostru deține și în momentul de față un loc de frunte în ierarhia internațională. Îmbucurător este faptul că în activitatea internațională au fost promovați foarte mulți jucători și jucătoare, selecționați nu numai în primele garnituri, ci și în cele de tineret (fete și băieți), selecționata B (seniori), precum și în cele de juniori și junioare. Jucătorii tineri au putut astfel să cîștige experiența necesară evoluției lor în primele echipe ale țării.

„JURIU DE ONOARE" la „Criteriul tineretului"

Au mai rămas doar trei zile pînă cînd arbitrii vor chema în ring primii boxeri participanți la **„Criteriul tineretului"**. Cei 44 de pugiliști pe care iubitorii sportului cu mănuși din Capitală vor avea prilejul să-i vadă pe ringul sălii Floreasca, sînt pe punctul de a-și încheia pregătirile. Reprezentanții provinciei vor sosi joi la București. Programul primelor două reuniuni a fost alcătuit, astfel că tinerilor boxeri nu le-a mai rămas să susțină decît un ultim... examen — cîntarul oficial — înainte de a urca între corzi.

Toți sportivii așteaptă cu emoție confruntările din sala Floreasca. Motivele sînt diferite. Actualii titulari ai selecționatei de tineret, pentru a justifica selecția, ceilalți spre a demonstra că și ei merită cinstea de a îmbrăca tricourile reprezentativei. Se știe că această competiție constituie un examen sever în vederea alcătuirii formației care, la 10 martie, va fi opusă naționalei de tineret a Iugoslaviei.

Iată motive care ne îndrituiesc să credem că în cele trei zile de dispute, vom viziona partide extrem de dîrze.

Să-i lăsăm pe boxeri să mediteze asupra viitoarelor întîlniri, și să vedem în ce stadiu au ajuns pregătirile organizatorice. Pentru a asigura „Criteriului" o atmosferă cît mai sărbătorească, federația de specialitate și A. S. Loto-Pronosport au decis să invite la întreceri pe unii dintre boxerii care au purtat cu cinste, ani de-a rîndul, făclia boxului românesc. A fost alcătuit un **„juriu de onoare"**, compus din **Toma Ilie, Mircea Dobrescu, Victor Șchiopu, Constantin Gheorghiu, Gheorghe Fiat, Constantin Dumitrescu, Nicolae Linca, Șerbu Neacșu, Vasile Tiță, Gheorghe Negrea și Dumitru Ciobotaru.** Va fi o întîlnire emoționantă între noua și vechea generație de pugiliști, membrii „juriului de onoare" urmînd să premieze — în seara finalelor — pe cei 11 cîștigători ai „Criteriului tineretului".

R. C.

JUNIORUL LIVIU DIA, CEL MAI BUN PUGILIST AL GALEI DE LA PITEȘTI

La Pitești s-au disputat, de curînd, întrecerile etapei a doua a campionatelor republicane de juniori. Au urcat treptele ringului pugiliști din orașele Cîmpulung Muscel, Slatina și Pitești. Majoritatea sportivilor s-au prezentat bine pregătiți. O mențione specială pentru juniorii Mihai Roșoagă, L. Dia, C. Stanciu și I. Voinea.

Rezultate tehnice: Juniori mici: V. Gheorghina (Cîmpulung) b.ab.1 I. Martinescu (Slatina); D. Napoleon (Cîmpulung) b.ab.2 Fl. Cernea (Pitești); N. Feroi (Cîmpulung) b.p. I. Marcu (Slatina); M. Roșoagă (Pitești) b.ab.2 I. Minciună (Cîmpulung); V. Lică (Cîmpulung) b.ab.2 M. Badea (Pitești); **Juniori mari:** L. Dia (Cîmpulung) b.ab.2 I. Popescu (Slatina). Dia a fost declarat cel mai tehnic boxer al reuniunii, pentru care a primit un premiu. Gh. Vlad (Cîmpulung) b.p. V. Petre (Slatina); L. Oancea (Cîmpulung) b.p. Gh. Nicu (Pitești); C. Stanciu (Pitești) b.p. I. Trască (Cîmpulung); I. Arsene (Cîmpulung) b.ab. 2 Al. Matei (Slatina); I. Voinea (Slatina) b.ab.1 Gh. Coman (Cîmpulung).

ILIE FEȚEANU — coresp.

SALA DE SPORT DIN OLTENIȚA VA PUTEA PRIMI NOI OASPEȚI

Amenajările efectuate în ultimul timp la sala de sport din Oltenița au contribuit la o adevărată modernizare. Au fost încheiate lucrările de montare a centralei termice și a elementelor de calorifer, iar dușurile și parchetul s-au înlocuit cu altele noi de bună calitate. Amatorii de box, gimnastică și tenis de masă vor putea acum să-și dispute întrecerile în condiții optime. În viitor sala va putea găzdui și competiții cu caracter județean sau zonal.

M. VOICU — coresp.

CONCURSURILE CLUBULUI RAPID

- **Nou record republican de sală la juniori**
- **Un starter neatent**

Cei mai tineri concurenți...

Activitatea competițională bucureșteană a continuat cu două concursuri organizate de clubul Rapid. Iată unele amănunte.

● În sala Floreasca II s-au desfășurat întrecerile „Cupei Rapid", la care au participat peste 300 de juniori și copii din 13 cluburi. Trofeul pus în joc a revenit Școlii sportive nr. 2.

Dintre rezultate se remarcă cel înregistrat de Cristian Danielescu (Dinamo). El a parcurs 50 m în 6,0 s — nou record republican de juniori mici (v.r. 6,1 s). În două probe, recordurile republicane au fost egalate: Viorica Recu (C.S.Ș.) — 6,7 s la 50 m junioare II și Vladimir Toma (C.S.Ș.) — 6,9 s la 50 mg juniori I. Alte rezultate: JUNIORI I: **50 mg:** M. Ling (Viit.) 7,0; **lungime:** M. Pantor (Progr.) 7,00; **greutate:** Cr. Mitrea (Din.) 14,97; JUNIOARE I — **50 mg:** D. Radu (Steaua) 7,8, N. Manea (Șc. sp. 2) și E. Mazilu (C.S.Ș.) 7,9; **lungime:** C. Popescu (Lic. 35) 5,52; **greutate:** V. Brad (Progr.) 12,48, M. Micu (Constr.) 12,36; JUNIORI II — **50 mg:** C. Gheție (Lic. 35) 7,4; **greutate:** N. Pană (Șc. sp. 2) 12,98, P. Glăveanu (Șc. sp. 2) 12,89; JUNIOARE II — **50 mg:** N. Hinda (C.S.Ș.) 7,8; **lungime:** N. Hinda 5,09, M. Coconu (Șc. sp. 3) 5,01, T. Albin (Șc. sp. 1) 5,00 **(ultimei atlete i s-a măsurat și o săritură de 5,09 m, dar secretara probei a notat greșit în foaia de concurs: 4,59 m!); greutate:** M. Constantin (Șc. sp. 2) 11,64.

● Pe stadionul Tineretului, „Crosul Rapid" a întrunit la start — în ciuda ninsorii abundente — peste 150 de alergători. Cîștigători au fost: JUNIOARE II — Ana Iozu (Constr.); JUNIOARE I — Ana Ionete (Viit.); SENIOARE — Viorica Gabor (I.C.F.); JUNIORI II — Victor Vlad (Constr.); JUNIORI I — D. Tit (I.C.F.). **La seniori (7 000 m, starterul a anunțat ultimul tur mai devreme decît trebuia. Din această cauză, concurenții care conduceau cursa în acel moment (I. Nicolae, I. Iordache și A. Barabaș) s-au oprit. O neatenție care n-a rămas fără repercusiuni.** În acest fel, pe primele locuri s-au clasat: N. Mustață (Din.), N. Siminoiu (Rapid) și M. Brezuică (Met.).

CRESC CAMPIONII DE MÎINE

Ecourile unor eforturi de redresare, cum și amintirile despre marea echipă de volei a Rapidului — altădată fruntașă continentală de necontestat — ne-au îndreptat pașii spre sediul clubului giuleștean. Păstrînd prea multă vreme în linia întîi vechea gardă de jucători, măcinîndu-i și lipsindu-i de o ranforsare cu elemente tinere de valoare, clubul — cum se știe — s-a trezit într-o zi descoperit, atunci cînd corifeii au părăsit arena competițională.

Cu convingerea că numai infuzia de tinerețe (începută de altfel în actualul campionat, dar îndeosebi cu elemente din afară) poate duce la ameliorarea situației, ne-am adresat cu cîteva întrebări antrenorului echipei de juniori, Mircea Tabacu, titularul unei jumătăți de normă la clubul Rapid. Răspunsurile sale, uneori interesante și instructive, ar trebui să găsească mai mult ecou la conducerea secției de volei a clubului feroviar.

— Socotiți că o jumătate de normă este suficientă pentru a crește o nouă generație de voleibaliști, la un club mare și cu tradiție ca al dv.?

— În condițiile în care un club are mai multe echipe de juniori, cred că jumătățile de normă sînt cele mai indicate. Mai ales dacă sînt încredințate antrenorilor-profesori, care constituie în acest caz, după părerea mea, idealul. Cînd un antrenor este și profesor la o școală, acesta are contact nemijlocit cu baza generatoare de elemente de perspectivă, are posibilitatea de a-și dezvolta tactul pedagogic prin multitudinea problemelor care îi sînt puse în cadrul activității de profesor.

— De unde vă recrutați juniorii, din ce medii?

Elementele de perspectivă le recrutez din școala și cartierul învecinate, de la Liceul „Matei Basarab", unde sînt profesor, și — oricît vi s-ar părea de curios — de pe stradă. Criteriile după care mă ghidez? Dorința și pasiunea copiilor de a lucra în condițiile impuse de mine (punctualitate, corectitudine, relații de prietenie între ei), calități fizice, silință la învățătură. Nu sînt de acord cu părerile conducerii secției de volei a Rapidului, anume că: selecția trebuie făcută numai în funcție de talie, deoarece eu încep cu copiii din clasa a V-a (11—12 ani) la care există riscul de a nu mai crește. Sînt, de asemenea, adeptul specializării timpurii în volei.

— Cum deșteptați gustul pentru volei în rîndurile acestor tineri?

— Prezentîndu-le în primul rînd greutățile, dar și ce este frumos în acest sport, am siguranța că cei ce vor rămîne se vor dărui voleiului. Le trezesc interesul pentru muncă arătîndu-le că un voleibalist înmănunchează foarte multe calități, deprinderi complexe, dar aici ajungi numai prin pasiune.

— Cîte elemente ați oferit pînă acum îmbătrînitei echipe întîi și ce prevedeți în acest sens pentru viitorul apropiat?

— Conducerea echipei Rapid s-a interesat tîrziu de elementele tinere. Jucători gata formați nu pot fi găsiți peste noapte. Pînă acum am furnizat formației de seniori trei tineri: Valentin Paraschivescu (18 ani, 187 cm), Cristian Steinitz (18 ani, 181 cm) și Dumitru Rotaru (18 ani, 181 cm). În vederile mele pentru prima echipă mai intră alți cîțiva băieți la care întrevăd perspective: Dan Văgăună (14 ani, 181 cm), Sorin Bîra (16 ani 186 cm), Gh. Penciu (14 ani, 184 cm), Sorin Țigăeru (13 ani, 182 cm), Doru Abrudescu (14 ani, 180 cm), Cornel Androne (14 ani, 173 cm), Adrian Nedelescu (15 ani, 185 cm).

— Credeți că Rapid poate redeveni marea echipă de club, de faimă europeană? Și cum?

— Rapidul trebuie și poate redeveni ce a fost. Echipa beneficiază de condiții destul de bune, are o mare masă de suporteri (element determinant în pregătirea psihologică a sportivilor), o bază materială care va mai trebui îmbunătățită. Are nevoie de mai multe echipe de juniori care să meargă cu pregătirea în trepte pînă în divizia B. Printr-un mare volum de muncă, prin formarea unui tot unitar între antrenor și jucători, prin perseverență și, mai ales, prin răbdare, cu oameni crescuți în club, nu împrumutați, în cîțiva ani se vor putea culege roadele.

Nicoleta ALDEA

Prelurarea cu două mîini de sus, executată de cîțiva dintre numeroșii elevi îndrăgostiți de volei prin străduințile pasionatului profesor-antrenor Mircea Tabacu.
Foto: A. NEAGU

Specialiștii jocului de polo se inspiră din regulile baschetului!

Nu s-au scurs nici 12 luni de la adoptarea ultimelor modificări în regulamentul jocului de polo și iată-i pe specialiști luînd din nou în discuție — mai virulent ca niciodată — problemele acute ale acestui sport. Majoritatea participanților la recenta consfătuire internațională a arbitrilor, organizată de E.W.P.C., analizînd sub toate aspectele urmările pe care le-au avut ultimele schimbări de regulament (mai ales cea a eliminării jucătorilor cu puncte de penalitate) au ajuns la concluzia că nici actualele prevederi nu corespund cerințelor jocului modern. **„Mai mult — este părerea cunoscutului specialist maghiar, Jenö Brandy — ele frînează dezvoltarea sa, și uneori chiar viciază rezultatele".**

Întregindu-i spusele, **Ante Lambașa** — vicepreședinte al F.I.N.A. și președinte al E.W.P.C. — a remarcat faptul că în principalele competiții ale anului 1967 (Trofeul Jadran, turneul preolimpic de la Ciudad de Mexico și Cupa campionilor europeni) **peste 70 la sută din golurile marcate au fost realizate în urma unor lovituri de la 4 metri acordate prin totalizarea celor 3 puncte de penalitate. „Procentul** — spunea dl. Lambașa, **este cu totul anormal și el explică evidenta scădere a spectaculozității jocului. Cei mai mulți dintre polo iști nu mai sînt acum preocupați de mărirea golurilor prin combinații sau acțiuni individuale, ci așteaptă în permanență (și forțează adesea obținerea) punctele de penalitate, și ca atare penaltiurile".**

În cadrul lucrărilor consfătuirii au existat însă și păreri contrare, una dintre acestea venind în mod surprinzător din partea unui reputat cavaler al fluierului, **Julien Bauwens** (Belgia): **„Ar fi ridicol dacă am modifica regulile în fiecare an. Să mai așteptăm cîteva sezoane, și apoi să luăm o hotărîre definitivă!"** Replica dr. **G. Golgi**, reprezentant al federației de specialitate din Italia a fost promptă: **„Cînd am înlocuit eliminările cu puncte de penalitate am ușurat de fapt sarcina arbitrilor. Cred că nu acesta este mobilul unui regulament de joc. Recunoscînd greșeala comisă anul trecut și neacționînd în nici un fel pentru îndreptarea ei am fi și mai ridicoli. În plus, am duce cu mîini sigure jocul de polo spre pierzanie..."**

Procedînd la un mic sondaj prin vot direct, dl. **Lambașa** a constatat în cele din urmă că majoritatea participanților la consfătuire sînt pentru abolirea regulei privind acordarea punctelor de penalitate. Au urmat o serie de propuneri în acest sens, unele chiar deosebit de interesante făcute de reprezentanții **României** (N. Nicolaescu și dr. I. Drăgan), ai **U.R.S.S.** (N. Prostiacov), **Cehoslovaciei** (A. Jarusek) și **Iugoslaviei** (M. Knezevici).

Iată cîteva dintre cele mai sugestive: **a) jocul să se desfășoare în 4 reprize de 7 minute; b) faulturile grave să fie sancționate cu eliminări temporare** (unul sau două minute); **limitarea timpului (ca la baschet) de păstrare a mingii într-o acțiune; c) înlocuirea jucătorilor nu numai la pauză, dar și după fiecare gol marcat.**

Aceste propuneri nu au rămas numai pe hîrtie. Ele au fost și experimentate în mod practic în cadrul ultimei ședințe a consfătuirii desfășurată la piscina Floreasca. Cu concursul jucătorilor noștri din lotul republican, și ai celor de la clubul Rapid, s-au organizat mai multe reprize de joc efectiv, fluierul fiind oferit, pe rînd, tuturor participanților. Cu acest prilej s-a putut observa că dictarea unor eliminări temporare este în avantajul desfășurării normale a unei partide. Singura obiecție — cea a iugoslavului **Knezevici**, care a propus, în plus, ca pentru un fault grav în timp mort să se acorde o eliminare de 30 de secunde, iar pentru unul comis în acțiune — o eliminare de 1 minut. De asemenea, am putut verifica și ideea înlocuirii jucătorilor după fiecare gol marcat; dacă aceștia se află în spatele propriei porți gata de a intra în joc, operațiunea nu stînjenește, și nici nu necesită un timp îndelungat. Cît privește limitarea perioadei de control asupra balonului, experiența a fost deocamdată neconvingătoare.

În încheierea lucrărilor consfătuirii dl. **Lambașa** a cerut participanților la consfătuire să aducă la cunoștința federațiilor de specialitate problemele discutate, pentru ca apoi, pe baza unor ultime propuneri ale acestor organe, E.W.P.C. să poată înainta spre aprobare biroului F.I.N.A. noile amendamente necesare regulamentului de joc.

Ad. VASILIU

Drapelul roșu Sibiu — Dinamo București (f) 0-3

SIBIU, 20 (prin telefon). — Meciul feminin, restanță din etapa I a diviziei A, **Drapelul roșu Sibiu — Dinamo București**, desfășurat marți în localitate și arbitrat de cuplul **V. Tilcă** (Craiova) — **C. Pitaru** (Sibiu), a luat sfîrșit cu victoria comodă a oaspetelor, cărora nu le-au trebuit decît 30 de minute pentru a cîștiga cu **3—0 (4, 3, 2).** Cele mai bune de la învingătoare — **Bogdan, Vamoșiu** și **Constantinescu.**

GH. TOPIRCEANU — coresp.

STADIONUL CU OREZ

FOILETON

Îngrozit de faptul că elevii ar putea săruta elevele la adăpostul boschetelor, unul din edilii Galațiului a stricat în urmă cu ani parcul din centru. Parcul avea, e drept, boschete, un soi de stîncă artificială cu un chioșc de piatră și, într-un colț romantic, statuia lui Eminescu. Edilul puritan a tăiat stînca, a mutat statuia, a rărit vegetația și în locul parcului de veche tradiție și cu profil poetic a așternut cîteva alei lipsite de farmec.

După alți ani, un alt edil a avut ideea creării unui restaurant plutitor. Un vechi vas a fost ancorat la chei, transformat în restaurant și apoi lăsat în paragină. Din cînd în cînd se mai auzea clinchetul paharelor ciocnite pe bord, dar, cel mai ades, numai clănțănitul lanțului de ancoră.

Un al treilea edil — în ciuda sfaturilor unor arhitecți și oameni de gust — a dispus scurtarea soclului statuii lui Costache Negri. Cățărat pe un soclu amputat, Costache Negri și-a pierdut prestanța, ceea ce din păcate nu s-a întîmplat și cu edilul nepriceput și anonim.

De jur-împrejurul parcului, statuii și pînă pe malul Dunării, Galațiul a crescut vertiginos, cu sute de blocuri noi, squaruri, cu restaurante la fel de cochete ca cele de pe litoral și cu zeci de copertine de beton colorat. În administrația orașului au pătruns oameni calificați, dar stafeta edililor bucluca și continuă să fie purtată neabătut, din mînă în mînă.

Astfel ea a ajuns la stadionul Dunărea, dotat cu 25 000 (douăzeci și cinci de mii) locuri și a cărui construcție a costat enorm. Aflîndu-se în posesia unui asemenea stadion, gălățenii visau nu numai să reînvie gloria Gloriei C.F.R., dar să concureze terenul personal al lui Pele și poate chiar palatul de gheață din Grenoble.

Nu se știe ce performanțe ar fi fost atinse pe suprafața gazonată a stadionului pentru că gazonul a dispărut în 1966, apoi drenajul înfundîndu-se, terenul s-a transformat într-un maidan denivelat și noroios.

Dispariția gazonului are o explicație logică: Sfatul popular al orașului Galați a încredințat întreținerea stadionului întreprinderii „Horticola". Și, pare-se gazonul lipsind de pe piață, „Horticola" a fost nevoită să-l jumulească de pe teren și să-l vîndă în pungi de un kilogram, pregătindu-se totodată să-l înlocuiască cu orez.

Care, după cum știm, se cultivă în mlaștini.

Viziunea unui stadion legumicol a ispitit însă și cantina Combinatului Siderurgic și pe la mijlocul anului 1967 horticultorii și siderurgiștii gălățeni au început să ducă tratative privind răspunderea asupra celor cîteva hectare de tribune și noroi.

La ora la care acest material apare, parcul din centru e mai golaș ca oricînd, Costache Negri parcă mai scund, întreprinderea „Horticola" și Combinatul Siderurgic discută prin reprezentanții lor sindicalo-sportivi, iar edilul cu pricina scrie rapoarte entuziaste în legătură cu dezvoltarea fotbalului la Galați.

Iar stadionul doarme netulburat în paragină și așteaptă să fie însămînțat cu orez.

Camil BACIU

La cinematograful PATRIA

O LUME nebună, nebună, nebună

O PRODUCȚIE ÎN CULORI, PE ECRAN LAT

SPENCER TRACY, MICKEY ROONEY, BUSTER KEATON

REGIA: STANLEY KRAMER

FILM DISTINS CU PREMIUL OSCAR 1964

fotbal

Selecționata divizionară s-a întors din turneu

În sfîrșit, aseară, s-a înapoiat în Capitală selecționata divizionară de fotbal, care a întreprins un lung turneu în Africa și Brazilia. Fotbaliștii români au fost întîmpinați la aeroportul Băneasa de reprezentanți ai federației, de rude și prieteni.

CUM ÎNȚELEGEȚI SĂ VĂ REVANȘAȚI?

„În pofida timpului nefavorabil, meciul a fost urmărit de numeroși spectatori..."

Iată ceea ce a cuprins, ca un refren, toate știrile transmise duminică seara de către corespondenții noștri prezenți la jocurile de verificare.

Fără să țină cont de schimbarea vremii, iubitorul de fotbal a semnat (cu adevărat o semnătură în... alb) condica de prezență, ocupînd un loc în ovalul rece și umed al stadioanelor și demonstrînd, în felul acesta, că e dispus să investească iar speranțe în idolii lui. Așa au procedat duminică suporterii Rapidului, ai Steagului roșu, ai Universității Cluj, ai Politehnicii Timișoara, și faptul — de o generalizare proprie fenomenelor — se impune a fi reținut. În primul rînd, firește, de jucători, care ar trebui să dea dovadă de receptivitate și să răspundă cu aceeași FIDELITATE față de fotbal, față de sportul pe care deși îl practică nu arată că îl și îndrăgesc.

„Ce ziceți voi, măi băieți — se adresa duminică elevilor lui unul dintre cunoscuții noștri antrenori de fotbal — de publicul acesta? Pe ploaie, pe vînt, pe orice vreme, este mereu alături de noi. V-ați gîndit, voi, vreodată, să vă pregătiți pe măsura atașamentului cu care sîntem înconjurați?".

Și băieții... n-au zis nimic. Abia cîștigaseră o partidă; la limită, dar o cîștigaseră; înfrîngerea de la mijloc de săptămînă trecuse sau poate că tăcerea adîncă ce se așternuse după ultimele cuvinte ale antrenorului voia să însemne o aprobare deplină. Dar, cum rîndurile de față nu vizează o echipă X, un jucător Y, să încercăm să citim „în subtext" scurta alocuțiune rostită de antrenor și care ne-a inspirat prezentul articol. Ce-a vrut el să le spună băieților: că noul sezon care bate la ușă, așteptat cu speranțe de spectatori — trebuie pregătit LA SCARA MARELUI FOTBAL. Din toate punctele de vedere și la toți factorii: fizic, tehnic, tactic; că, în sfîrșit, aceeași importanță majoră va trebui acordată și antrenamentului invizibil, adică acelor ore, mai multe la număr, scăpate de sub supravegherea directă a antrenorului.

Așa au procedat toate marile stele — ale sportului cu balonul rotund — care au strălucit chiar și la o vîrstă înaintată; cu totul altfel au înțeles să se comporte alți jucători (talente mari, caractere mai slabe) și apariția lor a fost meteorică...

G. NICOLAESCU

INTIME

● *Printr-o adresă — datată 13 februarie a.c. — trimisă ziarului nostru de tov. Titus Lucaciu, secretarul lui „U", acesta ne roagă să facem loc următoarei telegrame, expediată clubului Universitatea Cluj de mai mulți suporteri stabiliți în București:* „Juriști absolvenți ai Facultății din Cluj, serii mai vechi, cu funcții în București, în număr de peste 100, întruniți la restaurantul Casei Centrale a Armatei, legați de scumpa și draga noastră echipă de fotbal „U" Cluj am toastat și cîntat Haide „U"!! Trăiască copiii Clujului, în frunte cu inimosul Teașcă. Succes, pentru bucuria noastră și a tuturor celor ce vă iubesc. ANTONICI IOAN".

Telegrama o publicăm; ce se aude, însă, cu răspunsul la articolul nostru — intitulat *„Așa a vrut domnul"* — despre care secretarul clubului nu scoate o vorbă.

● *„Cînd voi intra, din nou, în poartă?"... așa pare că se întreabă Constantin Manciu, care, deocamdată, stă numai lîngă stîlpul porții. Se știe că în meciul Farului cu „U" Craiova, disputat în toamnă, el a suferit fractura tibiei, pentru că a plonjat la picioarele adversarului, care tocmai se pregătea să expedieze balonul în plasă. Acum, C. Manciu face, în sală, exerciții de gimnastică medicală. După ultima radiografie, i s-a permis ca de la 20 februarie să înceapă pregătirea în teren.*

Așadar, în curînd un nou pion de nădejde în apărarea Farului.

● *Pămîntul e rotund. Lucrul acesta îl poate confirma și fotbalistul Mureșan II, care, aproape în fiecare sezon, își schimbă echipa. Iată „rotația" lui din ultimii ani: Soda Ocna Mureș, C.S.M. Cluj, Soda Ocna Mureș, Ind. Sîrmei C. Turzii, Crișul Oradea, Ind. Sîrmei C. Turzii. Acum a poposit la Tg. Mureș. N-o fi amețit?*

● *Fotbaliștii de la Rapid Plopeni (cat. C) folosesc în mod abuziv baza sportivă a asociației Petrolul din Liliești — Tintea pentru antrenamente. Gazonul a fost distrus, în urma lor rămînînd arătură. Localnicii au ferecat porțile terenului. Jucătorii din Plopeni au sărit, însă, cu multă ușurință gardurile, dovedind în acest fel și o bună pregătire... atletică. Transmitem pe această cale felicitări antrenorului și conducătorilor secției de fotbal din Plopeni, pentru „performanțele" fotbaliștilor lor...*

● Tov. Nicolae Jura, strungar la Combinatul Siderurgic Reșița, ne trimite o notă intitulată: **„Încă unul"**, apărută în ziarul **„Siderurgistul"** din localitate, pe care o reproducem integral: **„Mai întîi a plecat Ivansuc. Apoi l-au urmat Manolache, Răcelescu, Varga, Comisar, Sfîrlogea și Grizea. Numele acestea vă sînt, fără îndoială, cunoscute, ele însemnînd tot atîția jucători de fotbal formați la Reșița și plecați la diferite echipe de divizia A, în perioada 1959—1965. Dar cu asta n-am epuizat lista. Au venit apoi la rînd Rednic, din nou Varga, Georgevici, Nestorovici, Talpai și Guțuly, în timp ce echipa noastră de-abia supraviețuia în divizia B.**

Rednic și-a satisfăcut stagiul militar la Bacău și a revenit la... matcă. Bravo lui! Bucuria suporterilor localnici n-a fost însă de lungă durată, căci Dinamo Bacău ni l-a cedat în schimbul lui Mioc, cel mai valoros dintre tinerii proveniți în ultimii ani din pepiniera proprie a clubului nostru sportiv.

Deci, încă un fotbalist localnic a plecat să întărească o echipă de pe alte meleaguri, iar C.S.M. Reșița se află pe locul 13 în clasament!

Comentariile ni se par de prisos".

Și nouă...

● **„Avem un teren de fotbal foarte frumos, avem echipament extraordinar, avem foarte mulți tineri dornici să joace fotbal — ne scrie V. Popescu de la Uzinele Sadu. Ce folos, însă, că nu avem un antrenor, și mai cu seamă oameni cu tragere de inimă care să iubească acest sport. Președintele și secretarul asociației nu depun nici un efort. Mă întreb pînă cînd o să ne tot uităm la teren și la echipament fără să le folosim...?"**

● *„Cînd voi intra, din nou, în poartă?"... așa pare că se întreabă Constantin Manciu, care, deocamdată, stă numai lîngă stîlpul porții. Se știe că în meciul Farului cu „U" Craiova, disputat în toamnă, el a suferit fractura tibiei, pentru că*

Duminică 25 februarie, echipa Universitatea Cluj va susține la Szeged un meci amical în compania echipei locale. Pînă atunci fotbaliștii clujeni se pregătesc cu asiduitate, efectuînd antrenamente cu caracter fizic, combinate cu jocuri la două porți

ȘI ARBITRII SE PREGĂTESC

În curînd se va relua activitatea oficială. Firesc, febra pregătirilor a cuprins și pe cavalerii fluierului. Iată scurte relatări pe această temă trimise de corespondenții noștri:

ORADEA. De la mijlocul lui ianuarie, 20 de arbitri au participat la antrenamente în aer liber și la lecții teoretice, cu prilejul cărora au fost dezbătute diferite articole din regulamentul de joc. Peste cîteva zile, colegiul de arbitri va prezenta darea de seamă, apoi vor fi trecute normele de control la probele atletice. **(Ilie Ghișa).**

CONSTANȚA. Sub conducerea profesorului Lungu, arbitrii din localitate își desăvîrșesc pregătirea fizică, în vederea nouului sezon competițional. Paralel, în fiecare miercuri, se prezintă referate, urmate de discuții, despre regulamentul jocului. La aceste pregătiri participă, printre alții: Beudeanu, Manole, Tone, Drăghici, Cocoi, Dăscălescu, Stavru.

Pentru a mări numărul de arbitri, comisia de fotbal a organizat un curs la care participă 16 iubitori ai jocului cu balonul rotund. **(C. Popa).**

GALAȚI. Săptămînal au loc ședințe pentru pregătirea fizică a celor 40 de arbitri din Galați. De asemenea, este de dezbătut regulamentul de fotbal. Tot în cadrul programului de pregătire este inclusă și conducerea meciurilor amicale ce au loc în această perioadă. **(T. Siriopol).**

SATU MARE. De două ori pe săptămînă arbitrii din localitate se întîlnesc pentru a discuta regulamentul de joc, precum și a face antrenamente pentru pregătirea fizică. La aceste pregătiri participă 32 de cavaleri ai fluierului. **(A. Verba).**

TURISM

Ancheta noastră

VALORIFICAREA SUPERIOARĂ A ZONEI TURISTICE „VALEA PRAHOVEI" (II)

SINĂIENII AU MULTE DE SPUS...

Consacrăm a doua parte a anchetei noastre referitoare la valorificarea potențialului turistic existent în zona Valea Prahovei, sugestiilor primite din partea mai multor locuitori ai orașului Sinaia. Cetățenii din această importantă stațiune de odihnă și de sporturi de iarnă au dovedit o îmbucurătoare grijă pentru dezvoltarea circulației turistice în orașul lor și în masivul Bucegi. După cum veți vedea, sinăienii au multe de spus în această problemă.

CELE 6 PROPUNERI ALE I.H.R. — SINAIA

De la tov. I. DRAGOȘ-DOGARU și E. IANCOVSCHI, directori ai întreprinderii de hoteluri și restaurante — Sinaia ne-a parvenit un material interesant cu propuneri concrete privind dezvoltarea tehnico-materială a turismului în zona alpină a acestui oraș. I.H.R.-Sinaia își propune ca, o dată obținute aprobările și avizările de rigoare, să amenajeze începînd cu sezonul 1968—1969 o serie de pîrtii și o trambulină de schi prevăzîndu-le cu instalații mecanice de transport.

Iată în ce constă aceste propuneri.

I. O pîrtie de schi pentru amatori, lungă de 6 000 m (diferență de nivel: 1 200 m), avînd plecarea pe vîrful Furnica Mică (2 100 m) și sosirea în Plaiul Vacii, la marginea orașului (900 m). Aceasta ar constitui o continuare a actualei pîrtii Furnica — cota 1 300 (cca 3 500 m) cu un tronson nou, defrișîndu-se în acest scop pădurea din aval de cota 1 300 m.

Pîrtia urmează a fi înzestrată cu un teleschi între Sinaia (Plaiul Vacii) și cota 1 300 (cca 2 500 m). Pentru partea superioară se va utiliza telefericul existent iar, din 1969, telecabina ce va lega Cota 1 400 de vîrful Furnica.

Între cota 1 300 și Sinaia, se prevede realizarea unei instalații de luminat a pîrtiei.

II. O zonă de pîrtii de schi la Cota 1 500, care oferă cca 40 ha de teren propice pentru schiat începînd din fața cabanei Cota 1 500 pînă la Cota 1 400. Se prevede dotarea zonei cu un teleschi (construit în acest an), cu 4 tele-baby-schiuri și cu instalație de iluminat.

III. Reamenajarea pîrtiei vîrful Furnica — Cota 1 500 (cca 2 000 m, diferență de nivel 600 m). Se vor efectua lucrări de jalonare, de înlăturare a stîncilor în anumite porțiuni. Pentru a înlesni accesul în zona superioară, se propune instalarea a două teleschiuri (Căldarea Carpului — vîrful Furnica și vîrful Furnica — Valea Zgarbura).

IV. Teleschi între vîrful Furnica și valea Dorului. Cu un traseu de 800 m, acest teleschi ar deservi o excelentă pîrtie (1 700 m lungime, diferență de nivel 300 m), unde zăpada se menține peste 6 luni pe an.

V. Teleschi între Furnica Mică și Furnica Mare. Acesta ar înlesni accesul schiorilor care folosesc pîrtia ce coboară de pe vf. Furnica Mare în Valea Pelișului. Se prevede și instalarea unui teleferic direct: Valea Pelișului — vf. Furnica Mare (cca. 700 m lungime).

VI. O trambulină pentru sărituri, avînd plecarea pentru elan lîngă Cota 1 500 și sosirea în Valea cu Brazi (700 m lungime — 100 m diferență de nivel). Avînd în vedere forma naturală de amfiteatru a zonei, aci se pot amenaja și tribune pentru un mare număr de spectatori.

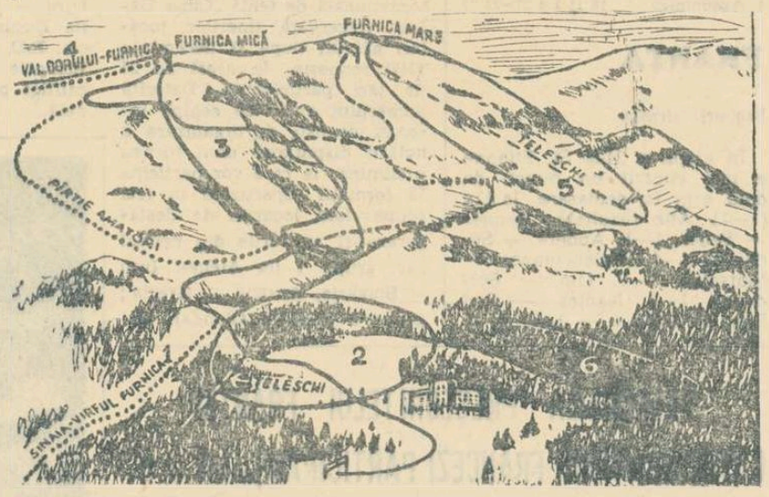

Legenda schiței: 1. Noul tronson al pîrtiei Vf. Furnica — Sinaia; 2. Zona de schi cota 1 500—Cota 1 400, ce va fi deservită de teleschiul prevăzut a se construi anul acesta; 3. Zona de schi dintre Vf. Furnica Mică și cota 1 500; 4. Pîrtia Vf. Furnica — valea Dorului (1 700 m; dif. de nivel 300 m); 5. Zona de schi Vf. Furnica Mare — Valea Pelișului, care va necesita dotarea cu un teleschi; 6. Zona trambulinei pentru sărituri cu schiurile.

PÎRTII DE SCHI DAR ȘI TERENURI DE INIȚIERE

Tov ION BUȘTUC, președintele Clubului sportiv Sinaia, subliniază faptul că „în jurul orașelor Sinaia și Bușteni lipsesc pîrtiile și terenurile pentru învățarea schiului". În consecință, d-sa face cîteva propuneri în acest sens:

„Pîrtii de schi la Sinaia. — Cota 1 400 — Fîntîna Davila — cariera Costinescu — Plaiul Cășăriei cu sosire în două variante: a) în valea Cășăriei (str. Gh. Doja); b) la Tirul cu Porumbei (str. Pustnicului). Această pîrtie ar necesita devierea de la proiectul inițial, a drumului nou Sinaia — Cota 1 400 și desființarea terenului de schi din fața hotelului Alpin.

Altă pîrtie care ar fi mult solicitată s-ar putea amenaja pe traseul Poiana Stînei — stînca Fr. Iosef — Stînca cu Clopoței — Plaiul Vulpăriei — Sinaia (poiana Opler).

A treia pîrtie, utilizabilă și pentru schi de primăvară, ar putea fi amenajată pe versantul nordic al văii Rele.

Pîrtia de bob ar trebui prelungită în sus, de la 1 150 m alt., la 1300 m alt. În acest fel, înghețarea ei ar fi mai ușor de realizat.

Drumul vechi Sinaia — Cota 1 400 ar putea fi folosit, cu unele amenajări, ca **pîrtie pentru săniuțe și scheleton.**

Ca terenuri de schi, Poiana Stînii pare cea mai indicată, apoi zona numită Tirul cu Porumbei, Poiana Popicăriei (în cazul în care se va renunța la afectarea ei pentru construcții de locuințe) și la Izvor. Pe actualul teren de fotbal s-ar putea face un **patinoar artificial.**

Pe lîngă aceste amenajări mai sînt necesare: un teleferic între Sinaia și Poiana Stînii precum și baby-tele-schiuri pe toate terenurile de învățare a schiului și pe pîrtia Furnica — valea Dorului.

Pentru Bușteni aș propune lărgirea pîrtiei din Kalinderu și dotarea acesteia cu un teleferic (cu scaune) și cu un schilift pe partea din Boncu, iar pentru accesul în Bucegi un teleferic — cu cabine, pe traseul Bușteni — Caraiman — Babele — Peștera, cu două tronsoane.

În sfîrșit, va trebui să se creeze noi spații de cazare lîngă pîrtiile de schi și în vecinătatea traseelor turistice".

La Peștera — pe Valea Ialomiței o mare stațiune de sporturi de iarnă

Deși „sinăian get-beget", tov. EUGEN KISS, abordează, în primul rînd, problema valorificării zonei din jurul cabanei Peștera — pe Valea Ialomiței — care a devenit ușor accesibilă în urma construirii drumului forestier.

Tov. Kiss preconizează crearea unei stațiuni de sporturi de iarnă în jurul cabanei Peștera — „un Saint Moritz al României" — bazîndu-și propunerea pe următorii factori: „altitudine medie 1 600 m, sezon de iarnă prelungit, drum de acces auto, posibilități de alimentare cu apă, căldură, energie electrică, locuri pitorești pentru amplasat hoteluri, cabane, moteluri, posibilități excelente pentru construirea unor pîrtii de bob, săniuțe, de schi alpin, schi-fond, patinoar ș.a. În plus, apropierea de versantul sinăian al Bucegilor, permite folosirea pîrtiilor de schi de pe platou, a pîrtiilor excelente (dar nepuse în valoare) ce coboară de la vf. Furnica spre Sinaia, beneficiind și de funicularul proiectat între Sinaia și vf. Furnica".

Referindu-se la noua șosea care va lega Sinaia de Cota 1 400, cititorul nostru consideră că o asemenea lucrare trebuie justificată de sporirea capacității de cazare în zona respectivă.

Pentru a face din Sinaia o autentică stațiune de sporturi de iarnă, trebuie să-i sporim zestrea de pîrtii de schi. Or, constată tov Kiss — „practic, în Sinaia nu mai sînt pîrtii de schi. Pentru Școala sportivă s-a repartizat un teren cu schi-lift dar pîrtia este neamenajată, prost amplasată (pe o muche expusă la vînt și soare) și inaccesibilă începătorilor. Marea doleanță a celor ce vor să facă schi la Sinaia sună astfel: pîrtii de schi pentru începători, pîrtii pentru avansați. Pe pîrtii sînt necesare schi-lifturi și instructori de schi autorizați, salarizați, care — contra unei taxe — să predea doritorilor în 8—10 zile elementele de bază ale practicării acestui frumos sport. Și bobul poate fi practicat în Sinaia dacă se reamenajează vechea pîrtie. Ea trebuie, însă, prelungită în sus. Ascunsă în pădure, ea se va menține mai bine pentru concursuri și antrenamente. De asemenea, se poate face și o pîrtie pentru săniuțe".

Dezvoltarea complexului turistic din Poiana Stînii

Tov. ION NEDELCU își începe scrisoarea cu o constatare: **„În calitate de cetățean al orașului Sinaia am putut observa că, exceptînd pe cei ce vin la odihnă, turiștii nu prea zăbovesc în această localitate pentru că nu au condițiile necesare".**

Cititorul nostru menționează, apoi, că hotelul din oraș și cel de la cota 1400 nu sînt suficiente, că lipsește o unitate de întreținere a autoturismelor (reparații, spălat, gresat) și că un oraș cu profil turistic are nevoie de o mare varietate de baze sportive.

Ce propune tov. Nedelcu? D-sa a întocmit o listă lungă dar pe care a formulat-o foarte lapidar:

— un hotel cu restaurant și loc de parcare în cartierul Furnica;

— amenajarea unui camping complexului turistic în poiana Opler;

— construirea (dezvoltarea) complexului turistic în Poiana Stînii;

— un cinematograf cu 800—1 000 locuri;

— o sală pentru manifestări artistice-culturale (festivaluri internaționale, concerte, manifestări folclorice de amploare, mari congrese etc.);

— un stadion pentru fotbal și atletism cu tribune pentru 5 000—6 000 spectatori;

— reamenajarea celor 5—6 terenuri de tenis care existau acum 20 de ani;

— betonarea pîrtiei de bob măcar în porțiunile unde terenul se surpă;

— construirea unei policlinici moderne;

— modernizarea drumului turistic pe centura calea Codrului — calea Moroeni — Izvor;

— reamenajarea pîrtiei de schi Furnica — Carp — Cota 1400 și prelungirea ei pînă în poiana Popicăriei;

— extinderea și modernizarea rețelei comerciale;

— filiala O.N.T. din localitate să aibă dreptul de a controla și îndruma toate unitățile care concură la servirea turiștilor.

Ar fi necesar un patinoar

Un grup de salariați de la Uzina Mecanică Fină din Sinaia, răspunzînd invitației ziarului nostru, ne prezintă cîteva sugestii pentru amenajări în acest oraș și în împrejurimi.

1. Rezolvarea problemei transportului Sinaia — Cota 1400;

2. Amenajarea unei pîrtii de schi asemănătoare cu cea de la Predeal care nu mai face față tuturor amatorilor;

3. Amenajarea unui patinoar, de mulți ani așteptat;

4. Acum 4—5 ani a fost instalat în poiana Popicăriei un teleschi care a funcționat în condiții satisfăcătoare doi ani. Era foarte bun, în special, pentru copii și începători. Cineva a avut însă ideea să-l mute de acolo pe o muchie de deal, veșnic bătută de vînt, așa că de trei ani teleschiul nu mai funcționează. Să-l facem din nou folositor!

5. Deschiderea unei cofetării moderne, spațioase.

TRIBUNA CITITORILOR

„Este foarte bună hotărîrea luată de F. R. Fotbal pentru crearea unor centre de copii, dar aplicarea ei în practică trebuie bine supravegheată. Federația să nu admită pentru aceste centre decît antrenori calificați, a căror activitate să o controleze periodic". (MANOLE STOICA, str. Flacăra 12 — Moreni).

„Antrenorii (îndeosebi cei tineri) care dau bune rezultate în creșterea de jucători pentru echipele de divizia A și loturile reprezentative să fie recompensați prin trimiterea lor la specializare în străinătate". (MIRCEA ZOIN, str. Vadul Cărăbuș 20 — Galați).

„Mulți dintre fotbaliștii noștri tratează cu mare ușurință procesul de pregătire, considerîndu-se atotștiutori, manifestînd înfumurare, veleități de vedete. Este imperios necesar ca antrenorii să lupte pentru schimbarea acestei mentalități". (AUREL JITIANU, Aleea Lalelelor, Sc. 13, ap. 109 — Orașul Gheorghe Ghiorghiu-Dej).

„Ar fi pe deplin echitabil ca oricare jucător faultat în timpul unui meci și nevoit a părăsi terenul să atragă după el pe tușă și pe adversarul care i-a produs accidentarea, pînă ce se va putea restabili și reintra în joc". (Dr. G. I. DUMITRESCU — spitalul din Rupea; la această sugestie se raliază și tov. IOAN FANEȘ din Făgăraș, str. Filimon Sîrbu, blocul 9).

„Din propria-mi experiență (am condus numeroase partide interstrăzi pentru copii) mi-am dat seama cît de utili putem fi noi, arbitrii, în privința însușirii deprinderilor corecte de joc de către micii fotbaliști. Să mergem dar mai des în mijlocul acestora, cu convingerea că și astfel putem contribui la ridicarea fotbalului nostru". (DIMITRIE MUNTEANU, arbitru de fotbal din Reșița).

„În loc să promoveze juniori din propria pepinieră, conducerea asociației Metalul Tîrgoviște aleargă după diferite „păsări călătoare" care au activat pînă acum prin diviziile B și C. Această practică nu este, însă, în folosul fotbalului tîrgovișten". (A. BADEA, str. Cîmpulung 21 — Tîrgoviște).

„Pentru preîntîmpinarea unor situații neplăcute, ar fi necesară măsura ca la meciurile din divizia C (poate și la cele din B) să nu fie delegați arbitrii originari din orașe care au echipe în seria respectivă". (VIOREL GHERGHEL, str. Clorului 7 — Făgăraș).

„Încă de anul trecut, federația a promis unele măsuri pentru îmbunătățirea activității fotbalistice, dar ele se lasă prea mult așteptate. Pe cînd vom afla ce a hotărît forul de specialitate în privința relațiilor club-jucător, a autonomiei secțiilor de fotbal etc.?" (A. VASILE, piața Gh. Gheorghiu-Dej, blocul 7/6 — Baia Mare).

„Școlile generale trebuie să devină adevărate nuclee ale sportului, din comunele și satele noastre. Pentru aceasta, e necesar ca ele să aibă baze sportive simple, să fie dotate cu materialele și echipamentele corespunzătoare. Să fie stimulați profesorii de educație fizică ce reușesc să amenajeze baze sportive școlare model și obțin rezultate frumoase în activitatea pe care o desfășoară cu elevii lor; în altă ordine de idei, propun ca Universitatea Craiova să susțină o partidă amicală în comuna Urzicuța, partidă în care Martinovici (consătean de-al nostru) să evolueze în linia de atac a echipei locale". (MARIN PREJBEANU, Școala generală Urzicuța, județul Dolj).

„O dată cu reluarea campionatului de fotbal, Televiziunea să transmită alternativ meciuri din Capitală și provincie". (STELIAN BUCURESCU, comuna Tătărăștii de Jos, județul Teleorman).

„Aș vrea să fac un apel la toți iubitorii de fotbal să devină membri susținători ai echipelor pe care le simpatizează. La rîndul lor, toate cluburile ar trebui să aibă fanioane, ecusoane, insigne și fotografii ale jucătorilor, pe care să le poată oferi membrilor susținători". (OCTAVIAN URSULESCU, str. Radu de la Afumați 57 — B, sectorul II — București).

„După cum se știe, începînd din această primăvară se va disputa și campionatul echipelor de rezerve-tineret, după același program ca acela al diviziei A. Ar fi, însă, mai practic ca meciurile să nu se dispute în cuplaj, ci după sistemul: prima echipă pe teren propriu și cea de rezerve-tineret în deplasare, sau invers (după cum indică programul diviziei A)". (GH. GLODEANU, comuna Comana, județul Ilfov).

„Este necesar ca federația de fotbal să privească cu același ochi atît echipele din București, cît și pe cele din provincie; să nu le favorizeze pe cele dintîi în dauna celorlalte atît în ceea ce privește perfectarea unor turnee peste hotare, cît și sub alte aspecte". **(NEACȘU DRAGOMIR, str. C. A. Rosetti 19 — Pitești).**

„Printre tinerii din Doicești, care îndrăgesc fotbalul, se află și elevul Apostescu. El se dovedește a fi un real talent și ar fi bine dacă i s-ar da prilejul unei afirmări într-o echipă de juniori mai răsărită". **(GH. PRUNACHE, comuna Doicești, județul Dîmbovița).**

ȘI ALTE CÎTEVA PROPUNERI...

Din celelalte scrisori parvenite de la locuitorii orașului Sinaia am mai reținut următoarele propuneri:

— **Unul din cele șapte vechi hoteluri transformate în case de odihnă să fie redat turismului; construirea unui hotel turistic la Vîrful cu Dor** (tov. Radu OANCEA).

— **O potecă sau un drum de acces în masivul Gîrbova care oferă o admirabilă perspectivă spre Bucegi; în orașul Sinaia venind numeroase familii cu copii, ar fi de dorit să se amenajeze patru terenuri de joc (înzestrate cu cele necesare) și anume: pe str. Gh. Doja, lîngă schi-lift; pe platoul Izvor; pe str. Piscul Ciinelui și în poiana Opler; un teleferic de la gara Sinaia pînă la Cota 1 400** (tov. C-tin FUGĂRELU).

— **Un mare han turistic la ieșirea din Sinaia spre nord, pe platoul de lîngă riul Prahova; o plajă pe malul Prahovei și terenuri de tenis, volei, baschet în zona unde decolează elicopterele** (tov. Aurel BURCHI).

Actualitatea internațională

CU BALONUL ROTUND ÎN JURUL LUMII

- **CAMPIONATELE NAȚIONALE DIN EUROPA ÎN PLINĂ DESFĂȘURARE**
- **MEXICANII SE PREGĂTESC PENTRU TURNEUL OLIMPIC**
- **VASAS A CÎȘTIGAT TURNEUL DE LA MAR DEL PLATA**

CAMPIONATE ÎN ȚĂRILE EUROPENE

ANGLIA

Liderul învins

Într-un meci restant, Manchester United a fost învinsă de Burnley, cu 2—1. Întrucît sîmbătă în Anglia a fost programată o etapă de cupă, nu au fost programate alte meciuri de campionat. Clasamentul fruntașelor:

1. Manchester	28	17	7	4	57—33 41
2. Leeds United	29	17	6	6	52—24 40
3. Liverpool	27	14	8	5	41—20 36

Rezultate mai importante în meciurile de cupă (turul al 4-lea): Aston Villa — Rotheran 0—1 l, Chelsea — Norwich 1—0, Manchester City — Leicester 0—0, Swansea — Arsenal 0—1, Tottenham — Preston 3—1 etc.

SCOȚIA

Glasgow Rangers neînvinsă

În campionatul scoțian, fruntașele clasamentului obțin noi victorii, iar Glasgow Rangers și Celtic Glasgow se mențin în lupta pentru primul loc. Celtic a dispus cu 1—0 de Motherwell, iar Rangers a întrecut cu 4—2 pe Dundee. Poziția echipelor fruntașe:

1. Glasgow Rangers	23	20	3	0	61—19 43
2. Celtic	21	17	3	1	59—18 37
3. Hibernians	23	14	3	6	45—27 31

R.F.A GERMANIEI

Campionii învinși la Nürnberg

În etapa a 23-a, actualul lider al campionatului, F. C. Nürnberg, a susținut pe teren propriu partida cu Eintracht Braunschweig, campioana țării. Victoria a revenit gazdelor cu 3—1, care au acum 5 puncte avans față de cea de a doua clasată, Borussia Mönchengladbach. Aceasta din urmă nu a reușit decît un scor egal (2—2) în partida susținută cu proaspăta promovată în prima ligă, M.S.V. Duisburg, echipă antrenată de fostul internațional maghiar Gyula Lorant. Celelalte rezultate ale etapei: Hannover 96 — Hamburger S.V. 2—2, Alemannia Aachen — Eintracht Frankfurt 2—1, F. C. Kaiserslautern — München 1860 0—0, Bayern München — Borussia Neunkirchen 4—0, Werder Bremen — Schalke 04 2—0, Borussia Dortmund — S. C. Karlsruhe 5—0, VfB Stuttgart — F. C. Köln 2—0. Poziția echipelor fruntașe:

1. F.C. Nürnberg	23	13	7	3	54—25 33
2. Mönchengladb.	23	10	8	5	60—36 28
3. Bayern München	22	12	3	7	47—39 27
4. F. C. Köln 26 p, 5—7. Eintracht Braunschweig, Werder Bremen, Alemannia Aachen cîte 25 p etc.					

PORTUGALIA

24 de goluri în 7 meciuri!

Lupta pentru primul loc este deosebit de pasionantă. Protagoniste sînt Benfica și Sporting. Ambele au cîștigat cu scoruri categorice meciurile de sîmbătă: Benfica — Braga 8—0, Sporting — C.U.F. 4—0. Dar scorul record l-a înregistrat F. C. Porto: 9—0 cu Tirsense, proaspăt promovată în prima ligă a campionatului portughez. Alte rezultate: Academica — Sanjuanense 3—0, Guimaraes — Belenenses 1—0, Varzim — Lexoeș 2—0, Bareirense — Setubal 1—1. Poziția echipelor fruntașe:

1. Benfica	16	12	3	1	44—13 27
2. Sporting	16	12	3	1	36—13 27
3. Porto	16	11	2	3	41—13 24
4. Academica	16	11	1	4	37—12 23

FRANȚA

Scoruri strînse

În etapa a 24-a, St. Etienne a mai cucerit un punct, de data asta în deplasare, la Aix (1—1). Alte rezultate: Rennes — Sedan 1—1, Angers — Sochaux 1—1, Valenciennes — Marseille 1—0, Lille — Bordeaux 1—2, Nantes — Red Star 1—0, Nice — Lens 0—0. Clasamentul echipelor fruntașe:

1. St. Etienne	24	15	6	3	48—19 36
2. Bordeaux	23	12	3	8	41—27 27
3. Sedan	24	11	5	8	40—28 27
4. Marseille	24	11	5	8	28—28 27

SPANIA

Real Madrid în frunte

După 21 de etape continuă să conducă echipa Real Madrid cu 30 de puncte, urmată de Las Palmas 28 p, Barcelona 26 p, Atletico Madrid, Valencia 25 p etc.

În etapa a 21-a, Real Madrid a terminat la egalitate (1—1) cu Atletico Madrid. Alte rezultate: Espanol Barcelona — Sevilla 4—0, Betis — Barcelona 4—3, Sabadel — Elche 1—2, Atletico Bilbao — Malaga 4—0, Valencia — Pontevedra 6—2, Las Palmas — Cordoba 4—1, Saragosa — Real Sociedad 1—0.

IZRAEL - SUEDIA 0-3

În prezența a 20 000 de spectatori, la Tel Aviv s-a disputat meciul internațional dintre selecționatele Suediei și Izraelului. Partida s-a încheiat cu scorul de 3—0 (3—0) în favoarea fotbaliștilor suedezi. Meciul a fost condus de Andrei Rădulescu (România).

● La Lima, în cadrul „Cupei campionilor Americii de Sud" echipa Sporting Cristal (Peru) a întrecut cu scorul de 2—0 (2—0) formația „Jorge Wilsterman" (Bolivia).

Turnee peste ocean

După marele turneu octogonal de la Santiago de Chile, mai multe formații care au participat la această competiție s-au îndreptat spre Mar del Plata (Argentina), unde a fost organizat un alt turneu, mai redus ca proporții, și cîștigat de Vasas Budapesta, care a învins cu 3—1 pe Racing Buenos Aires și cu 3—0 pe River Plata. Selecționata Cehoslovaciei a învins cu 2—1 pe Racing Buenos Aires.

Mexicanii, care se pregătesc intens în vederea turneului olimpic și al C.M. din 1970 organizează de cîtva timp turnee internaționale de anvergură, la care sînt invitate formații cunoscute în fotbalul mondial. Pentru echipele mexicane acestea constituie, firește, un excelent prilej de verificare a potențialului lor înaintea turneului olimpic ca și a capacităților organizatorice, în același timp.

În prezent, la Ciudad de Mexico are loc turneul hexagonal. Participă trei echipe mexicane, dintre care selecționata orașului Ciudad de Mexico este o adevărată selecționată a țării, formațiile de club Jalisco și Toluca, și trei echipe de peste hotare: Botafogo (Brazilia), Steaua roșie Belgrad (Iugoslavia) și Ferencvaros Budapesta (Ungaria). Dintre meciurile mai importante care au avut loc pînă acum menționăm: Sel. Ciudad de Mexico — Ferencvaros 3—1; Ferencvaros — Toluca 5—3, Botafogo — Jalisco 4—0 și Steaua roșie Belgrad — Toluca 3—1. În prezent clasamentul turneului se prezintă astfel:

1. Sel. Ciudad Mex.	2	2	0	0	8— 2 4
2. Botafogo	3	2	0	1	8— 3 4
3. Ferencvaros	3	2	0	1	8— 6 4
4. Jalisco	4	2	0	2	7— 7 4
5. Steaua roșie	4	1	1	2	6—10 3
6. Toluca	4	0	0	4	6—15 0

● Echipa Ujpesti Dozsa se află de aproape șase săptămîni în America de Sud. În acest timp, formația maghiară a susținut 15 meciuri. Recent, ea a întîlnit la Bogota selecționata olimpică a Columbiei, pe care a învins-o cu 8—3 (Bene a marcat în acest meci 5 goluri).

Sîmbătă la Glasgow va avea loc meciul decisiv din grupa a VIII-a a campionatului european dintre selecționatele Scoției și Angliei. Pentru a se califica în sferturi, englezii au nevoie de un singur punct. În fotografie o amintire tristă pentru scoțieni: o fază din meciul Irlanda de nord — Scoția (1—0). Portarul scoțian Simpson reține balonul în fața atacanților irlandezi. Foto: „WORLD SOCCER"

Turneul de la Viareggio în faza finală

Pentru turneul final al turneului internațional de fotbal de la Viareggio, rezervat echipelor de juniori, s-au calificat pînă în prezent formațiile: Juventus Torino, Burevestnik (URSS), Eintracht (R. F. a Germaniei) și Vojvodina Novi Sad. Primele trei echipe s-au calificat datorită unui număr mai mare de lovituri de la 11 m transformate, iar Vojvodina prin tragere la sorți.

Turneul de la Viareggio prevede ca atunci cînd două echipe sînt la egalitate de puncte și golaveraj după meciurile tur-retur, calificarea se decide prin lovituri de la 11 m.

Iată rezultatele înregistrate: Juventus Torino — Partizan Belgrad 0—0 (la penaltiuri 3—0); Burevestnik — A.S. Roma 0—0 (la penaltiuri 5—2); Eintracht — Bologna 2—1 (la penaltiuri 8—5); Vojvodina Novi Sad — Milan 0—2 (la penaltiuri 7—7, Vojvodina obținînd calificarea prin tragere la sorți).

telex

TÎNĂRA SPORTIVĂ Rita Schmidt (R.D. Germană), în vîrstă de 17 ani, continuă să rețină prin performanțele sale atenția tuturor iubitorilor de atletism din lumea întreagă. După ce săptămîna trecută ea realizase în concursul de la Riga 1,83 m la săritura în înălțime, cu prilejul campionatelor de sală ale R.D. Germane, desfășurate la Berlin, Rita Schmidt a trecut peste ștacheta înălțată la 1,84 m. Rezultatul obținut de tînăra speranță a atletismului din R.D. Germană este cea mai bună performanță mondială pe teren acoperit a sezonului, fiind inferioară cu 2 cm recordului mondial de sală deținut de atleta română Iolanda Balaș.

■

ÎN „TURUL CICLIST AL CUBEI", după 9 etape, conduce rutierul mexican Augustin Juarez, urmat la 2:13,0 de Sergio Martinez (Cuba) și la 7:02,0 de Ramos (Cuba). Etapa a 9-a, desfășurată între Topes de Collantes — Santa Clara, a fost cîștigată de polonezul Henryk Rasek.

■

ÎN CONTINUAREA turneului pe care îl întreprinde în Liban, echipa masculină de volei Spartak Sofia a jucat la Beirut cu campioana Libanului, „Cercle du Sacre Coeur". Oaspeții au cîștigat cu 3—0 (15—9, 15—7, 15—8).

■

CURSA CICLISTĂ „Marele premiu de la Cannes", disputată pe distanța de 170 km, a fost cîștigată de tînărul rutier francez Cadiou. Învingătorul a fost cronometrat cu timpul de 4h 25:35,0. Pe locul doi s-a clasat Claude Guyot (Franța) în același timp cu cîștigătorul. Plutonul doi, condus de campionul mondial Merckx, a sosit după 15 sec.

■

LA TOURS s-a disputat cea de-a treia întîlnire amicală dintre reprezentativele masculine de baschet ale Franței și Ungariei. Baschetbaliștii francezi au obținut victoria cu scorul de 73—62 (40—26). Cel mai eficace jucător de pe teren a fost maghiarul Gabany, care a înscris 30 de puncte. De la învingători cele mai multe puncte (18) au fost marcate de Longueville.

radio

telefon

ÎN IULIE, LA BUCUREȘTI

Întîlniri preliminare vor preceda „Cupa Galea" 1968

Tradiționala competiție internațională de tenis „Cupa Galea" (rezervată tinerilor jucători născuți după 31 decembrie 1947) reunește în acest an 25 de țări participante. Datorită numărului mare de echipe înscrise, comisia de organizare a hotărît disputarea unui turneu preliminar la care vor participa 12 formații repartizate în trei grupe. Iată locurile de desfășurare și meciurile din primul tur: grupa I (la Atena): Iran — Bulgaria, Austria — Grecia; grupa a II-a (în Olanda): Danemarca — Portugalia, Luxemburg — Olanda; grupa a III-a (la București): Elveția — Turcia, R.D. Germană — România. Echipele cîștigătoare se vor califica pentru sferturile de finală.

Partidele turneului preliminar se vor disputa între 18—21 iulie, iar sferturile de finală între 25—28 iulie. Finalele competiției vor avea loc pe terenurile „Sporting Club" din Vichy, între 1 și 6 august.

Acest grup de mașini de curse, tip „Porsche 907", cu o capacitate de 2200 cmc, a triumfat la recenta întrecere de 24 de ore de la Dayton Beach. Toate aceste trei mașini s-au clasat pe primele locuri.

Fiolo—1:06,4 la 100 m bras!

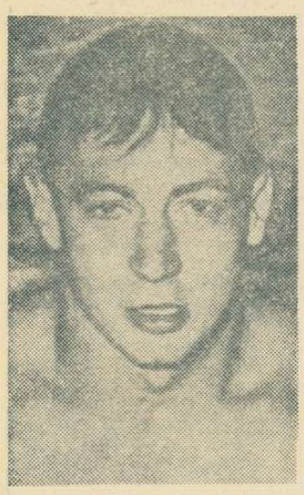

Antrenorul Forbes Carlile, unul dintre conducătorii lotului olimpic al Australiei care se pregătește pentru J.O. de vară, folosește la antrenament o metodă nouă, grație căreia înotătorii au posibilitatea să vadă în orice moment timpii intermediari. El realizează aceasta folosind o stație de televiziune cu circuit închis. Antrenîndu-se după această metodă, tînărul student Michael Wenden din Sydney, în vîrstă de 18 ani, a realizat recent un nou record al Australiei la 100 m, cu 53,7.

Cu prilejul unui concurs de natație desfășurat la Guanabara, sportivul brazilian Jose Silvio Fiolo a stabilit un nou record mondial în proba de 100 m bras cu timpul de 1:06,4. Vechiul record mondial era de 1:06,7 și aparținea de la 8 noiembrie 1967 înotătorului sovietic Vladimir Kosinski.

★

NEW YORK 20 (Agerpres). — În cadrul meciului de natație dintre echipele universităților California și Stanford, desfășurat la Los Angeles, Isac Zorn a egalat cea mai bună performanță mondială pe distanța de 50 yarzi liber cu timpul de 20,9. Zorn a cîștigat și proba de 100 yarzi liber cu 46.1, timp ce reprezintă cea mai bună performanță a sezonului înregistrată în S.U.A.

Sportivi români în Cuba

HAVANA 20 (Agerpres). — La Havana a sosit un grup de sportivi români, format din trăgători și scrimeri, care vor face antrenamente în comun cu sportivii cubanezi și vor lua parte la mai multe concursuri de verificare. Lotul de scrimă, cuprinzînd și pe campionul mondial de tineret, Anton Pongrat, va participa la „Cupa speranțelor olimpice" și la „Memorialul Ramon Fonst", împreună cu tineri scrimeri din U.R.S.S., Cehoslovacia, Mexic, Ungaria, R.D. Germană, Cuba.

Țintașii, în rîndul cărora se află și campionul mondial de pistol viteză, Virgil Atanasiu, vor lua parte la un concurs în compania țintașilor cubanezi și sovietici.

TELEGRAMA PREȘEDINTELUI FRANȚEI CĂTRE SPORTIVII FRANCEZI PARTICIPANȚI LA J.O.

GRENOBLE 20 (Agerpres). — După terminarea Jocurilor Olimpice de iarnă, președintele Republicii Franceze, generalul Charles de Gaulle, a adresat ministrului pentru problemele tineretului și sportului, Francois Missoffe, următoarea telegramă:

„Vă rog să transmiteți sportivilor care au participat la Jocurile Olimpice de la Grenoble și în special lui Jean Claude Killy, Marielle Goitschel, Annie Famose, Isabelle Mir, Guy Perillat și Patrick Pera sincere felicitări. Pentru tineretul țării noastre ei sînt un frumos exemplu de perseverență și reușită".

După a 37-a ediție a Raliului Monte-Carlo

AMATORISMUL — O ILUZIE

Campionatul european pe anul în curs al raliurilor, care se desfășoară după o formulă mai simplă, a debutat în prima parte a lunii ianuarie printr-o competiție restrînsă, organizată în Suedia și cîștigată de un tînăr pilot local. După o scurtă pauză, campionatul a intrat din plin în atmosfera sa obișnuită, „fierbinte" la cel mai înalt grad, prin disputarea Raliului Monte-Carlo, ajuns la a 37-a ediție. Această întrecere, patronată de Clubul automobilistic din Monaco, a reunit la start 200 de mașini reprezentînd 36 din cele mai cunoscute mărci. La capătul unui traseu de 5 000 km, străbătut în 3 zile și 3 nopți și presărat cu numeroase probe speciale, primul loc a revenit — după cum se știe— echipajului englez Vic Elford—David Stone, care a concurat pe un Porsche 911 T „de uzină".

Acum, în cel mai cunoscut raliu anual „les jeux sont faits" (cum ar spune un crupier din principatul monegasc), dar comentariile pe marginea lui nu s-au stins încă. Și aceasta pentru că actuala ediție a prezentat cîteva aspecte inedite. Este vorba mai întîi de vreme, care s-a păstrat deosebit de blîndă pe toată durata competiției, ceea ce s-a întîmplat de puține ori în istoria raliului. Această neașteptată situație i-a jenat pe mulți concurenți, deoarece își luaseră cu ei anvelope de gheață și zăpadă, dar le lăsaseră acasă pe cele pentru teren „sec". Chiar echipa Porsche s-a trezit descoperită din acest punct de vedere și a trebuit să facă apel la aviație, pentru a i se aduce de urgență pneurile „Racing" de care avea nevoie.

Gîndindu-se probabil la tre-cut, cînd severitatea excesivă și unele abuzuri ale oficialilor au creat o atmosferă nefavorabilă, conducerea Clubului din Monte-Carlo a elaborat pentru actuala ediție un regulament de concurs mai puțin rigid (spre exemplu, concurenții au putut să folosească oricîte sorturi de anvelope aveau la dispoziție) și a închis ochii în fața unor situații critice. O astfel de situație s-a ivit în legătură cu aceleași buclucașe automobile B.M.C., ce fuseseră descalificate cu doi ani în urmă. De astă dată, micile mașini englezești, conduse de piloți de prima mînă, au fost găsite la controlul tehnic cu sistemul de carburație ușor transformat, ceea ce le conferea un oarecare spor de putere. Discuțiile au durat o noapte, după care organizatorii au declarat incidentul închis (compensație pentru 1966?) și au permis echipajelor în culpă să continue întrecerea.

S-a spus și se mai spune uneori că raliul reprezintă cel mai accesibil gen de competiție automobilistică. Dar, un asemenea lucru ar putea să-l creadă numai neinițiații. Am ajuns în situația specifică a motociclismului de performanță — cînd concursurile tip raliu și-au pierdut caracterul larg amatoricesc și s-au transformat în dispute profesioniste. Ediția din acest an a Raliului Monte-Carlo a scos din nou în evidență acest adevăr. La start s-au prezentat 200 de echipaje, dar cîte din ele se gîndeau că au oarecari șanse de succes? Foarte puține. Adică numai cele cîteva care reprezentau marile firme constructoare. Disputa pentru primele locuri s-a purtat între piloții profesioniști aparținînd a patru uzine: Elford, Toivonen, Zasada (Porsche); Munari, Anderson, Soderstrom, Trautman, Pat Moss (Lancia); Piot, Larousse, Vinatier, Nicolas (Renault); Makinen, Aaltonen, Hopkirk, Fall (B.M.C.).

Este de-a dreptul impresionant gradul înalt de pregătire a acestor piloți, impresionează mijloacele tehnice auxiliare pe care firmele le-au pus la dispoziția lor. Cîștigătorul raliului, Vic Elford, a închiriat încă din toamnă o locuință în regiunea montană unde erau programate probele speciale, s-a mutat acolo și s-a antrenat două luni de zile. Colegul său de echipă, Toivonen, clasat pe locul secund, a parcurs cu mașina înainte de raliu, pe drumuri de iarnă, peste 20 000 km și a slăbit 15 kg pentru a se înscrie în gabaritul cerut de mașină. Excelentul, dar ghinionistul, Piot s-a antrenat cinci săptămîni pe traseul de concurs și a făcut o pregătire fizică spartană... Despre pregătirea tehnică, ce să mai spunem? Automobilele Mini Cooper SMK II ale firmei B.M.C. au fost însoțite în competiție de 10 mașini de asistență tehnică cu 12 mecanici, de patru echipe de recunoaștere a traseului și de o echipă de meteorologi. Fiecare mașină de concurs a dispus de cîte... 120 de pneuri de schimb! Cam aceleași mijloace au stat și la dispoziția piloților de la Renault, care au concurat pe Alpine Renault 1 300, și a celor de la Lancia, prezenți la start pe mașini speciale Fulvia HS 1 300 Rallye. Doar angajații lui Porsche au fost mai „săraci". Ei n-au dispus decît de 50 de cauciucuri per mașină, însă au avut sub capotă un surplus de 50—60 CP față de adversari.

Bătălia între aceste puternice „armade" s-a dezlănțuit pe parcursul traseului comun și mai ales al probei complementare de noapte, cînd a avut loc un incident neobișnuit. Echipa Renault, aflată la un moment dat în frunte, l-a pierdut pe drum pe Piot (defecțiune mecanică), nu mai putea avea mari speranțe în Vinatier (din aceleași motive) și rămăsese cu nădejdea în Larousse. Acesta avea o întîrziere de cîteva zeci de secunde față de Elford, însă perfect recuperabile. Dar tocmai atunci s-a produs faptul de necrezut: niște spectatori iresponsabili, plasați la o curbă, au acoperit șoseaua cu gheață și zăpadă. Pilotul francez, intrînd cu viteză mare în viraj, deoarece știa de la antrenament că șoseaua e curată, a pierdut controlul mașinii și s-a ciocnit de niște automobile garate pe margine. Din fericire, acest act huliganic nu s-a soldat cu victime (și alți concurenți, veniți după aceea, au pățit la fel), dar i-a barat lui Larousse calea spre o eventuală victorie de prestigiu. În același timp, incidentul, confirmînd parcă o tradiție, a făcut ca din nou Raliul Monte-Carlo să se încheie cu un scandal, care a umbrit intențiile bune și organizarea meritorie asigurată de clubul din Monaco.

Dumitru LAZAR

Tiparul: I. P. „Informația", str. Brezoianu 23—25.

40365

PROLETARI DIN TOATE ȚĂRILE, UNIȚI-VĂ!

Redacția și administrația: str. Vasile Conta nr. 16, tel. 11.10.05, interurban 72 și 286. Telex: sportrom buc. 180.

sportul

4 pagini 30 bani

Anul XXIV, Nr. 101 (5535)

Joi 22 februarie 1968

ZIAR AL CONSILIULUI NAȚIONAL PENTRU EDUCAȚIE FIZICĂ ȘI SPORT

Gh. Cincu, unul din reprezentanții României la Balcaniadă

PE SCHIURI, ÎN PLIN SEZON

● La Chamrousse, Dan Cristea pe locul 25 la „special" și pe locul 18 la combinată ● Lotul român a plecat în Bulgaria pentru a participa la Balcaniadă ● Activitatea internă de la sfîrșitul săptămînii.

Înainte de a relata unele amănunte asupra activității interne și internaționale a schiorilor români, aflată în ultima vreme în „umbra" Jocurilor Olimpice, se cuvine să completăm rezultatele cursei de slalom special din cadrul marii competiții. Ne referim la locul 25 ocupat de juniorul Dan Cristea, dintr-un total de 105 participanți. Această performanță, ca și clasarea aceluiași schior pe locul 18 și a lui Dorin Munteanu pe locul 25 la combinata de trei probe (în cadrul campionatului mondial), reprezintă cele mai bune rezultate înregistrate vreodată de un român la cursele alpine.

Referitor la întrecerile din următoarea perioadă, vom aminti în primul rînd de prima ediție a campionatului balcanic, găzduită sîmbătă și duminică de masivul Vitoșa, lîngă Sofia. La concurs iau parte echipele Bulgariei, Iugoslaviei și Turciei, precum și următorii reprezentanți ai țării noastre: Tăbăraș, M. Focșeneanu, Cristea, Munteanu, Brenci (seniori), Gh. Vulpe, V. Crețoi, I. Bobiț (juniori) la probe alpine, Dinu Petre, Cincu, Sfetea și Vilmoș la fond. Lotul, plecat aseară din Capitală, este condus de prof. M. Bîră. Antrenori: prof. I. Berindei la alpine și Gh. Olteanu la fond. Întrecerile cuprind probele de slalom special și slalom uriaș pentru seniori și juniori, fond 15 km și 4 x 10 km pentru seniori. Se vor face numai clasamente individuale.

Un alt lot care va părăsi țara este cel de biatlon tineret. Selecționata română va participa săptămîna viitoare la campionatele mondiale rezervate acestei categorii de biatloniști, în localitatea Lulea, la 800 km de Stockholm.

Din activitatea internă de la sfîrșitul acestei săptămîni, reținem organizarea unui mare concurs de sărituri la Valea Strîmbă, pe noua trambulină de 70 m. Dacă disputa se va desfășura în bune condiții, F.R.S.B. va organiza campionatul național (3 martie) în această localitate, în loc de Poiana Brașovului. Aici, însă, vor avea loc, sîmbătă și duminică, tradiționalele campionate universitare, la probe alpine și de fond, precum și campionatele de fond ale Brașovului.

PRIMUL CONCURS ATLETIC INTERNAȚIONAL DE SALĂ

La sfîrșitul săptămînii vom consemna desfășurarea primului concurs internațional de atletism pe teren acoperit. La întrecerile programate în sala clubului Steaua vor fi prezenți, bineînțeles, în afara atleților români, și o serie de sportivi din Bulgaria, Cehoslovacia și Polonia.

Pe adresa Federației noastre de atletism au și sosit listele de înscriere în concurs a sportivilor străini. Este vorba de: **Snejana Stoieva** (100 m — 12,1 s), **Rumiana Koșarevska** (înălțime — 1,64 m), **Monka Bobceva** (lungime — 6,00 m), **Trondafil Terezievski** (100 m — 10,4 și 200 m — 21,2 s), **Ilia Iliev** (110 mg — 14,5 s), **Petar Bogdanov** (înălțime — 2,03 m), **Raicio Țonev** (lungime — 7,68 m), **Velko Velkov** (prăjină — 4,60 m) din BULGARIA; **Eva Kucmanova** (lungime — 6,45 m), **Vera Karbanova** (înălțime — 1,71 m) și **Petr Uteklal** (100 m — 10,4 s) din CEHOSLOVACIA; săritorii cu prăjina **Woldzmierz Sokolowski** (5,05 m), **Leșek Butscher** (4,95 m), **Bogdan Magowski** (4,84 m), **Woldemar Wecek** (4,80 m), **Kristof Piatkowski** (4,75 m) din POLONIA. În paranteze am trecut rezultatele cele mai bune ale respectivilor atleți, obținute în decursul sezonului competițional al anului 1967.

Simpla lectură a listei celor înscriși ne arată că sîmbătă și duminică vom putea asista la desfășurarea plină de interes a numeroase probe. Dintre acestea se detașează, fără îndoială, săritura cu prăjina, care reunește nu mai puțin de 9 atleți cu rezultate de peste 4,60 m!

Concursul va începe sîmbătă (ora 13,30 prăjină și 15,30 celelalte probe) și va continua duminică (ora 16,30).

Cunoscuta săritoare în lungime Eva Kuçmanova (6,45 m în sezonul trecut) se va întîlni, în cadrul concursului internațional, cu Viorica Viscopoleanu

Foto: „LEHKÁ ATLETIKA"

CONCURSUL BUCUREȘTEAN DE GIMNASTICĂ PE APARATE

Comisia de gimnastică a orașului București, organizatoarea concursului pe aparate despre care am amintit în ziarul nostru de marți și a cărui primă etapă este programată la finele acestei săptămîni, a lansat invitațiile de participare asociațiilor și cluburilor din Capitală cu secții de gimnastică. Dacă toate vor răspunde favorabil, atunci duminica viitoare ne vom întîlni (la sala de la Strandul tineretului — fete și la sala Centrului „23 August" — băieți) cu sportivi și sportive de la următoarele asociații și cluburi: Dinamo, Steaua, I.C.F., Universitatea, Viitorul, Clubul sportiv școlar, Școala sportivă nr. 1, Școala sportivă nr. 2 și Școala sportivă nr. 3.

Organizatorii ne-au comunicat că la unele categorii înscrierile sînt nelimitate: categoria I și maestre (pentru fete) și categoria candidat maestru și maestru (pentru băieți).

Pe baza rezultatelor înregistrate, se vor întocmi clasamente individuale pe aparate, pentru fiecare categorie de clasificare separat, atît la băieți cît și la fete, primii clasați urmînd să primească titlul de cîștigători ai concursului pe aparate pe anul 1968. De asemenea, primilor trei clasați li se vor înmîna premii în obiecte și diplome.

Înscrierile concurenților se vor face pentru fiecare categorie de clasificare pe baza carnetelor de legitimare, din care vor reieși data nașterii, viza anuală a federației de gimnastică, viza medicală și clasificarea sportivă.

O elegantă cumpănă la bîrnă executată de micuța Liliana, una dintre cele mai talentate gimnaste ale Școlii generale nr. 87 din Capitală, căreia profesoara ei, Elena Tintorescu, îi prevede o frumoasă ascensiune

UN PRIETEN VECHI ȘI DE NEPREȚUIT

Sportul românesc salută reintrarea în rîndurile sprijinitorilor săi cei mai fideli a unui prieten vechi și de neprețuit — SINDICATELE.

Cuvîntul de lege, adoptat cu o semnificativă unanimitate la sfîrșitul anului trecut, a consemnat, în ultimă instanță, o necesitate de fapt, pentru că legătura dintre activitățile de educație fizică și sindicate nu poate fi decît indisolubilă.

Răscolind printre amintiri, și nu tocmai de demult, vom găsi această organizație prezentă mereu în linia întîi a tematicii vaste și complicate a stadionului. Cultivînd tradiții vechi și bătătorind căi pentru altele noi, acordînd sportului sprijin moral ca și o generoasă susținere materială, sindicatele au socotit vechiul adagiu **„mens sana in corpore sano"** nu ca o lozincă, ci ca un punct de program. Militînd activ pentru transformarea lui într-o realitate vie, ele au reușit să îmbine armonios latura recreativ-distractivă a sportului cu aceea utilitară și de educație.

Rămîn neuitate întrecerile de masă, crosurile de anvergură națională, feluritele cupe, pe care sindicatele și-au pus semnătura în calitate de autori sau coautori. După cum, mari competiții între departamente au înscris pagini însemnate în cartea performanței sportive românești. Nenumărate discipline au beneficiat de pe urma inițiativelor și sprijinului acestei mari organizații: atletismul, boxul, luptele (pornite de la mezinul său trînta), șahul și altele. Primii pași spre glorie ai caiacului și canoiei trebuie căutați în acele curse de mare fond de pe Dunăre desfășurate sub ecusonul sindicatelor. Analizînd obiectiv, trebuie să recunoaștem că participarea încununată de succes a sportului românesc, la Olimpiada de la Helsinki, urmată apoi de acea evoluție cu totul memorabilă de la Melbourne, s-a datorat unor acumulări la care aportul sindicatelor și al altor organizații obștești nu poate fi ignorat.

Ulterior, legăturile statornicite în anii de început s-au diluat și au slăbit. Vicisitudini de organizare, dar — poate — și orgoliul unora, care voiau să împartă doar responsabilitățile eșecurilor, dar nu și laurii succesului, au făcut ca această colaborare atît de fructuoasă să devină sporadică, dacă nu chiar formală, în orice caz fără eficacitatea electrică de altă dată. Și nu este nevoie de un raționament prea profund pentru a înțelege că refluxul de calitate din multe ramuri-cheie ale sportului nostru, supranumit cu termenul general „rămînere în urmă", s-a datorat, printre altele, și restrîngerii sferei organismelor care puteau ajuta în mod serios sportul, ignorarea — deliberată sau nu — a contribuției acestui suflet imens, cu milioane de inimi, care se cheamă sindicatele.

Prin această prismă, punctul cel mai important cîștigat în noua arhitectură a sportului nostru îl constituie tocmai legiferarea colaborării cu o serie de organizații obștești și organe de stat, care primesc sarcini concrete în acest sens.

Era absolut normal să se întîmple așa. Sindicatele, de pildă, înglobînd o uriașă masă de oameni, sînt primele chemate s-o călăuzească pe calea practicării regulate și sistematice a exercițiilor fizice, transformînd dorința naturală de mișcare într-un reflex cu declanșări cotidiene. Pe lîngă caracterul profilactico-igienic al unei asemenea activități, apare și un altul de mare însemnătate pentru cultivarea performanței sportive, de fapt latura ei hotărîtoare: BAZA DE SELECȚIE. **(Nivelul dragostei pentru sport al unui popor determină nivelul performanței și recentul exemplu al succesului norvegian la Olimpiada de iarnă este cît se poate de elocvent).**

La 28 decembrie, un articol de lege a delimitat în cinci puncte lapidare uriașa arie de activitate a sindicatelor pe tărîmul sportului. Ea se întinde de la acea mică și aparent neînsemnată întrecere, în care cîțiva entuziaști se hotărăsc să-l desemneze pe primul, și pînă la marile competiții ale campionilor.

...Sportul românesc pornește la drum nou sub auspiciile unui optimism tonic. El este generat de faptul că această activitate și-a regăsit marii aliați!

Valeriu CHIOSE

Perspectivele sportului la sate

În școli, institutii de învățămînt superior ȘI LA SATE, activitatea sportivă de masă este acum organizată de Uniunea Tineretului Comunist. Iată ce precizează Legea cu privire la dezvoltarea activității de educație fizică și sport. Așadar, în fața organelor și organizațiilor U.T.C. stau sarcini de o deosebită răspundere și însemnătate privind organizarea și desfășurarea activității sportive în rîndurile tineretului sătesc.

Este cunoscut faptul că, în anii din urmă, sportul a pătruns tot mai mult în satele și comunele patriei, devenind un prieten statornic al multor tineri. Competițiile sportive de masă organizate de-a lungul anilor au scos la iveală elemente talentate care, apoi, pregătite cu grijă, au păsit

PE MARGINEA LUCRĂRILOR CONSFĂTUIRII PE ȚARĂ A U. T. C.

chiar pe treptele măiestriei. Nu sînt puține exemplele de tineri din mediul sătesc care au ajuns să se întreacă cu cei mai buni sportivi ai țării și să îmbrace tricourile de campioni naționali și pe cele ale reprezentativelor. Vă amintiți, firește, de debutul luptătorului Nicolae Martinescu, care, dintr-o comună din apropierea Dunării, a ajuns în lotul olimpic al României, de ciclistul Vasile Burlacu, multiplu campion și recordman al țării. Și nu numai ei. Mai sînt handbaliști (cei din Periam), fotbaliști (Voinea și Dumitru Nicolae de la Steaua, Georgescu de la Farul Constanța, pleiada de tineri jucători de la U.T.A., proveniți din comuna Pecica) și atîția alții.

Constantin ALEXE
Tiberiu STAMA

(Continuare în pag. a 2-a)

VOLEIBALISTELE JAPONEZE ÎNTÎLNESC AZI, ÎN GIULEȘTI, ECHIPA RAPID

Elevele lui *Shigeo Yamada* pornesc a cuceri acum și sufragiile — aplauzele — publicului bucureștean. Revenită ieri de la Constanța, unde luni și marți, precum se știe, a susținut trei meciuri, în compania echipelor Școlii sportive, Farului din localitate și Penicilinei Iași, formația *Hitachi Tokio*, noua reprezentativă feminină de volei a Japoniei, evoluează astăzi, mîine și sîmbătă în Capitală.

Azi — la Giulești, cu începere de la ora 19, oaspetele întîlnesc garnitura divizionară A *Rapid*, care e de dorit — și de sperat — să le dea o mai îndrăzneață și mai calitativă replică decît cele primite de ele la Constanța.

A doua partidă de la București a formației nipone, căreia adversare îi vor fi din nou rapidistele, este programată pentru mîine la ora 18, în sala Floreasca.

Ora și locul desfășurării jocului de poimîine, cu *Dinamo*, nu au fost încă stabilite.

La fel de spectaculoase ca și evoluția din meciuri a voleibalistelor japoneze, antrenamentele lor sînt deosebit de interesante și pilduitoare. Urmărindu-le, tehnicienii noștri pot desigur extrage destule idei prețioase, destule învățăminte. Motiv pentru care menționăm unde au loc, astăzi și vineri, aceste lecții de pregătire.

Deci, azi și mîine, dimineața de la 10 la 12,30 în sala Progresul, iar după-amiaza, la Giulești și, respectiv, la Floreasca, timp de aproximativ o oră înaintea confruntărilor naționalei Japoniei cu echipa *Rapid*.

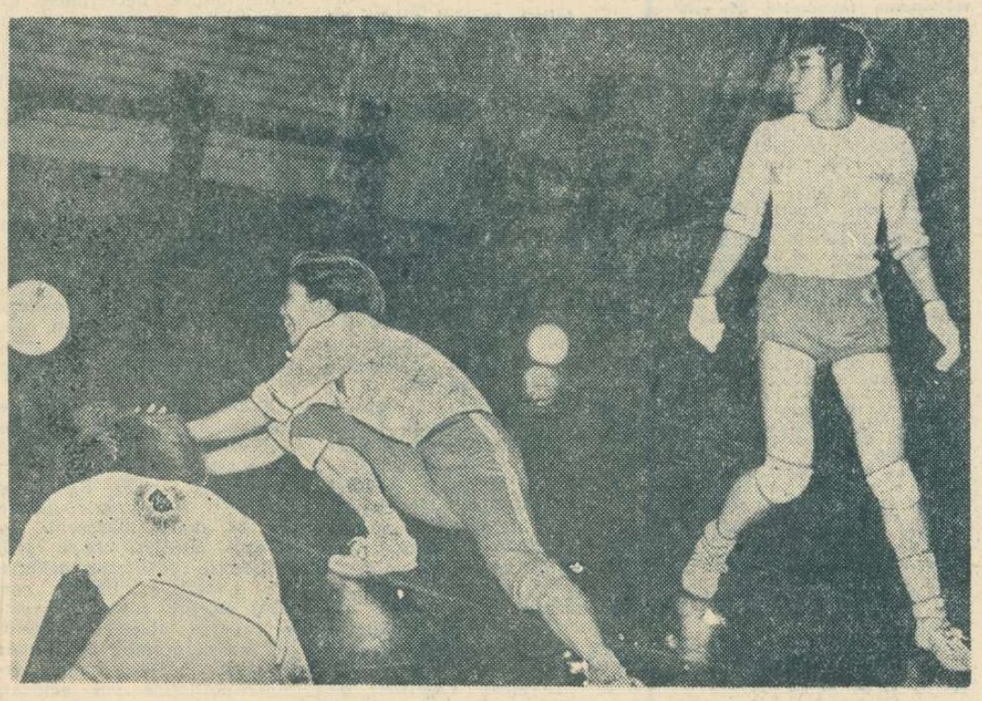

La un antrenament al reprezentativei japoneze — lucru intens pentru pregătirea intervențiilor acrobatice din apărare în linia a doua

24 ore

SELECȚIE PENTRU FORMAREA ECHIPEI BUCUREȘTI LA LUPTE LIBERE

Mîine seară, începînd de la ora 19, va avea loc în sala de lupte a clubului Progresul București (str. dr. Staicovici) o reuniune de selecție în vederea formării echipei de tineret a municipiului București la lupte libere. La concurs se pot prezenta luptători născuți între anii 1947—1950. Cîntarul — în aceeași zi, la ora 18. Se admite o toleranță de 2 kg la fiecare categorie de greutate.

JUCĂTORII NOȘTRI DE TENIS DE MASĂ SUSȚIN IMPORTANTE ÎNTRECERI INTERNAȚIONALE

Astăzi, urmează să părăsească Capitala jucătorii de tenis de masă Maria Alexandru, Eleonora Mihalca, Dorin Giurgiucă și Radu Negulescu. Cei patru sportivi români vor concura la campionatele internaționale ale R. F. a Germaniei (24—25 februarie la Wisloch) și ale Angliei (29 februarie — 2 martie, la Brighton).

★

Semifinala „C.C.E." dintre echipele masculine C.S.M. Cluj și Slavia Praga va avea loc la Cluj, miercuri 27 martie.

ACTUALITĂȚI PUGILISTICE

● Anul acesta, turneul „speranțelor olimpice", competiție la care participă reprezentative de tineret, va avea loc între 3—9 august la Volgograd (U.R.S.S.).

● Astă-seară, de la ora 19, se va disputa la clubul „Grivița Roșie", o nouă reuniune în cadrul etapei orășenești a campionatelor republicane individuale de juniori.

FINALA CAMPIONATULUI REPUBLICAN UNIVERSITAR LA SCHI

De mîine, la Poiana Brașov se va desfășura Campionatul republican universitar de schi. Finalele sînt așteptate cu nerăbdare de schiori, care s-au pregătit cu atenție în vederea obținerii unor rezultate cît mai bune. Pe întinderea de zăpadă din frumoasa stațiune vor fi prezenți sportivi și sportive din centrele universitare **București, Brașov, Cluj, Timișoara, Tg. Mureș, Iași, Oradea și Petroșeni.** Studenții schiori se vor întrece la coborîre, slalom special și uriaș (băieți și fete) iar la fond, 15 km (m), 5 km (f).

C.S.M. SIBIU — DINAMO BUCUREȘTI (f) 1-3, LA VOLEI

Sibiu 21 (prin telefon). Meciul feminin de volei, restanță din etapa a VII-a a Diviziei A, disputat miercuri între echipa locală **C.S.M.** și **Dinamo București**, s-a încheiat cu victoria oaspetelor, campioanele țării, la scorul de 3—1 **(—13, 8, 2, 3).** S-au evidențiat jucătoarele **Bogdan, Popescu și Vamoșiu** de la învingătoare, respectiv **Nălbitoru, Popa și Olaru.** Au arbitrat bine **V. Morariu-Cluj și I. Amărășteanu-Craiova. (Ilie Botocan—coresp.).**

C. E. DE BOB PENTRU TINERET

Sîmbătă și duminică, lotul României va participa la campionatul european de tineret la bob 2 persoane. La aceste întreceri, găzduite de cunoscuta stațiune italiană Cervinia, vom fi reprezentați de echipajele Niculescu — Pușcaș și Stanciu — Stoian. Rezervă de conducător: Stavarache. Antrenorul lotului este maestrul sportului **Tita Rădulescu.**

Automobilism

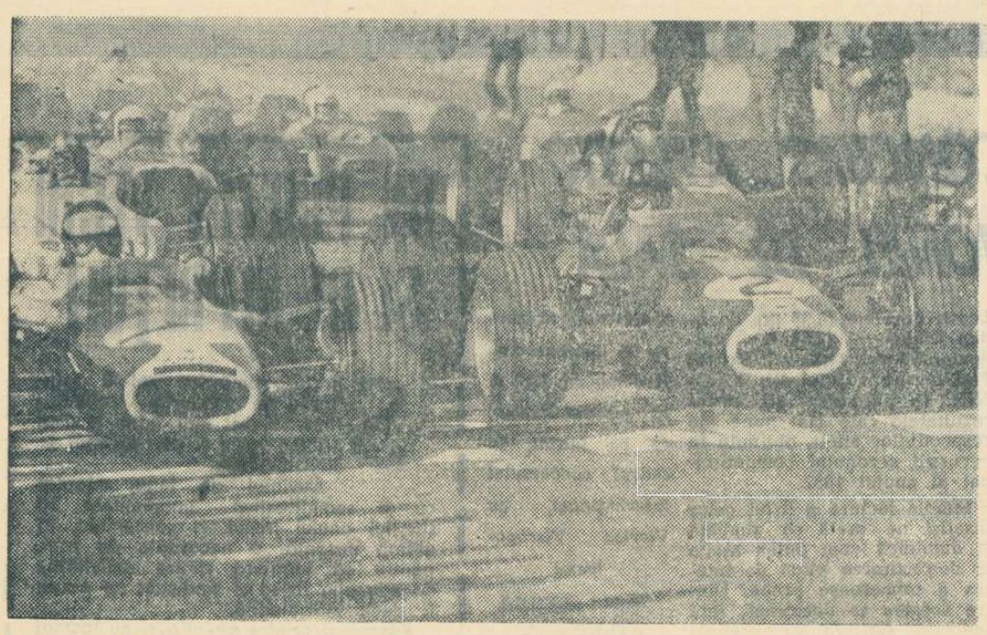

Mașini de formula I în circuitul Jarama (Spania). În prim plan, două Ford-Lotus, cel din stînga fiind pilotat de Jim Clark

CLASIFICAREA AUTOMOBILELOR PENTRU COMPETIȚII SPORTIVE

În rubricile ziarelor și revistelor de sport, care relatează despre competiții automobilistice, se pot citi de multe ori precizări ca: „această cursă conta în campionatul mondial pentru automobile de formula I" sau: „la raliu au participat automobile din grupele 1, 2 și 3". Ce reprezintă „formula I" care sînt automobilele din „grupa 3" ?

Numărul mare de tipuri de automobile moderne, cu care se poate participa la competiții sportive, a dus la necesitatea clasificării lor în anumite grupe, care la rîndul lor se împart în categorii după capacitatea cilindrică, pentru a se putea organiza competiții automobilistice corespunzătoare cu mașini comparabile între ele. În competițiile la care participă automobile din mai multe grupe, ca de exemplu la raliuri, clasamentul se face pe grupe, iar în cadrul grupelor pe categorii după capacitatea cilindrică.

Prezentăm mai joc grupele în care au fost clasificate automobilele pentrû competiții sportive automobilistice.

Grupa 1: Autoturisme de serie. Autoturisme cu cel puțin patru locuri (sub 700 cmc, două locuri), din care s-au produs în decurs de douăsprezece luni consecutive cel puțin 5 000 de bucăți. Se permit numai unele mici modificări și îmbunătățiri. Cu autoturismele din această grupă se organizează competiții în circuit închis, precum și raliuri. Ele participă chiar și la campionatul european de raliuri.

Grupa a 2-a: Autoturisme îmbunătățite. Această grupă cuprinde autoturismele construite după același principiu ca și cele din grupa 1, cu deosebirea că numărul minim de bucăți, produse în douăsprezece luni consecutive, trebuie să fie de numai 1 000. Anumite modificări și îmbunătățiri sînt permise. Pînă în 1967 campionatul european pentru autoturisme se disputa cu mașini din grupa 2.

Grupa a 3-a: Grand-tourisme. Autoturisme tip sport din care s-au produs în douăsprezece luni consecutiv cel puțin 500 de bucăți. Ele trebuie să aibă cel puțin două locuri, iar mici modificări și îmbunătățiri, similare cu cele din grupa 2, sînt permise. Grand-tourisme reprezentative: Ferrari-Berlinetta, Lotus-Elan, MGB, NSU-Spider, Mustang-Shelby și Sunbeam-Tiger.

Grupa a 4-a: Automobile sport. Automobile de mare putere, care trebuie totuși să corespundă prevederilor legale impuse autovehiculelor pentru circulația pe drumurile publice. Numărul minim de bucăți produse în douăsprezece luni consecutive trebuie să fie de 50. Ele trebuie să aibă cel puțin două locuri. Sînt permise modificări și îmbunătățiri la motor și șasiu. Automobile sport reprezentative: Ford GT 40, Porsche 904, GTS, Porsche-Carrera 6.

Grupa a 5-a: Autoturisme speciale. Autoturisme ca cele din grupele 1 și 2, la care se permit însă modificări și îmbunătățiri mai substanțiale la motor și șasiu. Abaterea permisă față de greutatea modelului de bază este de 3 la sută. Autoturismele speciale sînt vehicule de mare putere, destinate competițiilor de viteză în circuit închis. Totuși, ele trebuie să fie dotate cu toate echipamentele de bază cerute de legea circulației pe drumurile publice. Numărul de bucăți produse nu contează. Campionatul european pentru autoturisme se dispută anul acesta cu automobile din grupa 5. Autoturisme speciale reprezentative: Lotus-Ford cu motor formula II, Porsche 911 cu motor Carrera 6.

Grupa a 6-a: **Prototipuri de automobile sport.** Autovehicule speciale de mare putere destinate curselor de viteză în circuit închis. Ele reprezintă prototipurile viitoarelor automobile de serie și trebuie să aibă echipamentul de bază cerut de legea circulației pe drumurile publice. Începînd din 1968 capacitatea cilindrică a prototipurilor a fost limitată la 3 000 cmc. Prototipuri mai cunoscute: Chaparral, Ferrari-Dino, Ferrari P-4, Ford 7 litri, Porsche-Carrera 910.

Grupa a 7-a: **Automobile de curse cu două locuri.** Automobilele de curse cu două locuri, fără alte condiții sau îngrădiri. Cu acești bolizi se dispută anual în S.U.A. și Canada cursele pentru Can-Am-Challenge-Cup. Reprezentanți ai acestei grupe: McLaren-Chevrolet, Lola T 70, Honker-Ford.

Grupa a 8-a: **Automobile de curse construite după formulă.** Automobile de curse cu un singur loc, corespunzătoare prevederilor (formulei) F.I.A.

Formula I (în vigoare de la 1.I.1966 pînă la 31.XII.1970): motoare cu pistoane, fără compresor, cu capacitatea cilindrică maximă de 3 000 cmc, sau cu compresor, cu capacitatea cilindrică maximă de 1 500 cmc. Greutatea minimă 500 kg.

Formula II (în vigoare de la 1.I.1967 pînă la 31.XII.1971): blocul motor de la un automobil din grupele 1—3, cu capacitatea cilindrică cuprinsă între 1 300 cmc și 1 600 cmc și cel mult 6 cilindri. 5 trepte de viteze pentru mers înainte, două roți motrice. Greutatea minimă 420 kg.

Formula III (în vigoare de la 1.I.1966 pînă la 31.XII.1968): motor cu pistoane de la un automobil din grupa 1 sau 2, cu capacitatea cilindrică maximă de 1 000 cmc, patru cilindri, fără ca axul cu came să fie amplasat pe chiulasă, un singur carburator și cel mult patru viteze pentru mers înainte. Greutatea minimă 400 kg.

Formula „V": reprezintă o formulă nerecunoscută oficial de F.I.A. și deci automobilele de curse construite după această formulă fac parte din grupa a 9-a.

Grupa a 9-a: **Automobile de curse fără formulă.** Automobilele de curse care nu sînt supuse unei formule internaționale. Din această grupă fac parte automobilele de curse construite după formula „V", care se compun dintr-un motor VW (Volkswagen) îmbunătățit și un șasiu care trebuie să aibă anumite piese VW. De asemenea, fac parte din această grupă automobilele construite după formula „Tasmania". Acestea sînt automobile de curse cu un singur loc, cu motoare de 2 500 cmc. Cu aceste mașini se dispută în fiecare primăvară campionatul tasmanian (Australia). Și bolizii celebrei curse de la Indianopolis (S.U.A.) fac parte din această ultimă grupă.

Ing. Rolf SEEWALDT

Mărul din grădina vecinului...

Dinu Cristea, atletul care a deținut aproape trei decenii capul de afiș în alergările noastre de fond, nu pierdea prilejul, în ultimii săi ani de activitate competițională, să-și manifeste îngrijorarea sinceră că părăsește arena fără să-și fi găsit, el însuși, un înlocuitor.

Un timp a încercat cu fiul său, Marin. Deși a fost selecționat în reprezentativa de juniori a țării, acesta n-a ajuns acolo unde se aștepta. „De, ce să-i faci, spunea Dinu Cristea, iată că nu tot ce naște din pisică"... Mai tîrziu, după multe căutări, Dinu și-a găsit cîțiva elevi, între care Ion Dima și Constantin Pascale, pe care-i vedea ajungînd departe. S-a aplecat asupra lor cu dragoste părintească, îndrumîndu-le pașii clipă de clipă, cum poate că n-a făcut-o nici chiar cu copiii săi.

Antrenorii lotului republican de juniori și chiar ai celui de seniori au asistat nu o singură dată la scene de-a dreptul emoționante, pline de adîncă semnificație în privința felului în care acest om a înțeles să-și ducă la îndeplinire îndatoririle de pedagog. Dinu fuge cot la cot cu elevii săi, el le face masaj după concursuri și antrenamente, se duce cu ei la baia de aburi, le împărtășește în fiecare clipă din bogata-i experiență de viață, îi călăuzește pe drumul întortocheat al performanței. Și iată-l începînd să culeagă roadele strădaniilor sale. Dima a ajuns campion și recordman republican la juniori, iar Pascale îi este în imediata apropiere. Dar obiectivele lor sînt altele, mult mai îndrăznețe și tocmai prin aceasta mai frumoase.

Deunăzi însă, l-am întîlnit pe Dinu cu ochii plini de lacrimi. Da, de lacrimi!

— Vor să mi-l ia pe Dima! Tocmai în acest an în care mi-am pus atîtea speranțe pentru Crosul Balcanic al juniorilor, pentru „europenele" de la Leipzig, pentru atîtea și atîtea concursuri... În anul ce vine, Dima împlinește sorocul milităriei, ca toți tinerii de vîrsta lui, dar am aflat că, nu știu cine, l-ar fi povățuit să facă cerere să intre voluntar și să treacă să facă sport la Dinamo, chiar de pe acum. Asta mă supără foarte mult! Puneți-vă în locul meu, sau să se pună cei de la Dinamo, care mai mult iau atleți de la alții decît îi cresc ei. Cum s-ar simți dacă s-ar proceda cu sportivii lor la fel cum încearcă ei cu Dima? Sînt supărat, foc de supărat și pe el, că a făcut ce-a făcut fără să-mi fi spus măcar o vorbă. Și m-a pus în fața faptului împlinit. Dar cred că marea vină este tot a celor care l-au sfătuit să procedeze astfel, pe ascuns. Nu e de loc sportiv, ca să nu spun altfel!

NOTE

Am ascultat oful lui Dinu Cristea și i-am dat dreptate. Procedeul utilizat nu este nici elegant, nici etic. Fiind întrebat, Ion Dima cum este cu această cerere, atletul a declarat puțin surprins că părinții săi au întocmit-o în numele lui, ceea ce pînă la urmă s-a dovedit a fi o minciună, deoarece a scris-o chiar el, după un antrenament pe stadionul Dinamo, și i-a dat-o președintelui secției dinamoviste de atletism, în prezența antrenorului Alexandru Stănescu, despre care nu s-ar putea afirma că a fost străin de toată această poveste.

Pînă în cele din urmă lucrurile au fost puse la punct în sensul că Dima a redactat o nouă cerere, în care s-a dezis de prima, iar Dinamo a renunțat la „voluntariatul" acestui atlet junior. Clar?

Da! Dar, după părerea noastră, numai pe jumătate. Fiindcă lucrurile n-ar trebui să se încheie aici, ci să constituie un prilej de meditație pentru acest tînăr (și poate și pentru alții ca el) care a arătat o mare ingratitudine față de profesorul său. Și, poate, un prilej de analiză a raporturilor existente încă între unii antrenori și unele cluburi, raporturi ce împietează asupra climatului de colaborare care ar trebui să existe între toți cei ce slujesc sportul românesc.

Romeo VILARA

Rugbyul, sport de salon?...

Parcă pentru a-și justifica numele, „Cupa de iarnă", competiție organizată în Capitală de către comisia orășenească de rugby, și-a primit oaspeții (cele 8 echipe participante, arbitrii și spectatorii veniți pe stadionul Constructorul) într-un decor de autentic sezon alb. După zilele nefirești de primăvăratece de pînă acum, zăpada așternută pe terenul de joc — cam de-o palmă — i-a speriat, se vede treaba, pe organizatori, care, probabil, nu s-au așteptat la o asemenea surpriză. (De ce? Nu se știe cît de capricioasă este luna februarie?) Și, în consecință, s-a hotărît amînarea primei etape, cu o săptămînă.

Au fost și glasuri care au insistat, totuși, să se joace. Și, pe bună dreptate. Ne amintim doar, că cele mai multe dintre edițiile acestei competiții s-au desfășurat pe terenuri aproape troienite. Nimeni nu s-a gîndit, însă, să amîne, nu o etapă ci nici măcar un joc. Acum comisia orășenească de rugby, manifestînd, inexplicabil, o prudență exagerată, vrînd, parcă, să-i menajeze pe jucători — avem oare de-a face cu un sport de salon? — a fost de altă părere...

Ceea ce a complicat lucrurile a fost faptul că una din echipe, Farul Constanța, și-a irosit banii de deplasare, „Am cheltuit aproape 3 000 de lei cu venirea la București — îmi mărturisea, la teren antrenorul Al. Carnabel. Și este puțin probabil ca clubul să ne mai suplimenteze o altă sumă". Organizatorii, dacă ar fi stat să se gîndească puțin, ar fi trebuit să programeze măcar meciul Farului cu Constructorul, pe unul din terenurile clubului gazdă (din vecinătatea celui fixat inițial, impropriu), pe care, de altfel, a și avut loc un meci, între juniorii de la Constructorul și Vulcan.

Cu alte cuvinte, un adevărat paradox: în aceleași condiții oferite duminică dimineața, elevi de 16—18 ani au putut juca rugby, în schimb, echipe de seniori — dintre care nu mai puțin de 7 din prima categorie a țării — au fost trimise la vestiare, pe motiv că timpul nefavorabil nu îngăduie desfășurarea etapei!? Să nu se supere membrii comisiei orășenești, dar optica manifestată în acest caz ni se pare pur și simplu, de neînțeles.

Tiberiu STAMA

P.S.: Reprogramarea etapelor „Cupei de iarnă" la 25 februarie, 3 și 10 martie creează dificultăți echipelor înscrise, care au acceptat participarea cu condiția să aibă o scurtă perioadă de repaus, între ultima etapă a competiției și reluarea activității oficiale. Or, în noile condiții, această clauză, perfect logică, a fost anulată. Și dacă și duminica viitoare vom avea puțin viscol, ceea ce este posibil, înseamnă că vom asista nu numai la o nouă amînare, ci chiar la anularea competiției. Cui i-ar folosi? (t. st.).

AU ÎNCEPUT ANTRENAMENTELE DE BOB PE PÎRTIA DE LA SINAIA

După multe peripeții cauzate de modificările dese și bruște de temperatură, pîrtia de la Sinaia a fost pusă la punct aproape în întregime și a putut găzdui ieri dimineață primele antrenamente, la care au participat 19 echipaje de 2 persoane. Acestora li se vor adăuga echipajele ce vor fi alcătuite de boberii care ne-au reprezentat la Jocurile Olimpice, adică Panțuru, Neagoe, Hristovici, Nedelcu și Maftei.

În momentul de față, pîrtia poate fi utilizată pînă deasupra virajului mare, dar este posibil ca în zilele următoare să fie dată în folosință în întregime.

După coborîrile de antrenament din aceste zile, F.R.S.B., în colaborare cu comisia locală de specialitate și cu clubul sportiv Carpați, va organiza primele competiții. După toate probabilitățile, acestea vor avea loc începînd de vineri. În decurs de 10 zile, pîrtia de pe Furnica va găzdui campionatul național, Cupa României, Cupa Federației, Cupa Carpați, Cupa Bucegi, Cupa Steagul roșu, Cupa A.S. Armata etc., într-o ordine ce va fi stabilită ulterior.

DR. O. TROIANESCU ÎNVINGĂTOR ÎN TURNEUL MAEȘTRILOR

Partida derbi Drimer — Troianescu din runda a 14-a a decis soarta primului loc în turneul maeștrilor. Cu o zi înainte Drimer cîștigase la Botez și se apropiase la distanța unei victorii (3 puncte) de liderul clasamentului, Troianescu. Avînd albele în partida ce putea să hotărască pe cîștigătorul competiției, Drimer a jucat riscant, a respins propunerea de remiză a adversarului său și intrînd într-o situație grea a fost strivit de presiunea poziționlă a negrului. În felul acesta, încă înaintea ultimei runde, dr. Octav Troianescu și-a asigurat primul loc în acest concurs de anvergură, repurtînd un succes care-l readuce în primul pluton al șahului românesc.

Dintre ceilalți concurenți, o foarte bună impresie au lăsat Drimer și Reicher, pentru modul combativ în care au abordat fiecare partidă, tînărul Ghizdavu, o reală speranță, Radovici, care și-a regăsit vechea constanță.

După cum am arătat, ultima rundă nu mai prezenta importanță pentru desemnarea primului loc. În schimb, ea a hotărît configurația celor următoare.

Iată clasamentul final al turneului maeștrilor — ediția 1968: Dr. O. Troianescu 27 p (1), D. Drimer 22, D. Ghizdavu 21, R. Reicher 20 (1), C. Radovici și P. Voiculescu 20, Gh. Mititelu 19, E. Ungureanu 17 (1), S. Neamțu 17 etc.

A ÎNCEPUT ÎNTRECEREA FEMININĂ.

În prima rundă a turneului feminin de selecție s-au înregistrat următoarele rezultate: Polihroniade — Makai 1—0, Răducanu — Desmireanu 1—0, Teodorescu — Baumstarck 1—0; partida Reicher — Pogorevici s-a întrerupt într-o poziție egală, în timp ce Perevoznic deține un pion în plus la Alexandra Nicolau.

În runda a doua: Polihroniade — Jianu 1—0, Pogorevici — Răducanu 0—1, Baumstarck — Nicolau, Desmireanu — Teodorescu și Makai — Reicher remize.

În clasament conduc Elisabeta Polihroniade și Elena Răducanu cu cîte 6 p.

T. NICOARA — corespondent

Gălățeanul Alec Năstac (dreapta) va încrucișa mănușile, simbătă seara, cu Tudor Ivan (Progresul Buc.). În fotografie, Năstac plasează un croșeu de stînga francezului Michel Chapier, pe care l-a învins în decembrie 1967, la București

Foto: T. ROIBU

„CRITERIUL TINERETULUI" VA DEVENI TRADIȚIONAL

Cu prilejul unei conferințe de presă care a avut loc zilele trecute la A.S. Loto-Pronosport, s-au purtat discuții cu privire la confruntările pugilistice care încep simbătă seara. La sugestia ziariștilor, tehnicienii federației de specialitate au hotărît ca întrecerile intitulate „Criteriul tineretului" (care reunesc 44 dintre speranțele boxului nostru), să fie organizate în fiecare an. Iată deci, că în afara campionatelor republicane individuale, tinerii pugiliști din țara noastră vor avea de făcut față, an de an, unor noi și severe examene, care vor duce, sîntem siguri, la depistarea unor noi talente pentru sportul nostru cu mănuși.

Administrația de Stat Loto-Pronosport va acorda cîștigătorilor, precum și sportivilor care vor ocupa locul doi, numeroase premii. De asemenea, un premiu special va răsplăti pe cel mai bun pugilist al competiției, acordîndu-se, totodată, și un premiu de consolare, celui mai merituos învins. În sfîrșit, vor fi acordate două premii antrenorilor care au pregătit cei mai valoroși boxeri ai turneului. Pentru popularizarea întrecerilor din sala Floreasca, Loto-Pronosport a amenajat la sediul Agenției sale din Calea Victoriei (lîngă Palatul Telefoanelor) o vitrină în care sînt expuse premiile acordate participanților la această competiție.

Simbătă, la ora 18, crainicul reuniunii va chema în ring prima pereche de boxeri.

Cinstea de a deschide turneul va reveni „semimușteloi" Mihai Aurel (Steaua — campion de seniori pe anul 1967) și Silviu Lazăr (Dinamo Cluj). Vor urca, apoi, treptele ringului, următorii boxeri: Marin Lumezeanu (Steaua) — Petre Ganea (C.F.A. Brăila); Pavel Nedelcea (Dinamo Buc.) — Irinel Pop (A.S.A. Tg. Mureș); Vasile Kiss (C.S.M. Cluj) — Ion Petre (Voința Buc.); Costel Gutui (P.A.L. Brăila) — Calistrat Cuțov (Dinamo Buc.); Tudor Miron (Voința Buc.) — Ion Ghinescu (Semănătoarea Buc.); Alexandru Popa (C.S.M. Cluj) — Nicolae Tudor (Semănătoarea Buc.); Victor Silberman (Steaua) — Remus Lazea (A.S.A. Tg. Mureș); Alec Năstac (C.S.O. Galați) — Tudor Ivan (Progresul Buc.); Vasile Lehăduș (C.S.O. Galați) — Ion Albu (I.S. Cîmpia Turzii); Ion Sănătescu (Dinamo Craiova) — Mihai Niculescu (Voința Buc.).

Pentru buna desfășurare a acestor întreceri, Colegiul central de arbitri a decis să aplaudeze la următorii oficiali: M. Voiculescu, C. Chiriac, M. Stănescu, I. Ștefan (Galați), C. Dobrotă (Constanța), V. Șchiopu, B. Robert, P. Malițchi etc.

R. C.

FOLIILE REFLECTORIZANTE — O INVENȚIE SALVATOARE

Automobiliștii care au călătorit noaptea pe marile magistrale rutiere ale țării noastre au remarcat fără îndoială strălucirea noilor semne și indicatoare de circulație instalate în ultima vreme. În urma cercetărilor minuțioase întreprinse de opticieni cu reputație s-a constatat că vechile semnale vopsite cu lacuri obișnuite nu mai corespund vitezei și frecvenței crescînde a circulației din zilele noastre. Ele dispersează în toate direcțiile fasciculul de lumină al farului, ceea ce reduce mult vizibilitatea și lizibilitatea semnalelor de circulație.

Noi complicații au survenit o dată cu măsura de interdicție a folosirii fazei mari a farurilor în timpul circulației nocturne. După cercetările efectuate în ultimii ani s-a ajuns la o formulă nouă, considerată pe drept cuvînt salutară: *foliile reflectorizante*. Aplicarea lor în dispozitivele de semnalizare rutieră a contribuit în scurtă vreme la reducerea simțitoare a accidentelor de noapte.

Ce sînt foliile reflectorizante? Pe o foaie din masă plastică se așterne un strat dintr-o substanță cu proprietăți reflectante-oglindă. Deasupra acestuia se adaugă un strat de sfere minuscule, tot din masă plastică. Rolul acestora este de a reflecta în linie dreaptă fasciculul de lumină, întocmai ca „ochiul de pisică". De fapt, fiecare din aceste lentile sferice de dimensiuni microscopice este un „ochi de pisică". Pe o suprafață de un centimetru patrat sînt dispuse cca 4000—6000 de astfel de lentile „ochi". Peste acest strat se aplică substanța colorantă convențională sau — în funcție de scopul urmărit — culoarea cea mai potrivită, apoi încă un strat intermediar care completează sistemul optic. Deasupra se așterne un ultim strat care nivelează și totodată protejează suprafața. Pe spatele foliilor astfel preparate se aplică o peliculă de adeziv care asigură lipirea sigură pe orice obiect. De reținut că, cu tot „echipamentul" descris mai sus, grosimea totală a foliei nu depășește 0,15 mm.

Un indicator de circulație pe care s-a aplicat o astfel de folie nu mai absoarbe și nu mai dispersează multidirecțional razele de lumină primite de la un far, ci le reflectă în linie dreaptă. În plus, semnalele de acest gen sînt de 150 de ori mai luminoase decît cele obișnuite, acoperite cu lac, fiind mult mai ușor de descifrat.

Foliile reflectorizante nu sînt însă folosite numai la semnalele verticale, ci au multiple întrebuințări. Din ele se fac benzi albe care marchează spațiul carosabil, numere de înmatriculare a autovehiculelor sau sînt aplicate pe capacele de roți. De asemenea, sînt utilizate la marginile speciale de pe drumurile în construcție, la vehiculele parcate pe dreapta etc. Putînd fi aplicate cu ușurință pe materialele textile, ele completează cu efect deosebit echipamentul agenților de circulație, al pompierilor, motocicliștilor sau bicicliștilor, servanților de pe autovehiculele „Salvării", picherilor de drumuri etc. Oamenii care poartă un astfel de echipament reflectorizant pot fi văzuți noaptea în lumina farurilor de la distanțe de 100—200 m. Închipuiți-vă că un automobilist sau motocicelist circulînd noaptea cu viteză mare nu vede semnalul de stop aflat la spatele mașinii din fața sa decît la 50—60 m distanță. Un automobil prevăzut cu numere de înmatriculare din folii reflectorizante este ușor vizibil de la peste 200 m!

La noi, problema semnalizării în circulația rutieră este acută. Introducerea pe scară largă a indicatoarelor moderne la care să se folosească foliile reflectorizante, se impune cu o necesitate absolută; de asemena, confecționarea numerelor de autovehicule din materiale reflectorizante va contribui la realizarea unei vizibilități sporite în timpul nopții. Încercări de a se realiza în țara noastră astfel de materiale au fost, dar sporadice, nesusținute, lipsite de finalitate. După un eșec, Institutul de cercetări pentru transporturi a abandonat căutările în vederea obținerii unor astfel de materiale care acum se aduc din import.

În prezent, experimentări cu materiale reflectorizante se fac la Institutul politehnic din Cluj. Dar cine se ocupă la noi, concret, de aceste probleme majore ale circulației rutiere — cercetări științifice, realizarea unor materiale și substanțe corespunzătoare, confecționarea semafoarelor, a indicatoarelor de circulație, executarea marcajelor etc.?

Specialiștii în circulație ai Direcției Generale a Miliției au propus de mult înființarea unei întreprinderi specializate în acest domeniu, dar fără rezultat, cel puțin pînă acum.

Pietonii, motocicliștii, automobiliștii vor avea de întîmpinat în anii ce vin dificultățile unei circulații stradale tot mai intense în care perfecționarea semnalizării se va dovedi de cea mai mare importanță, putîndu-se ajunge la reducerea cu mai bine de jumătate a accidentelor, după cum apreciază experții în problemă.

Pe cînd și la noi atenția cuvenită acestei importante preocupări pentru circulația rutieră de azi și de mîine?

Ion FREDA
Ion Valeriu POPA

MERCEDES TIP 1968

Nașterea noii generații de mașini Daimler-Benz a durat 5 ani. Conform tradiției, vechea fabrică de automobile cu sediul la Stuttgart (R.F.G.) nu-și schimbă programul de autoturisme decît din cinci în cinci ani. Noua familie Mercedes 1968 este deosebit de puternică. Cu 15 modele — de la economicul model cu patru cilindri și pînă la limuzina cu opt cilindri — se urmărește menținerea poziției pe piața internațională a automobilului. În cercurile de specialitate, noul model este socotit drept un pas înainte pe drumul spre perfecțiunea tehnică. În ciuda vitezei mărite, toate modelele au o stabilitate ameliorată și oferă maximum de securitate. Bine camuflate, modelele 1968 (noul MD-250, un model compact cu 6 cilindri și 130 CP, mai plat, mai scurt și mai rapid decît cel vechi) se afirmă în călătorii-test prin Africa (după cum se vede în fotografie).

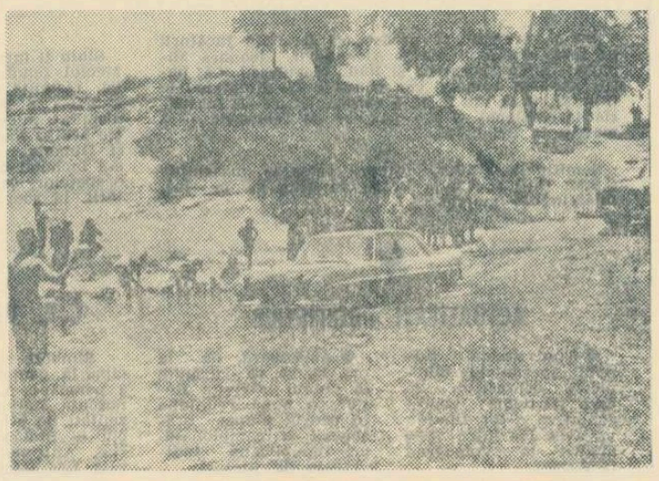

Perspectivele sportului la sate

(Urmare din pag. 1)

Și, totuși, sportul sătesc nu s-a dezvoltat pe măsura resurselor infinite pe care le are, în pas cu actualele cerințe. Activitatea de educație fizică și sport la sate este necesar să cuprindă în viitor masa mare a tinerilor țărani. Ea trebuie organizată temeinic și la acele sporturi care se bucură de popularitate în acest mediu și cărora să li se asigure cele mai bune condiții de dezvoltare. Se simte nevoia, în acest sens, să se organizeze cu mai multă regularitate acțiuni sportive la nivelul satelor, al comunelor, **cu precădere duminica și în celelalte sărbători,** la sporturi cu tradiție în acest mediu, cum sînt trînta, oina, popicele, călăria, ciclismul popular, precum și handbalul, fotbalul și unele ramuri ale atletismului — alergările și săriturile. În satele de munte, este necesar să se acorde o atenție sporită sporturilor de iarnă, schiului și săniuțelor.

Problema atît de actuală a dezvoltării sportului în mediul sătesc a fost pe larg dezbătută în cadrul Comisiei de sport, pregătire turistică și de apărare a patriei a Consfătuirii pe țară a Uniunii Tineretului Comunist. S-a vorbit mult despre necesitatea extinderii întrecerilor sportive pe sate și comune, între comune apropiate, care nu comportă cheltuieli peste măsura posibilităților asociațiilor respective. Experiența anilor precedenți a arătat că activitățile sportive îmbinate cu acțiunile culturale s-au bucurat în multe locuri de un interes deosebit. Ca atare, este necesar ca asemenea acțiuni să se afle în centrul atenției, dezvoltînd astfel gustul tineretului de la sate pentru cultură, pentru sport. În acest sens școlile și conducerile căminelor culturale au un cuvînt de spus.

Evident, fără o bază materială minimă, asemenea obiective cu greu vor fi înfăptuite. În acest sens, în colaborare cu C.A.P., I.A.S., S.M.T. și consiliile populare comunale, se vor stabili terenurile necesare, manifestîndu-se grijă și pentru procurarea materialelor sportive. Sîntem convinși că toți tinerii din sate și comune, elemente pline de entuziasm, dornice de a practica sportul, prin muncă voluntar-patriotică vor amenaja numeroase terenuri sportive simple.

Noua organizare administrativ-teritorială a țării creează posibilitatea pentru comitetele județene ale U.T.C. și organele județene pentru educație fizică și sport — acestea din urmă ca organe de îndrumare de specialitate a activității de educație fizică și a sportului de masă — de a se apropia de masa tineretului de la sate, de a-i da o îndrumare continuă și competentă. **Lucrînd nemijlocit cu organizațiile U.T.C. de la sate, organele județene vor trebui să mobilizeze toate forțele pentru a orienta activitatea sportivă din mediul sătesc către cuprinderea marii mase a tinerilor țărani în practicarea organizată a sportului.**

Pe baza răspunderilor ce le revin în organizarea acestei activități, a turismului, care va trebui să formeze obiectul unei atenții speciale, organele și organizațiile U.T.C. au posibilitatea de a realiza pași însemnați în domeniul afirmării sportului la sate. Iată concluziile care s-au desprins în cadrul lucrărilor comisiei amintite. Măsurile întreprinse de către Comitetul Central al U.T.C. — ca și altele care vor urma — constituie un început de drum într-o activitate ce o dorim cît mai fructuoasă.

fotbal

Mingea este jucată undeva la mijlocul terenului, dar obiectivul fotoreporterului Vasile Bageac *a fixat cadrul porții lui Ufu: portarul Farului urmărește atent desfășurarea jocului, ca și miile de spectatori strînși ciorchine în jurul terenului. Cu ochii la „idolii" lor, aceștia au uitat de frig, ignorînd total ninsoarea care cade din abundență.*

Fotografia — ați ghicit — a fost luată în timpul partidei de verificare Rapid — Farul, desfășurată duminică dimineață pe terenul II din Giulești.

„TURNEUL A FOST UTIL, JUCĂTORII SÎNT BINE PREGĂTIȚI" — NE DECLARĂ ANTRENORUL ANGELO NICULESCU

Marți seara s-a înapoiat în țară, după o absență de două luni, selecționata divizionară de fotbal care a susținut un lung turneu în două continente, Africa și America de Sud.

La aeroport, firește, lume multă: reprezentanți ai federației, rude, prieteni, ziariști. I-am lăsat antrenorului *Angelo Niculescu*, care a fost și conducătorul delegației, timpul necesar reculegerilor și decantării impresiilor. A doua zi, el a răspuns cu amabilitate la întrebările noastre.

— *Am susținut în total 12 meciuri: unul în Congo — Kinshasa și 11 în Brazilia. Bilanțul? 5 victorii, 3 jocuri egale și 4 înfrîngeri*, ne-a precizat din capul locului Angelo Niculescu.

— Cum apreciați acest bilanț?

— *Satisfăcător. De altfel, scopul principal al turneului a fost realizarea schimbului de experiență cu fotbalul brazilian.*

— Ce criterii au stat la baza alcătuirii selecționatei divizionare?

— *În intenția noastră a fost să alcătuim un lot compus din jucători cu o oarecare experiență și din fotbaliști sub 23 de ani, componenți ai reprezentativei de tineret. Pe baza concluziilor trase la sfîrșitul turneului va putea fi alcătuită viitoarea echipă națională.*

— Care jucători au dat cel mai bun randament?

— *Pîrcălab, Ghergheli și Barbu. Păcat că primul n-a putut juca în toate meciurile, deoarece fiind serios accidentat în jocul de la Curitiba a trebuit să stea 10 zile pe tușă.*

— Ce ne puteți spune despre valoarea echipelor pe care le-ați întîlnit?

— *Majoritatea adversarilor noștri au o clasă de joc ridicată. De altfel, între echipele profesioniste braziliene există o mică diferență valorică. Așa de exemplu, Sao Paulo, care a învins pe Benfica cu 3—2, a întrecut la același scor și formația „15 Noiembrie" din Piracicaba, pe care noi am întrecut-o cu 6—2. Fiecare echipă care ne-a fost opusă are în componența ei cel puțin trei jucători de nivel internațional. Cunoașteți, cred, că Atletico din Curitiba, cu care noi am făcut joc egal (1—1), a folosit, printre alții, pe Djalma Santos, Bellini, Pepe, Zitto, Dorval. În meciul de la Campina Grande, cu F. C. Treze, adversarul nostru l-a utilizat, în schimbul unui milion și jumătate de cruzeiros, pe Garrincha. În concluzie la această întrebare, vreau să spun că în diversele state ale Braziliei unde am evoluat, am întîlnit numai formații profesioniste, care activează în prima ligă.*

— Ce sistem de joc au folosit echipele braziliene?

— *În general, 1—4—2—4 însă aplicat cu o mare elasticitate, ceea ce le permite să se apere și să atace cu superioritate numerică. Nici una dintre formații n-a utilizat sistemul cu „libero" sau „apărarea în linie". Aș mai vrea să adaug că superioritatea înaintașilor față de apărători a fost evidentă la toate echipele.*

— Ce alte impresii ați cules în acest lung turneu?

— *Multiple și variate. Astfel, trebuie subliniat faptul că brazilienii au reușit să elimine timpii morți care se ivesc în cursul unei partide. În acest scop, în spatele porților există în permanență două mingi de rezervă; cînd balonul este trimis departe în afara terenului, un altul îi ia imediat locul. Alte aspecte inedite: antrenorii n-au voie să comunice cu jucătorii în timpul partidei; arbitrii dau dovadă de multă personalitate, reușind să-și impună respectul în fața jucătorilor care, pe zi ce trece, dau dovadă de o disciplină deplină. Orice recidivă în abaterea de la regulament atrage după sine eliminarea din joc. Dan Coe a fost pe bună dreptate eliminat, întrucît, deși i s-a atras atenția, el a repetat un atac agresiv. Există deosebiri în concepția de a conduce un joc: legea avantajului se aplică destul de rar, numai în situațiile clare, iar jocul periculos este sancționat imediat și cu asprime. Așa de pildă, fundașul nostru Barbu a efectuat o foarfecă în careu, procedeu prin care putea să afecteze integritatea corporală a adversarului, și a fost sancționat cu o lovitură de la 11 m.*

— În concluzie, apreciați că turneul a fost util?

— *Da, fără îndoială. El ne-a oferit posibilitatea să verificăm adevăratul potențial al jucătorilor mai maturi, precum și posibilitățile de progres ale celor tineri. Cu toții și-au putut îmbogăți bagajul cunoștințelor tehnice cu scop aplicativ. Apreciez însă că turneul a fost prea lung, dar pentru aceasta vina aparține exclusiv impresarului.*

— Ce părere aveți: pot fi „recuperați" jucătorii, imediat, de către cluburile lor în vederea returului campionatului?

— *Da, întrucît în pofida faptului că turneul s-a prelungit mai mult decît fusese prevăzut, noi ne-am străduit și am reușit să îmbinăm judicios efortul cu repaosul. De altfel, de la ultimul joc, susținut în ziua de 11 februarie, și pînă la înapoierea în patrie, fotbaliștii n-au mai fost solicitați fizic. Pot spune mai mult: jucătorii selecționatei divizionare sînt la ora actuală mai bine antrenați în vederea returului, întrucît ei s-au pregătit în condiții specifice (jocuri multe, cu adversari valoroși) și climaterice mult mai bune.*

Să vedem...

Interviu realizat de
G. NICOLAESCU

Jocurile reprezentativelor de tineret și juniori în 1968

A fost stabilit — în linii mari — calendarul internațional pe 1968 al reprezentativelor noastre de tineret și de juniori.

Iată programul jocurilor: REPREZENTATIVA DE TINERET: cu Iugoslavia (21 aprilie, acasă), cu Olanda (15 mai, acasă), cu Suedia (22 mai, în deplasare), cu U.R.S.S. (25 septembrie, în deplasare), cu Austria (9 octombrie, acasă). Mai este proiectat un meci cu Polonia (în deplasare, probabil pentru data de 12 iunie) și un joc cu R. D. Germană pentru o dată care va fi stabilită ulterior.

REPREZENTATIVA DE JUNIORI: cu Polonia (31 martie, acasă), cu Iugoslavia (21 aprilie, în deplasare), cu U.R.S.S. (25 septembrie, acasă), cu R. D. Germană (probabil 24 octombrie, în deplasare). Selecționata noastră de juniori mai participă între 25 august și 3 noiembrie la Turneul speranțelor olimpice care va avea loc în Ungaria.

Universitatea Cluj — Zawisza Bydgoszcz 2-0 (2-0)

CLUJ, 21 *(prin telefon)*. — Prima întîlnire internațională, desfășurată în localitate, a atras peste 6 000 de spectatori care au aplaudat victoria meritată a studenților, realizată după un joc în care au dominat cea mai mare parte din timp.

Punctele învingătorilor au fost înscrise de Barbu (min. 2) și Adam (min. 17).

Universitatea: Ringheanu (Moldovan — min. 46), — Costin, Pexa, Grăjdeanu, Cîmpeanu — Florian, Mustețea (Oprea — min. 46) — Lică, Angelescu (Fanea — min. 46), Adam, Barbu.

Zawisza Bydgoszcz: Zembrznski — Miller, Fiodorow, Rzepecki, Harwata — Armknecht, Czerwinski — Kaczmarek, Orczykowski, Rosciszewski (Szarynski — min. 46), Unton. A arbitrat bine Romulus Sabău (Cluj).

VICTOR MOREA
corespondent principal

„RECORDURI" NEDORITE

În momentul cînd se părea că avem motive să ne bucurăm de o intensificare a activității de patinaj artistic în Capitală, prin organizarea de noi concursuri, stările de fapt vin să contrazică orice optimism, fie el și cel mai puțin exagerat. Faza regională a „Cupei României", programată în aceste zile la patinoarul Floreasca, ne-a oferit adevărate recorduri nedorite, mai exact în materie de... absențe.

Astfel, în fața arbitrilor s-a prezentat un singur concurent la categoria juniorilor, iar la seniori numărul, e drept, a fost dublu — doi! Atît au putut oferi cele patru secții de patinaj bucureștene celei mai importante competiții cu caracter republican, după campionatele țării. Au excelat prin „discreție", cluburile Dinamo și Constructorul, care sînt total absente de pe lista participărilor la întrecerea masculină. Făcînd un calcul simplu, am putut observa că ieri la Floreasca au fost mai mulți arbitri, secretari și antrenori, decît patinatori pe gheață. Ceea ce, desigur, este nefiresc.

Unele păreri pledează pentru o neconcordanță a datelor concursului cu alte competiții de anvergură, cele de peste hotare, care n-ar fi permis citorva patinatori fruntași să se pregătească în mod corespunzător. Se poate să fie și așa. De ce nu s-a remarcat însă la timp aceasta, de către cei direct interesați? Că de ședințe — nu cele de antrenament, ci în birou — nu ne putem plînge că am duce lipsă, nici în patinaj.

Oricum, găsim nelogic ca un patinoar întreg să stea la dispoziția a unu-doi concurenți, iar ceilalți (prezenți și valizi) să se transforme în simpli spectatori. Măcar dacă ar fi făcut antrenament, ca să mai omoare timpul...

Deci, clasamentele după figuri impuse: JUNIORI: 1. A. Buțete (Șc. sp. 2) 181,3 p.; JUNIOARE: 1. Constanța Ionescu (Constructorul) 226,8 p; 2. Letiția Păcuraru (Din.) 208,6 p; 3. Anca Tănase (Șc. sp. 2) 209,8 p; 4. Mariana Ionel (Șc. sp. 2) 201,7 p. SENIORI: 1. M. Stoenescu (Șc. sp. 2) 307,9 p; 2. E. Tăujan (I.C.F.) 218,2 p.

Azi intră în concurs senioarele.

Rd. V.

Cîștigătorii excursiilor atribuite la concursul special Pronoexpres din 7 februarie 1968

50 EXCURSII IN U.R.S.S.
(continuare)

21. Gelu Pătrășcanu — Galați, 22. Ilie B. Constantin — Brăila, 23. Constantin Voinescu — București, 24. Ion Necula — Ploiești, 25. Rovin Pădureanu — Brașov, 26. Vasile Neacșu — Sibiu, 27. Vas Frîncu — Pitești, 28. Gheorghe Rădulescu — Ploiești, 29. Teodor Lavric — Beiuș, 30. Vasile Sampalean — Blaj, 31. Victor Abrunachi — Huși, 32. Iosif Eck — Sibiu, 33. Ioan Pucea — Arad, 34. Saulo Lukacs — Toplița, 35. Dumitru Spulber — Bîrlad, 36. Ovidiu Chită — Craiova, 37. Ioan Draganucea — Reșița, 38. Augustin Fabian — București, 39. Constantin Dumitru — Timișoara, 40. Mariana Serbacov — București, 41. Florica Malin — Lugoj, 42. Vasile Dumitru-Caracostea — Constanța, 43. Trandafir Itcus — Brașov, 44. Ilie Niculcea — București, 45. Nicolae Diacono — Vălenii de Munte, 46. Ioan Boroș — Tg. Mureș, 47. Ion Selaru — Ploiești, 48. Alexandru Ciumas — Tg. Mureș, 49. Gheorghe Apostol — București, 50. Dimitrie Tocacz — București.

50 EXCURSII IN ITALIA
(continuare)

21. Gheorghe Poenită — Abrud, 22. Natalia Dimitriu — Iași, 23. Ion Barbu — comuna Motru, 24. Ion Bunescu — București, 25. Alexandru Nagy — Cluj, 26. Costache Stîrpu — Bacău, 27. Ecaterina Scharer — Făgăraș, 28. Traian Bărbulescu — București, 29. Augustin Roman — Reghin, 30. Gheorghe Georgescu — București, 31. Ioan Catîrla — Timișoara, 32. Iosif Tüzeș — Sf. Gheorghe, 33. Martin Varga — Cluj, 34. Gheorghe Radu — Tr. Severin, 35. Iuliana Puhala — Cluj, 36. Constantin Vieriuc — București, 37. Ioana Cîrlugea — București, 38. Ioan Pătraș — Cluj, 39. Ludmila Jaloba — București, 40. Ioan Colceriu — Sinaia, 41. Gheorghe Ghinea — București, 42. Gheorghe Coman Variaș — Sînnicolaul Mare, 43. Ioan Popescu — Medgidia, 44. Costan Motica — Reșița, 45. Romulus Rusu — Petroșeni, 46. Ion Parvanescu — Tr. Severin, 47. Ion Buiculescu — București, 48. Ion Cozma — Bîrnova-Iași, 49. Ana Alexandru — Focșani, 50. Laios Dobai — Odorhei.

PREMIILE CONCURSULUI PRONOEXPRES NR. 7 DIN 14.II.1968

Extragerea I:
Categoria I: 3 variante a 22 292 lei; a II-a: 15 a 4 830 lei; a III-a: 66,5 a 1 173 lei; a IV-a: 392 a 255 lei; a V-a: 1 223 a 82 lei; a VI-a: 5 656,5 a 24 lei.
Extragerea a II-a:
Categoria I: 0,5 variante a 48 603 lei; a II-a: 5 a 10 530 lei; a III-a: 68 a 833 lei; a IV-a: 302,5 a 241 lei; a V-a: 1 220,5 a 59 lei; a VI-a: 4 475 a 22 lei.

PRONOEXPRES NR. 8 DIN 21 FEBRUARIE 1968

EXTRAGEREA I:
18 46 25 2 39 27 — 20 10
Fond de premii: 548 562 lei.
EXTRAGEREA A II-A:
36 43 1 48 9 27 — 49 42
Fond de premii: 403 383 lei.
Tragerea următoare va avea loc miercuri, 28 februarie 1968, la București.

PREMIILE ÎNTREGI ȘI SFERTURI DE LA TRAGEREA LOTO DIN 16 FEBRUARIE 1968

Categoria I: 2 variante a 49 603 lei și 1 a 12 400 lei; a II-a: 10 a 13 130 lei și 11 a 3 282 lei; a III-a: 171 a 1 021 lei și 190 a 255 lei; a IV-a: 670 a 326 lei și 737 a 81 lei; a V-a: 1 571 a 165 lei și 1 738 a 41 lei.

A apărut
nr. 2 al revistei
SPORT
ȘI
TEHNICĂ

DIN SUMAR:

— RENAULT 8 MAJOR (fotografii, schițe, date tehnice)
— Turism și sănătate
— Avioane cu fuzee de decolare
— campionate și campioni de motociclism-viteză
— Automobilul „de ocazie"
— Cine sint așii volanului
— Noi alinieri la startul cosmic
— Radiotehnica pentru începători: Tuburi electronice.

Numeroase reportaje, știri, noutăți, magazin etc.

32 pagini bogat ilustrate

Echipa Școlii sportive nr. 1 București (antrenor — V. Gogiltan), cîștigătoarea actualei ediții a „Cupei ziarului Sportul" la handbal, încheiată duminică seara în sala Floreasca din Capitală

Foto: N. AUREL

ECOURI LA „HANDBALUL SUB REFLECTOR"

MUNCA, IZVOR AL VALORII

Inițiativa ziarului SPORTUL de a aduce — în urmă cu cîtva timp — handbalul sub reflector a fost bine venită. Ea poate preveni căderea lui, poate ajuta la ridicarea din nou a acestui frumos și popular sport în fruntea ierarhiei mondiale.

Această acțiune nu poate decît să trezească interesul opiniei publice, să stimuleze pe specialiști (profesori, antrenori) în căutarea unor noi forme de muncă în măsură să contribuie la un progres continuu.

În același timp, ea atrage atenția jucătorilor din tînăra generație că nu se ajunge cu ușurință în vîrful piramidei, că pentru cîștigarea titlurilor de campioni mondiali în 1970 și de campioni olimpici în 1972 este nevoie de o fermă disciplină a muncii, de o viață extrem de organizată, dusă pînă la sacrificarea unor satisfacții de moment; în sfîrșit, că este nevoie de o muncă titanică nu numai la club sau în lotul național ci — mai ales — individuală.

Jucători ca Ivănescu, Nodea, Bulgaru, Hnat, Telman, Covaci, Redl au muncit enorm la antrenamente pentru a se forma ca jucători, ca valori recunoscute pe plan mondial. Alături de aceștia mai putem aminti pe Mozer, Oțelea, Iacob, Costache II, jucători încă activi, care prin pasiunea lor față de acest sport oferă un bun exemplu tinerei generații. I-am amintit pe Mozer în această categorie deoarece eu consider că mai are încă suficente resurse fizice pentru a practica acest sport la o valoare ridicată, chiar la nivelul echipei naționale. Mozer mai poate fi „mare", dacă își schimbă stilul de joc, din realizator el urmînd să devină coordonator. Avînd o tehnică foarte fină și o vastă experiență competițională, Mozer ar putea să ne ofere satisfacții și în viitor. În felul acesta ar fi soluționată mai ușor problema conducătorului de joc, atît de acută acum la noi, pentru rezolvarea căreia de multe ori antrenorii trebuie să scoată jucătorii de semicerc pentru a găsi soluția.

Tînăra generație de jucători are și ea autentice valori, unele de clasă internațională ca Gruia, Gațu, Guneș, Licu, I. Popescu, Goran etc. Aceștia joacă în echipa națională și în multe rînduri au fost lăudați. Uneori însă s-a exagerat cu laudele, uitîndu-se că ei mai au încă serios de muncit, că trebuie să lichideze o serie de lipsuri de ordin fizic, tehnic, tactic pentru a deveni jucători completi.

Gruia, de pildă, folosește puține procedee tehnice de aruncare la poartă, colaborează încă slab cu pivoții și extremele, e neformat în jocul de apărare. *Gațu* manifestă lipsuri în acțiunile de finalizare. La *Guneș*, calitățile fizice, tehnice, intuiția tactică sînt încă slab dezvoltate. *Licu* este lipsit de finețe tehnică în execuția tuturor procedeelor, joacă pe semicerc doar pentru a rezolva sarcinile de extremă stînga. *Penu* trebuie să lucreze intens pentru a menține și depăși valoarea de care a dat dovadă în unele jocuri E vulnerabil încă pe jos și în special pe extremă.

Handbalul a progresat pe plan internațional. Numai printr-o muncă titanică și prin colaborarea temeinică dintre jucători și antrenori vom putea să ajungem din nou primii în lume. Performanța jucătorilor de la Steaua, în „C.C.E." este un bun start în această acțiune.

prof. Mihai PINTEA
antrenor

Părerile jucătorilor

GHERGHELI: „Călătoria a fost foarte grea. Uneori, am mers într-o zi circa 2000 de km. În Brazilia am jucat 11 partide. Echipele pe care le-am întîlnit n-au nume de răsunet, însă în fiecare se găsesc cîte 3—4 individualități ce pot cîștiga un joc. Adversarii, în general, n-au fost duri, însă foarte ambițioși și jucau bărbătește. Printre locurile vizitate a fost și vestita plajă Copacabana, unde băieții au jucat un meci. Cu acest prilej s-au accidentat Mocanu și Măndoiu. Primul — a dat în pămînt și și-a luxat piciorul, al doilea — a fost lovit la un picior. Am făcut antrenamente cînd între meciuri am avut la dispoziție 3 zile. În afara celor amintiți, au fost accidentați: Pîrcălab (a primit o lovitură la picior), Adamache (lovitură la cap) și Lucescu. Și eu am avut o întindere musculară la piciorul sting, pentru care am stat 10 zile. În prezent, starea mea fizică este bună.

În acest turneu, o comportare bună au avut Pîrcălab, Ivăncescu, Sasu, Lucescu, Oblemenco, Dincuță și Grozea.

Părerea mea este că turneul a fost folositor și sper să fiu bine pregătit cînd va reîncepe campionatul".

LUCESCU: „M-a mirat faptul că în Congo am jucat doar un singur meci. În ceea ce îi privește pe adversarii întîlniți în Brazilia, aceștia au fost buni tehnicieni, apărătorii însă au fost de valoare mai slabă și cînd erau întrecuți foloseau mijloace neregulamentare. Pe parcursul turneului au fost accidentați: Adamache, Măndoiu, Ghergheli, Mocanu, Pîrcălab, Ionescu. Și eu am stat 16 zile fără să joc, deoarece am avut o întindere și apoi o ruptură musculară. Acum mă simt bine.

Foarte bine au jucat Pîrcălab, Ghergheli, Grozea și Barbu.

Turneul îl consider util, prin faptul că am putut lua contact cu fotbalul brazilian. Dezavantajul turneului a constat în prelungirea exagerată, avînd în vedere apropierea datei reluării campionatului. În penultima săptămînă am jucat 4 meciuri în 5 zile, cu deplasări lungi, pe călduri mari. Turneul ar fi avut o eficiență mai mare dacă echipa se stabilea în 2—3 orașe, unde să se dispute meciuri, sub forma turneului de la Santiago".

Un produs ideal, indicat în alimentația sugarilor, fiind plăcută la gust și ușor asimilabilă

Actualitatea internațională

KILLY NU PARTICIPĂ LA „CUPA KANDAHAR"

CHAMONIX. — Celebrul schior francez Jean Claude Killy, care a cîștigat trei medalii de aur la J.O. de la Grenoble, a declarat că este incertă participarea sa la marele concurs pentru premiul „Kandahar". Campionul olimpic a motivat că are nevoie de o scurtă odihnă pentru a se reface în urma eforturilor depuse în concursurile de la Chamrousse. „Cupa Kandahar" începe la 23 februarie. La startul diferitelor probe vor fi prezenți, printre alții, Schranz, Messner (Austria), Kidd (S.U.A.) etc. În acest sezon, Killy va evolua în S.U.A.

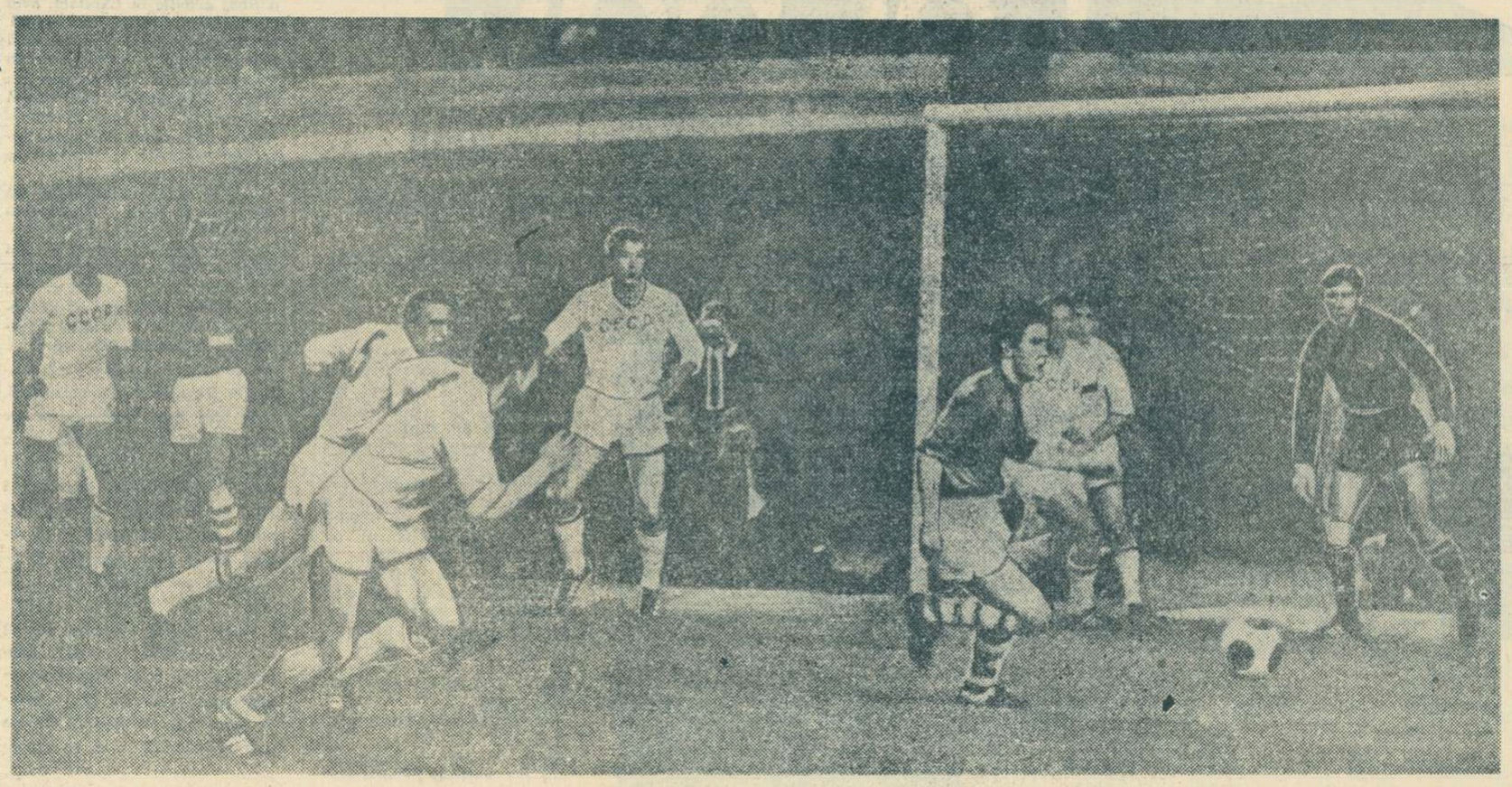

Aflat la cea de-a treia ediție, Campionatul european de fotbal a ajuns în faza sferturilor de finală, perechile trase la sorți oferind în perspectivă cîteva partide care se anunță de pe acum de mare interes și de mare atracție. Între acestea și meciul dintre reprezentativele Uniunii Sovietice și Ungariei, echipe cotate foarte bine la încheierea sezonului competițional trecut și clasate pe primele locuri de revista „France Football", pentru comportarea meritorie avută în anul 1967.

Iată-i pe fotbaliștii sovietici în acțiune în unul din numeroasele meciuri internaționale pe care le-au susținut anul trecut, cel de la Paris, cu selecționata Franței.

ENIGMA „SFERTURILOR"

CORESPONDENȚĂ SPECIALĂ DIN LONDRA

Tragerea la sorți a sferturilor de finală ale Campionatului European pe națiuni la fotbal, sau Cupa Națiunilor, cum îi spunem noi, ridică o problemă pe cît de fascinantă pe atît de enigmatică. Fascinantă ca interes, enigmatică în ce privește un pronostic.

Se va califica Scoția sau Anglia pentru a întîlni Spania? Vor reuși oare ungurii să se elibereze de complexele pe care le au în fața fotbaliștilor sovietici? Vor fi italienii, în fine, capabili să-și demonstreze adevăratele lor calități și în deplasare, împotriva bulgarilor, dîrzi și ambițioși? Va rezista oare „noul val" francez, sub îndrumarea noului antrenor Gugauguez, veșnicilor șalengeri care sînt iugoslavii?

Cu toate că Anglia are un punct în plus față de Scoția în clasamentul seriei respective, supraviețuirea ei pe stadionul Hampden Park, este mai mult decît problematică. În ultimii cincisprezece ani, prin prisma meciurilor disputate anual, Scoția s-a arătat a fi oarecum inferioară. Dar dacă va reuși acum la Glasgow, ceea ce este foarte posibil, atunci va deveni chiar foarte probabil ca tot scoțienii să joace și în semifinalele (pe care le vor organiza) și în finala pe care, eventual, o vor și cîștiga. Italienii au deocamdată prima opțiune; dar să ne gîndim serios la faptul că Iakimov, Kotkov și Asparuhov vor avea un cuvînt de spus.

În cazul în care partea finală a competiției se va desfășura în altă parte decît în Scoția, nimeni nu se va bucura de această echipă plictisitoare și rătăcitoare. În Law, și Johnstone, scoțienii au doi dintre cei mai buni atacanți din lume, jucători a căror strălucire în acțiuni ar putea foarte ușor arunca umbre lungi asupra englezilor, sîmbătă seara. Aceeași echipă a Scoției este însă în deplasare mai mult sau mai puțin identică cu cea a Italiei în deplasare: o sursă de dezamăgire permanentă, alimentată de anti-joc. Este un lucru știut că ineficacitatea italienilor este direct proporțională cu distanța în kilometri la care se află de țară. Scoțienii au dovedit și ei același lucru. În cadrul campionatului mondial din 1954, au fost învinși de uruguayeni cu 7—0.

Cum stăm cu Anglia? Englezii au jucători excepționali de buni în Bobby Moore, Hurst, Wilson, Banks, Peters, Bobby Charlton și Ball, dar care din ei este în mod indubitabil „mare"? În acest sezon englezii au avut pur și simplu noroc în meciul de la Cardiff (contra Țării Galilor — n.n.), au fost pietoni cuminți care au respectat regulile de circulație în meciul contra Irlandei și muncitori calificați în partida cu Uniunea Sovietică. Bobby Charlton își pierde majoritatea timpului șutînd lung, în diagonală, spectaculos, e adevărat, dar aceasta nu avantajează pe nimeni cu nimic. Hurst n-a fost decît un instrument de precizie aproximativă în ultimele meciuri internaționale, iar Bobby Moore mereu vulnerabil. Politica fără extreme este în prezent absolut dubioasă. Ce n-ar da Anglia acum să aibă un Best, un Johnstone sau un Cislenko?

Cu toate că războiul dintre Ramsey și criticii săi continuă atunci cînd e vorba de meritele lui Nobby Stiles, considerat (de el) mascota echipei, el este un antrenor remarcabil, cu multe calități, foarte multă inspirație și a cărui încredere în el însuși și, mai ales, în jucătorii săi, i-ar putea ușor aduce pe lîngă „Cupa Mondială" și pe cea a Europei cu singura condiție ca Anglia să supraviețuiască seara de pe Hampden Park.

Spania, care se va afla sau în drumul Angliei sau în cel al Scoției, se poate considera fericită pentru simplul motiv că irlandezii, învingîndu-i pe cehi la Praga, i-au permis să existe în competiție. Cu excepția ultimei ediții a „Cupei Europei", pe care au cîștigat-o, spaniolii au capotat cu multă regularitate în marile confruntări. În 1964 s-au mai putut baza pe geniul mereu inventiv al lui Suarez; dar acum l-au cuprins și 'pe acesta primele umbre ale amurgului. Singurul lucru rezonabil pe care l-ar putea face, ar fi să apeleze în bloc la Real Madrid, care posedă o splendidă combativitate și un simț tradițional pentru marile meciuri. Așa cum stau lucrurile, Pirri va comanda la centrul terenului, iar Amancio va fi marele său aghiotant. Dar nu poate fi ignorat nici primejdiosul Uriarte, atacantul lui Bilbao care a marcat cinci goluri într-un singur meci de divizie. Oricum, Spania nu poate fi decît un outsider foarte îndepărtat al acestei competiții.

Ungurii, după cum e lesne de înțeles, nu pot fi decît furioși pe soarta care le-a scos în cale aceeași echipă care i-a învins în 1966, în cadrul campionatului mondial. Pe hîrtie, ungurii (care nu de mult l-au rechemat pe Soos) se prezintă ca avînd echipa cea mai talentată dintre toți, inspirată de Florian Albert, care cu numai o lună și jumătate în urmă a primit titlul de cel mai bun fotbalist al continentului. Printre ceilalți eroi ai ultimului campionat mondial se mai numără Janos Farkas, înzestrat cu o remarcabilă putere de finalizare și sclipitorul Ferenc Bene. Dar nu se poate trece nici peste coechipierul lui Albert de la Ferencvaros, blondul inter Zoltan Varga, și nici peste Meszoly sau Pancsics, toți aceștia lăsînd urme strălucite la Liverpool.

Rușii au în prezent cea mai bună și inventivă echipă, cum n-au mai avut de mulți, de foarte mulți ani chiar. Eduard Strelțov, revenit după o absență îndelungată în centrul liniei de atac, se află într-o formă splendidă, marcînd trei din cele patru goluri împotriva chilienilor. Hurtilava, așa cum englezii și scoțienii o știu prea bine, s-a maturizat mult, devenind un apărător omni-competent, în timp ce Anatoli Bișevet, aripa lui Dinamo Kiev, va combina permanent cu Cislenko pentru a imprima atacului o mare putere de pătrundere pe ambele extreme. E păcat, în fond, ca asemenea două echipe bune să fie nevoite să se întîlnească atît de devreme. Învingătorul, oricare ar fi el, va trebui să treacă totuși prin greutăți enorme pentru a putea învinge Italia pe teren propriu, în schimb va fi mult prea bun pentru Bulgaria în Anglia sau în Scoția.

Pe de altă parte, nu va fi și Bulgaria prea bună pentru Italia? În tot cursul anului trecut, echipa a avut o formă excelentă și a știut să joace destul de confortabil și fără renumitele vedete ca Iakimov, un foarte inteligent inter stînga, Asparuhov, centrul înaintaș a cărui fotografie a fost vîndută pînă acum în peste două milioane de exemplare într-o țară care numără doar puțin peste opt milioane de locuitori, și Șalamanov, unul dintre cei mai buni fundași, pe care i-a văzut campionatul mondial. Aceștia, împreună cu Kotkov și Dermendjiev, două excelente aripi, au eliminat Portugalia. Dar și italienii îl au pe Gianni Rivera, e adevărat, într-o formă cam nebuloasă, dar un splendid jongler cu mingea și un excelent distribuitor. Riva, extrema stîngă de la Cagliari, refăcut după o fractură, a devenit după spusele lui Foni, cel mai bun „pătrunzător" din lume.

Francezii i-au oprit pe iugoslavi de a merge în Anglia la campionatul mondial și nu se poate spune că n-ar avea șanse cu echipa lor refăcută, în care Michel în centrul liniei de mijloc și Loubet și Beretta pe margine, ar putea realiza lucruri frumoase. Mitici, antrenorul iugoslav, a declarat că nu va rechema pe nici una dintre vedetele echipei care joacă actualmente la cluburi străine. El se simte încurajat de faptul că Osim, care la turneul olimpic de la Tokio a jucat extrem de prudent în centrul liniei de atac, a devenit între timp „fotbalistul anului" și speră ca el să tragă și pe ceilalți după el.

Anglia sau Scoția ar putea învinge pe oricare din aceste două echipe. Dar în primul rînd trebuie să-și rezolve propria lor rivalitate tradițională. Simbătă după-amiază vom ști mai mult.

Herb AUDREY

LUPTĂTORI ROMÂNI CONCUREAZĂ LA PRAGA

Simbătă și duminică se va desfășura la Praga un important turneu internațional de lupte greco-romane (pe echipe), la care vor fi prezente puternice formații din **U.R.S.S., Bulgaria, R. D. Germană, România, Ungaria** și **Cehoslovacia.** Țara noastră va fi reprezentată la întrecerile din capitala cehoslovacă de către Dinamo București întărită cu cîțiva luptători de la Steaua și Electroputere Craiova. Delegația luptătorilor români, care pleacă azi dimineață la Praga, este compusă din următorii sportivi: **Gh. Stoiciu** (categ. 52 kg), **I. Baciu, I. Alionescu** (57 kg), **Gh. Gheorghe** (63 kg), **I. Enache** (70 kg), **I. Țăranu** (78 kg), **Gh. Popovici** (87 kg), **N. Martinescu** (97 kg), **C. Bușoiu** (+97 kg), **I. Corneanu, D. Cuc** (antrenori) și **Al. Ruji** (arbitru).

Juniorii de la Steaua eliminați din turneul de la Viareggio

ROMA, 21. În cadrul turneului internațional de fotbal de la Viareggio, rezervat echipelor de juniori, echipa Steaua București a jucat la Montecatini returul cu formația italiană Fiorentina. Întîlnirea s-a încheiat la egalitate: 0—0. În primul joc victoria revenise tinerilor fotbaliști italieni cu scorul de 2—0. Alte rezultate: Dukla Praga — Sampdoria Genova 2—0 (în tur 1—0); Internazionale Milano — Stade de Reims 1—0 (în tur 1—0); Napoli — Benfica Lisabona 2—1 (în tur 2—0).

În urma acestor rezultate, în turneul final al competiției s-au calificat echipele Dukla Praga, Fiorentina, Napoli și Internazionale Milano, care, alături de formațiile Juventus Torino, Burevestnik (U.R.S.S.), Eintracht (R. F. a Germaniei) și Vojvodina (Iugoslavia) — calificate anterior — își vor disputa trofeul.

Drysdale — clasat primul printre profesioniști la New Orleans

Turneul internațional de tenis de la New Orleans (rezervat jucătorilor profesioniști) a fost cîștigat de Cliff Drysdale (Republica Sud-Africană). Acesta este primul turneu pe care îl cîștigă Drysdale de cînd a trecut la profesionism. Pe locurile următoare s-au clasat în ordine: John Newcombe (Australia), Denis Ralston (S.U.A.), Pierre Barthes (Franța), Roger Taylor (Anglia), Nikola Pilici (Iugoslavia) și Tony Roche (Australia).

În ultima zi a turneului, Drysdale l-a întrecut cu 30—31, 31—24, 5—2 pe Taylor, iar Ralston a dispus cu 31—23, 31—15 de Roche.

„Cupa Mării Negre" la box

Competiția internațională de box „Cupa Mării Negre" va avea loc la Constanța. În cursul zilei de ieri s-a stabilit ca întrecerile să se desfășoare între 20 și 26 iulie. La competiție participă selecționatele orașelor Odessa, Constanța, Istanbul și Varna.

CALEIDOSCOP

RECLAMA AMERICANA

Managerii de fotbal din S.U.A., în dorința de a face mereu mai popular jocul cu balonul rotund, născocesc fel de fel de reclame pentru atragerea spectatorilor în tribune. Între ultimele „realizări" în acest domeniu, amintim de cele de la Pittsburg, unde, timp de o lună, sîmbăta a fost declarată „Ziua femeilor", iar miercurea — „Ziua maieurilor". În consecință, sîmbătă de sîmbătă femeile aveau acces pe stadioanele de fotbal plătind un bilet ce valora 2 dolari, doar cu 50 de cenți, iar miercurea băieții care vizionau meciurile de fotbal primeau cadou cîte un maieu, cu autografele jucătorilor și în culorile clubului. Această acțiune a fost încheiată cu o „Zi a familiei", în care întreaga familie (indiferent din cîte persoane era formată) avea acces în teren pe baza unui singur bilet. Soții Albertosi, emigranți italieni, au folosit ocazia, vizionînd un meci de fotbal împreună cu cei 7 copii ai lor.

RIVALITATEA INTER — MILAN

Rivalitatea dintre cluburile milaneze Internazionale și A. C. Milan se manifestă pe planuri dintre cele mai variate. Astfel aflăm că unul dintre cei mai aprigi suporteri ai liderului campionatului italian, Milan, a dat măgarului său nou născut numele de Herrera. Cunoscutul și atît de mult discutatul antrenor al lui Internazionale nu s-a supărat cîtuși de puțin de jignirea pe care i-a adus-o adversarul său. Într-o discuție cu un ziarist, Herrera a declarat: „De mic copil am admirat măgarii. Sînt rezistenți, înțelepți, încăpățînați, conștienți, și au simțul umorului. Acestea sînt calități pe care ar trebui să le aibă orice antrenor de fotbal. Mulțumesc pentru distincție!"

CHIMIA CUCEREȘTE TERENURILE DE SPORT

Industria producătoare de mase plastice sprijină tot mai mult eforturile sportivilor spre performanțe ridicate. Atleții sînt catapultați cu prăjini din fibre de sticlă peste ștachete ridicate mereu mai sus; bărci, canoe și caiacuri din material plastic se impun din ce în ce mai mult. Amatorii de sporturi de iarnă pot sări cu schiuri din material plastic tot timpul anului pe trambuline acoperite cu saltele din material plastic. Pînă și mașini de curse, ca de pildă „Porche", obțin recorduri cu caroserii din material plastic. Iată că la acestea se adaugă, de dată recentă, o nouă realizare, care va cunoaște cu siguranță o rapidă răspîndire în lumea sportului. După ce americanii au construit piste de alergări din material plastic, în R. F. a Germaniei s-a mers și mai departe: mai întîi chimiștii au amestecat pămîntul cu material plastic spongios pentru a obține gazoane mai bune pe stadioane; s-au aplicat apoi plăci din material plastic pe piste, mai ales pentru săriturile în lungime și înălțime. Nu de mult, specialiștii celui mai mare concern producător de material plastic, B.A.S.F., au acoperit un întreg teren de sport (al unei echipe de handbal din orașul Göppingen) cu material plastic. Terenul este rezistent, nu necesită nici o îngrijire și este atît de elastic încît accidentările sînt excluse. Materialul rezistă atît la căldură cît și la frig și nu poate fi atacat nici de substanțe chimice. În perspectivă, se preconizează construirea unor terenuri moderne de tenis din material plastic.

Prietenii și admiratorii Hannei Maskova îi împărtășesc, desigur, amărăciunea pentru înfrîngerea suferită la J.O. de la Grenoble, unde a cedat întîietatea, pe plan continental, marii sale rivale Gabriele Seyfert. O consolează parcă și drăgălașul ei cățeluș „Pepico", pe care-l vedem aci în brațele stăpînei sale.

DOAR TREI EXPRESII „TARI"

Suporterii sportivi din orașul brazilian Bello Horizonte sînt renumiți pentru sîngele lor fierbinte. Din această cauză, nu de puține ori în timpul meciurilor de fotbal se ajungea la certuri și încăierări. Preocupată să înlăture această situație, poliția locală a dat o dispoziție în care se prevede că un microbist aflat în tribună are dreptul în timpul unui meci la maximum 3 expresii „tari" și la tot atîtea gesturi „necontrolate". Se pare că s-a omis un singur amănunt: cine va ține evidența expresiilor „tari" și a gesturilor „necontrolate" ale miilor sau chiar zecilor de mii de iubitori ai fotbalului din orașul brazilian.

A FOST NEVOIE DE O SECRETARĂ

Tatăl cunoscutului sportiv american Jim Ryun lucrează la o întreprindere a cunoscutei uzine de avioane Boeing. În urma strălucitelor succese ale fiului său, în ultimele luni Ryun-tatăl era întrerupt din lucru de cel puțin 50 de ori pe zi, admiratorii fiului său solicitîndu-i informații dintre cele mai variate. În această situație, conducerea firmei a instalat la masa de lucru a dl. Ryun un telefon special, iar o secretară a fost instruită pentru a fi gata să furnizeze orice fel de informații, atît solicitatorilor din S.U.A. cît și celor din străinătate, despre atletul Jim Ryun. Conducerea firmei Boeing a declarat că aceasta este o bună reclamă pentru întreprindere.

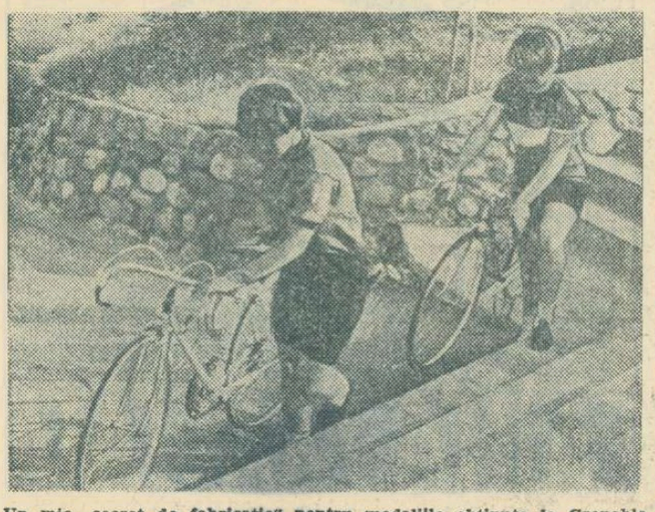

Un mic „secret de fabricație" pentru medaliile obținute la Grenoble de Annie Famose (argint la uriaș și bronz la special) și Isabelle Mir (argint la coborîre). Cele două schioare franceze au făcut și multe ore de... bicicletă, așteptînd starturile Olimpiadei albe.

telex · radio · telefon

Într-un meci amical disputat la Marsilia, echipa masculină de volei Politehnica Galați a învins cu scorul de 3—1 (15—5, 15—3, 11—15, 15—13) o selecționată locală.

■

În cadrul turneului pe care îl întreprinde în prezent în Ungaria, echipa de fotbal Progresul București a jucat cu echipa Szeged. Fotbaliștii maghiari au obținut victoria cu scorul de 4—0 (3—0).

■

Echipa iugoslavă Steaua Roșie Belgrad a obținut cea de-a doua victorie în turneul hexagonal de fotbal de la Ciudad de Mexico. Fotbaliștii iugoslavi au întîlnit formația Ferencvaros Budapesta, pe care au învins-o cu scorul de 2—0 (1—0) prin golurile marcate de Ostoici și Dzajic.

■

La Anvers s-a disputat returul meciului dintre echipele Racing Malines și Spartak Brno, contînd pentru grupa sferturilor de finală ale „C.C.E." la baschet masculin. La capătul unui joc echilibrat, baschetbaliștii belgieni au terminat învingători la limită: 80—79 (37—34).

Campionatul de cros al Marocului, desfășurat la Rabat, s-a încheiat cu victoria lui El Ghazi cronometrat pe distanța de 10 000 m cu timpul de 30:24,2.

■

Au luat sfîrșit întrecerile tradiționalului turneu de scrimă de la Düren (R.F. a Germaniei). Proba de spadă a revenit sportivului vest-german Max Geuter, care în finală l-a învins cu 3—5, 5—3, 5—4 pe compatriotul său May Geuter. De remarcat că fostul campion mondial, austriacul Losert, a părăsit întrecerea din tururile preliminarii. La floretă femei, pe primul loc s-a clasat scrimera olandeză Thiry, învingătoare cu scorul categoric de 4—0, 4—0 asupra vest-germancei Monika Rei. În finala probei de sabie s-au întîlnit Panizza (Franța) și Martinelli (Italia). Primul a cîștigat cu 5—3, 5—1.

■

Cu prilejul unui concurs de natație desfășurat la Dinard au fost înregistrate cîteva rezultate de valoare. În proba de 200 m liber (masculin), Rousseau l-a învins pe Luyce, realizînd 2:02.0. Proba feminină de 100 m spate a revenit lui Duprez cronometrată în 1:12,4.

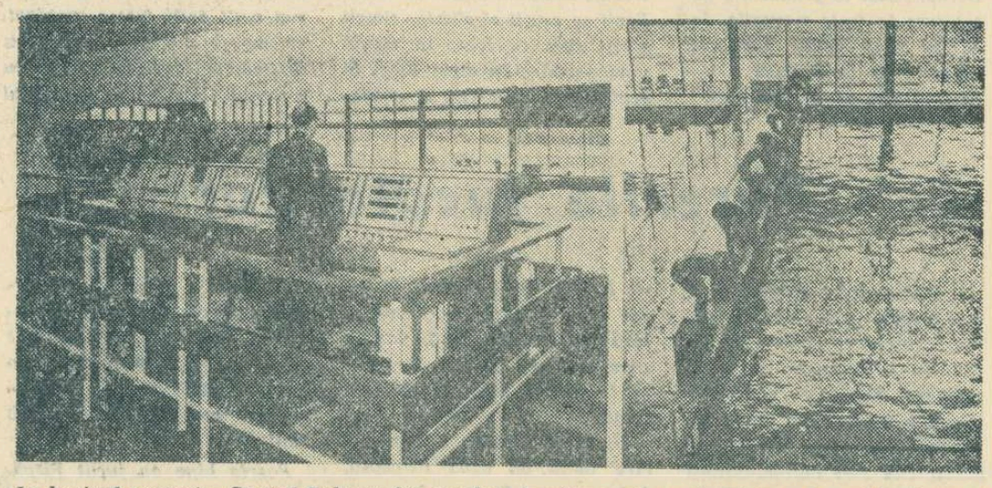

La bazinul acoperit „Crystal Palace" din Londra funcționează acest sistem de arbitraj (start și sosire) prin intermediul mașinii electronice ESTA. La stînga — singurul oficial care urmărește datele transmise de mașină, iar la dreapta — concurenții așteptînd comanda de start prin megafon

Foto: KEYSTONE

Derbiul etapei a 15-a a campionatului masculin de baschet al Italiei s-a disputat la Milano între formația locală Simmenthal și echipa Candy. Baschetbaliștii milanezi au obținut victoria cu scorul de 73—66. În clasament conduce Oransody cu 26 de puncte, urmată de Candy și Simmenthal Milano cu cîte 24 puncte fiecare.

■

Disputată la Hanovra, întîlnirea internațională de volei dintre selecționatele masculine ale R.F. a Germaniei și Franței s-a încheiat cu victoria sportivilor vest-germani cu scorul de 3—0 (15—7, 15—7, 15—10).

■

Cu prilejul unui concurs internațional de atletism pe teren acoperit, desfășurat la New York, Dick Fosbury (S.U.A.) a cîștigat proba de săritură în înălțime cu performanța de 2,18 m. Ralph Boston s-a clasat pe primul loc la lungime cu 8,01 m, iar Lennox Miller a realizat 6,1 pe distanța de 60 yarzi.

■

În cadrul turneului pe care îl întreprinde în Spania, o selecționată de rugby din Republica Sud-Africană a jucat la Madrid cu formația locală „Canoe Club". Oaspeții au obținut victoria cu scorul de 24—9 (21—0).

Tiparul I. P. „Informația", str. Brezoianu 23—25.

10246

PROLETARI DIN TOATE ȚĂRILE, UNIȚI-VĂ!

Redacția și administrația: str. Vasile Conta nr. 16, tel. 11.10.05, interurban 72 și 286. Telex: sportrom buc. 180.

sportul

4 pagini 30 bani

Anul XXIV Nr. 102 (5536)

Vineri 23 februarie 1968

ZIAR AL CONSILIULUI NAȚIONAL PENTRU EDUCAȚIE FIZICĂ ȘI SPORT

STEAUA — FLOTA GDYNIA, PRIMUL MECI INTERNAȚIONAL AL INOTĂTORILOR NOȘTRI

Agneta Sterner, principala favorită a probelor de delfin

NUMEROȘI CAMPIONI AI ROMÂNIEI, PE BLOCSTARTURILE PISCINEI FLOREASCA

Start în noul sezon internațional al înotătorilor noștri. **Simbătă și duminică**, între cele **șase culoare** ale piscinei acoperite de la Floreasca, reprezentanții cluburilor **Steaua** și **Flota Gdynia** se vor întîlni într-un meci amical, care constituie o revanșă a întrecerii desfășurate anul trecut, în bazinul de 25 m, din marele port polonez.

Concursul va aduce pe blocstarturi cîțiva dintre cei mai valoroși înotători ai României. Cu mult interes este așteptată evoluția recordmanului țării în probele de bras, **Angel Șoptereanu**, care va face cu acest prilej o ultimă verificare înaintea marelui concurs de la Bremen, programat la sfîrșitul săptămînii viitoare. Alături de el, mai tînărul său coechipier, **Petre Teodorescu** (revelația ultimului concurs de la Reșița, unde a „mers" 1:11,4 și 2:35,6), va face o nouă tentativă pentru a dobori recordurile de juniori ale țării.

La fel de pasionante vor fi și cursele craulițtilor, unde îi vom putea urmări pe **Marian Stavic** și **Vladimir Moraru**. Primul a debutat în acest an cu un promițător record al țării în proba de 200 m liber (2:03,6), și nu a lipsit mult ca și în cursa de 100 m de la Reșița să înregistrăm prima performanță sub 56 de secunde. Dar elevul prof. Dimeca, care mersese excelent pe primele trei lungimi, a ratat ultima întoarcere și s-a oprit din cursă... Poate că de data aceasta el va fi mai prudent, și-și va atinge obiectivul propus.

În sfîrșit, vom mai avea prilejul să urmărim — în întrecerile înotătoarelor — pe **Emilia Șilianu** și **Gica Manafu**, pornite în acest an mai decise ca oricînd să șteargă din tabele cele mai vechi recorduri românești.

Încep campionatele universitare de schi

● Concursuri pentru copiii din Brașov și din Rîșnov
● Întrecerea schiorilor de pe Valea Jiului

● Tradiționalele campionate universitare de schi își încep astăzi desfășurarea în pitorescul cadru al Poienii Brașov. Se întrec sute de studenți schiori din Brașov, Cluj, Petroșeni, Tg. Mureș, Iași, Oradea și din alte centre în care acest sport se bucură de popularitate. Concursul prevede desfășurarea următoarelor probe: *vineri:* slalom uriaș (pe Sulinar); *simbătă:* slalom special (în Kantzel) și fond — probele individuale (în Poiană); *duminică:* coborîre (pe pîrtia Lupului) și fond — ștafete (în Poiană).

● Copiilor le sînt rezervate duminică două interesante concursuri: unul la probe alpine, organizat la Brașov, pe Timpa, celălalt la fond, găzduit de pîrtiile din Rîșnov.

● La Paring s-a desfășurat etapa orășenească a campionatelor naționale de schi pentru seniori și juniori. Au participat 54 de concurenți de la Energia Paroșeni, Minerul Lupeni, Voința, Spartac și Școala sportivă din Petroșeni. Cîștigătorii probelor: *slalom uriaș* juniori II: A. Perva (Energia Paroșeni), juniori I: Fr. Edelin (Șc. sp. Petroșeni), seniori: A. Gerstembrein (Voința); *slalom special juniori* I: V. Mihuț (Șc. sp.), junioare: Ana Sicht (Energia), senioare: Lidia Kelț (Energia), seniori: D. Birlida (Spartac); *fond* junioare I 5 km: Margareta Recsak (Energia), junioare II 3 km: Maria Inling (Energia), juniori I 10 km: L. Mathe (Energia), juniori II 5 km: C. Popovici (Energia), senioare 5 km: Elena Cucu (Energia), seniori 15 km: I. Peter (Minerul), tineret 15 km: I. Török (Energia), 3 x 5 km juniori: Energia, 3 x 5 km seniori: Energia.

(ȘT. BĂLOI și T. CORNEA — coresp.).

Andrei Gör3g, unul dintre favoriții probelor alpine din cadrul campionatelor universitare
Foto: A. NEAGU

DEBUTUL COMPETIȚIONAL INTERN AL BOBERILOR

Joi dimineața, pîrtia de bob din Sinaia a găzduit primul concurs al anului, „Cupa orașului Sinaia". Vremea defavorabilă, care a și întîrziat de altfel debutul competițional, a stînjenit și desfășurarea acestei întreceri, prin aceea că a obligat pe organizatori să programeze manșele la ore foarte matinale și pe un traseu redus (1 000 de metri cu 10 viraje).

Trofeul orașului-gazdă i-a revenit echipajului medaliat olimpic *Panțuru—Neagoe* (Clubul sportiv Sinaia), care a realizat timpul de 51,30 sec. Locul secund a fost ocupat de cuplul *Voicu—Cotacu* (Voința București) cu timpul de 53,36, iar locul al treilea i-a revenit tot unui echipaj al clubului sportiv sinăian, *Dragomir—Moiceanu*, cu timpul de 53,77. În clasamentul separat al echipajelor de tineret primele trei locuri au fost ocupate de formațiile *Panaitescu—Gurgiu* (Voința București) — 55.22, *Bogdan—Panaitescu* (Cl. sp. Sinaia) — 56,96 și *Vulpe—Eftimie* (Voința Sinaia) — 57,20. Au luat startul 6 echipaje de seniori și 12 de tineret.

Vineri are loc antrenamentul oficial, iar simbătă și duminică, în funcție de starea pistei, campionatul național, la care se vor întrece 8 echipaje de seniori și 6 de tineret.

CONCURSUL ATLETIC INTERNAȚIONAL DE SALĂ

Sala Steaua, din calea Plevnei, este supusă în aceste zile unei serioase toalete, pentru a putea răspunde, în condițiile cele mai bune, cerințelor concursului internațional de atletism pe care-l va găzdui simbătă și duminică. Pista de alergări a fost revăzută, pentru lungime, triplu și prăjină au fost amenajate piste de lemn (la „europenele" de sală de la Madrid se va concura pe pistă de lemn), a fost verificată instalația fonică și au fost luate măsuri pentru completarea actualelor tribune. Din acest punct de vedere sîntem siguri că această cochetă bază sportivă va trece cu bine examenul primului concurs internațional — și nu unul oarecare — pe care-l adăpostește.

Pentru cei mai valoroși dintre concurenții români concursul constituie ultima verificare și selecție în vederea campionatelor continentale pe teren acoperit.

Viorica Viscopoleanu, una dintre speranțele noastre pentru apropiatele campionate europene de sală

Perspectivă și randament

Fotbalistul englez Stanley Mathews se pregătea să-și aniverseze jumătatea de secol de viață cînd a îmbrăcat pentru ultima oară tricoul reprezentativei țării sale; negrul american Archie Moore împlinise 44 de ani atunci cînd a trecut corzile ringului să lupte cu Floyd Patterson pentru titlul mondial de box al greilor; tot la 44 de ani călărețul francez Joncqueres D'Oriola a recucerit la Tokio medalia de campion olimpic la obstacole, pe care-o mai cîștigase și în 1952, la Helsinki; alt călăreț, suedezul Henri Saint Cyr, campion olimpic la dresaj în 1952, a participat cu succes la multe competiții internaționale chiar și după ce împlinise vîrsta onorabilă de 60 de ani.

După mai bine de două decenii de activitate competițională neîntreruptă, Dinu Cristea a reușit în 1956 (la 46 de ani) veritabila performanță de a îmbunătăți recordul național în alergarea pe 10 000 m, iar în 1958 a cîștigat ultimul său titlu de campion, la maraton; Ion Baboie (55 de ani) este și astăzi nelipsit la startul diferitelor competiții de marș. Anul trecut, el a făcut parte din echipa P.T.T. — campioană republicană în proba de 50 km marș.

Asemenea exemple de sportivi cu părul încărunțit, care participă cu regularitate la tot felul de competiții mari și mici, pot fi date cu zecile, de la noi și din multe alte țări. Sînt exemple de longevitate sportivă, pe care specialiștii și presa aproape că au încetat să le mai considere ca pe niște simple curiozități! Acești veterani reprezintă, înainte de toate, exemple de dragoste neîntinată pentru activitatea stadioanelor, exemple de oameni care au dus o viață sportivă, care nu și-au irosit energiile în tot felul de „distracții", care au luat munca în serios, străduindu-se din răsputeri să realizeze ceea ce și-au propus.

Iat-o pe această, atît de modestă, Maria Pandele. Face atletism de mai bine de 15 ani, astăzi cu un succes mult mai mare decît la „premieră". La peste 30 de ani, Maria Pandele a redevenit, în 1967, campioană și recordmană a țării la pentatlon, realizînd, dacă vreți, rezultate puțin obișnuite (peste 6 metri la lungime, peste 1,60 m la înălțime etc). La fel și Lia Manoliu, una dintre puținele atlete ale lumii care au luat parte la patru Olimpiade (la ultimele două a obținut medalia de bronz) și care acum se pregătește cu aceeași rîvnă pentru o nouă ediție.

Am cunoscut de-a lungul ultimilor ani numeroși tineri sportivi care ne-au impresionat prin talentul lor, prin rezultatele pe care le-au obținut. Dintr-o firească pornire optimistă, alături de atîția alții, le-am anticipat un viitor strălucit. Pe mulți dintre ei îi și vedeam realizînd victorii de seamă, performanțe cu largă circulație internațională. Dar, unii au dispărut mai înainte ca să se fi obișnuit lumea cu numele lor. Unde este, de pildă, Mihai Simionescu, unul dintre cele mai mari talente pe care le-a avut atletismul nostru la săritura în lungime? Unde sînt atîția și atîția dintre juniorii care se anunțau mari vedete ale fotbalului nostru? Unde sînt atîția și atîția alții?... Au dispărut cu mult înainte de a fi ajuns să fi făcut ceva cu totul deosebit, așa cum se anticipase!

Cei mai mulți dintre aceștia n-au înțeles sportul; n-au înțeles sensul unei performanțe, considerînd că doar talentul le este suficient pentru marea escaladă a piscurilor. S-au îmbătat prea repede cu satisfacția primelor succese, a celor mai facile, n-au mai muncit cu pasiune și răbdare și au șters dintr-un condei egalitatea pe care activitatea stadioanelor o pune între sport și viața sportivă!

Dintr-o dorință lesne de înțeles, mulți antrenori (nici noi gazetarii nu facem excepție) vorbesc mereu despre „perspectiva" cutărui tînăr sau despre lipsa de perspectivă a unuia apreciat ca... bătrîn. PERSPECTIVA — iată o noțiune care, după părerea noastră, ar trebui serios reconsiderată, dacă nu chiar înlocuită, în limbajul sportiv, cu aceea de RANDAMENT. Căci numai randamentul este în măsură să exprime corect și atotcuprinzător VALOAREA unui sportiv, posibilitățile lui reale de a putea face față pretențiilor uneia sau alteia dintre marile competiții cu caracter intern și, mai ales, internațional.

Din acest punct de vedere, al randamentului, credem că trebuie privită și evoluția sportivilor noștri fruntași, tineri sau... bătrîni!

Romeo VILARA

24 ore

DATELE MECIURILOR DE VOLEI DINAMO-WISLA (f) DIN C.C.E.

Cluburile sportive Dinamo București și Wisla Cracovia au căzut de acord asupra datelor la care să se întîlnească echipele lor feminine de volei în cadrul sferturilor de finală ale Cupei campionilor europeni. Astfel, prima partidă între cele două echipe se va desfășura pe terenul campioanei poloneze, la 10 martie, iar returul la București, în sala Dinamo, la 20 martie.

SABRERUL IRIMICIUC — PE LOCUL DOI LA HAVANA

HAVANA, 22 (corespondentul Agerpres, V. Stamate transmite): Sala de arme a Centrului sportiv Vedado din Havana găzduiește în aceste zile turneul de scrimă al „speranțelor olimpice", la care participă tineri sportivi din Bulgaria, Cehoslovacia, R.D. Germană, România, U.R.S.S. și Cuba. În proba de sabie, după consumarea celor 28 de asalturi ale finalei, pe primul loc, la egalitate cu cîte șase victorii, s-au clasat românul Irimiciuc și sovieticul Sarasanidze. În meciul de baraj pentru desemnarea cîștigătorului, a învins Sarasanidze cu 5—4. În această probă, care a scos în evidență pregătirea promițătoare a scrimerilor români, pe locurile 3 și 4 s-au clasat reprezentanții noștri Budahazi și Popescu. În continuarea concursului se desfășoară întrecerile probei de floretă fete.

HANDBAL: R.F.G. — IUGOSLAVIA (F) 10—11

Într-un meci internațional de handbal disputat la Hanovra, reprezentativa feminină a Iugoslaviei a întrecut cu scorul de 11—10 (7—4) selecționata R. F. a Germaniei.

CRISTINA FORMAGIU — PRIMA DUPĂ IMPUSE

Ieri, la patinoarul Floreasca, au continuat întrecerile preliminare pentru „Cupa României" la patinaj artistic. Iată rezultatele, la figuri impuse senioare: 1. Cristina Formagiu (Șc. sp. 2) 298,9 p; 2. Doina Ghișerel (Șc. sp. 2) 298,1 p; 3. Rodica Dîdă (I.C.F.) 258,8 p; 4. Adina Caimacan (I.C.F.) 242,8 p. La perechi: 1. Daniela Popescu-Marian Chiosea (Dinamo) 22,3 p. Azi se dispută proba de figuri libere, începînd de la ora 16.30.

DYNAMO BERLIN—STEAUA BUCUREȘTI ÎN SEMIFINALELE C.C.E. LA HANDBAL

Au fost trase la sorți meciurile semifinale ale „Cupei campionilor europeni" la handbal masculin: Dynamo Berlin (R.D.G.) — Steaua București și Dukla Praga — Partizan Bjelovar.

● Ieri la BRAȘOV, SUEDIA — RULMENTUL (handbal feminin) 13—12 (7—7)

PANORAMIC SPORTIV INTERN

Capriciile vremii continuă, cele ale calendarului sportiv (despre care aminteam într-un panoramic trecut) au încetat! Nu numai atît. Poate pentru că unii s-au convins că vacanța totală nu e bună, poate pentru că se simte apropierea primăverii, cert este că începe — iarăși — să fie extrem de dificilă schițarea panoramicului săptămînal. Dar, așa e bine...

Mai întîi, despre competițiile de sală, unele aflate de mai multă vreme în atenția „panoramicului". Handbalul — ultimele jocuri de calificare pentru turneele finale ale „Cupei F.R.H." Întrecerea (de ce oare, nu i s-ar găsi o titulatură mai atractivă?) se dovedește — în continuare — pe cît de utilă, pe atît de antrenantă. După cum se știe, n-au lipsit nici marile surprize (Rapid București, recenta învingătoare a echipei Suediei, eliminată de Rulmentul Brașov!), ceea ce a majorat, desigur, farmecul competiției. Așteptăm acum finalele de la Tg. Mureș și Cluj (1—3 martie) — înaintea cărora putem face doar un singur pronostic: Steaua, la băieți — dar și concluziile pe care federația de specialitate le va trage, sperăm cît mai curînd, spre propria-i folosință și, firește, ca schimb de experiență pentru alte ramuri sportive.

Despre volei, foarte puțin. A reînceput — de duminica trecută — întrecerea echipelor din diviria A și titlul cronicii noastre de luni: „Start modest la reluarea campionatelor..." este elocvent. Se pare că va trebui să mai așteptăm pînă cînd entuziasmul spectatorilor va face, din nou, să răsune sălile de sport, la meciurile de campionat. O să așteptăm...

În sfîrșit, box! Entuziasmul cu care urmărim la televiziune „Careul magic" este, desigur, mare dar parcă e altceva cînd schimbi rolul de telespectator cu cel de suporter la fața locului. Simbătă și duminică, peste 40 de speranțe ale boxului românesc — din București și provincie — își dau întîlnire pe ringul de la Floreasca în cadrul Criteriului tineretului. Vrem să vedem cum se comportă lotul pregătit de Titi Dumitrescu și Th. Niculescu. Vrem — totodată — să vedem cum stăm cu boxul gălățean, brăilean, cu cel din Orașul Gheorghe Gheorghiu-Dej, Cîmpulung Muscel ș.a., centre cu mai veche sau mai nouă, dar deopotrivă de puternică, tradiție în box.

Firește, vom urmări galele de simbătă și duminică și pentru a ne da seama în ce formă se vor prezenta pugiliștii noștri, foarte curînd (10 martie), la confruntarea cu tinerii boxeri din Iugoslavia.

Parade și riposte în campionatul republican pe echipe. În București, toate pronosticurile se îndreaptă spre scrimerii de la Steaua, Progresul și Universitatea. Simbătă și duminică vom avea confirmările...

Atletismul ne-a pregătit (ce n-am da s-o facă mai des!) o extrem de plăcută surpriză: concurs internațional de sală, la Steaua (din cîte ne amintim, primul). Rubrica de specialitate a ziarului nostru oferă cititorilor toate amănuntele privind această competiție care atrage nu numai prin ineditul ei ci, mai ales, prin importanța pasului făcut spre o reală și absolut necesară reabilitare — la noi — a sezonului atletic de sală. Panoramicul va transmite, deci, doar invitația de a urmări cele zece probe ale concursului, recomandînd, în special (desigur, cu coeficientul de incertitudine) probele de săritură cu prăjina și lungime femei.

Și acum, pe stadioane, pe pîrtii și patinoare!

Fotbal. Mai este, oare, nevoie să spunem că „amicalele" sînt la ordinea zilei? Sîntem siguri că spectatorii se vor grăbi să-și ocupe locurile în tribune. Pentru că multe din jocurile de verificare au fost mai frumoase decît meciurile de campionat. Pentru că

Dan GÂRLEȘTEANU

(Continuare în pag. a 2-a)

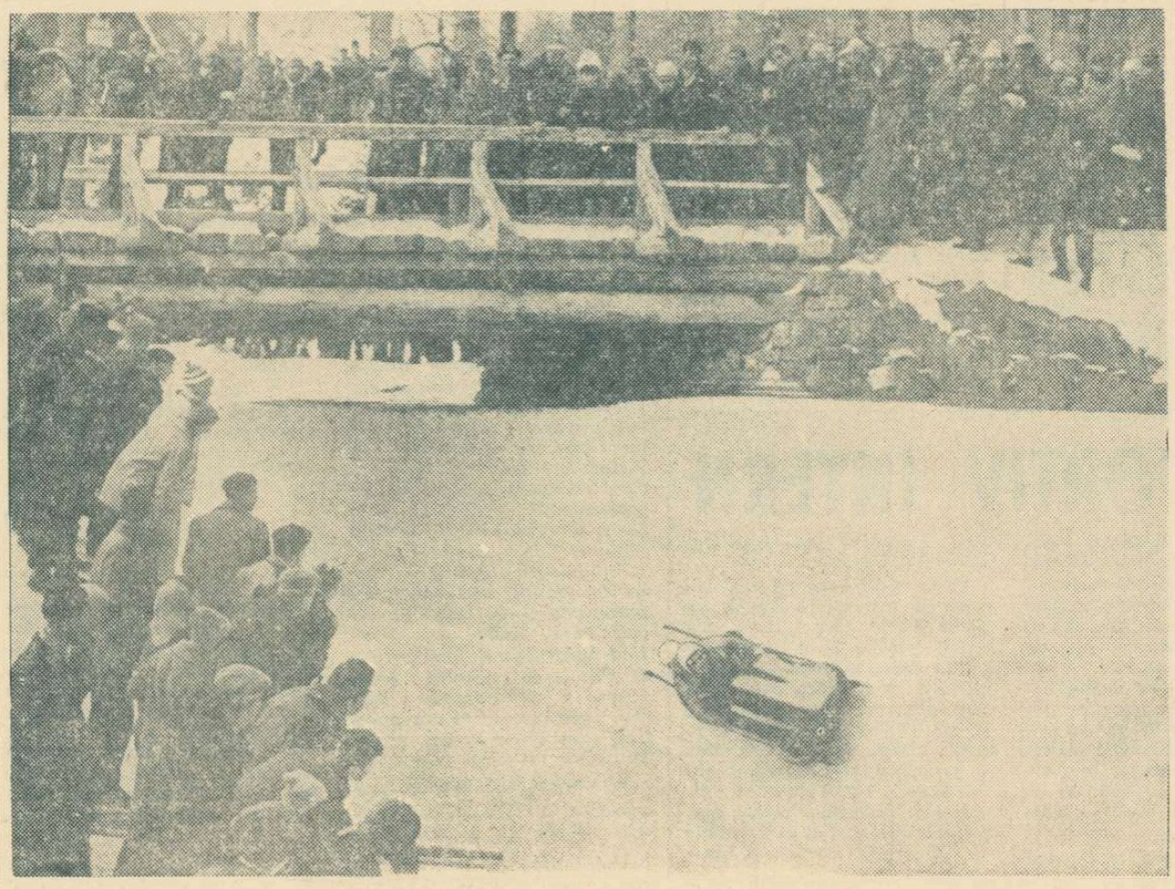

Pe pîrtia din Sinaia, într-o zi de concurs

VOLEIBALISTELE JAPONEZE JOACĂ AZI LA FLOREASCA

Ieri, oaspetele au dispus cu 5-0 de Rapid

Ieri, la Giulești, în prima partidă disputată de voleibalistele japoneze cu echipa Rapid, am fost martorii a 5 seturi din care cel puțin 2 de înalt nivel spectacular. Oaspetele au probat din nou calitățile atletice și cunoștințele lor tehnico-tactice deosebite, întrecîndu-și adversarele, ceva mai greu însă, e drept, decît pe acelea de la Constanța, totuși fără a pierde un set: 5—0 (4, 13, 4, 6, 14). În prima parte a jocului, rapidistele s-au mișcat ca și cum ar fi avut plumb în picioare, cedînd categoric. La reluare, ele par decise să echilibreze situația. Și reușesc. Scorul alternează. Niponele conduc cu 2—0, Rapidul egalează și urcă pînă la 4—2, apoi 7—4, 8—5... Egalitate la 8, 9, 12, 13 și... impetuos sprint final al japonezelor.

Ultima „repriză" a fost de-a dreptul electrizantă. Rapid conduce din start: 2—0, 2—1, 7—1, 7—2, 10—2, 10—5, 12—5, 12—7, 13—7, 13—12, 14—12, 14—13, 14—14 și... 2 puncte direct din serviciu aduc victoria oaspetelor atunci cînd giuleștencele erau la un pas de a cîștiga — și ar fi meritat — setul. S-au remarcat Shishikura, Takayama, Oinuma, Kojima (Japonia), Baga, Florescu și Chezan (Rapid). Au arbitrat: Z. Pătru (România) și H. Toyoda (Japonia).

Azi, ora 18, la Floreasca, a doua întîlnire Japonia — Rapid.

I. DUMITRESCU

CÎND APLAUZELE S-AU STINS...

La Praga, în galeria națională de pictură, sala rezervată flamanzilor are printre tablourile sale cele mai prețioase și un peisaj semnat de Esaias Van de Velde (1591—1630). Din rama aurită te privește un cer cenușiu de iarnă, a cărui lumină tulbure coboară peste acoperișuri de case, copaci desfrunziți și pajiști înghețate. În mijloc, oglinda de gheață a lacului străjuit de clasicele mori de vînt cunoaște o animație de-a dreptul neobișnuită. Se vede, e zi de sărbătoare. Parcă tot satul a ieșit la plimbare. Și fiecare, bărbați sau femei, tineri sau bătrîni, iar copiii mai cu seamă, și-au prins de tălpile ghetelor micile lame de metal (sau or fi fost de os ?...) ale patinelor. Aci vezi o pereche de săteni lunecînd pe gheață braț la braț, colo doi flăcăiași se fugăresc de zor, într-o parte o fată mai dolofană s-a bușit de-a binelea pe podeaua de gheață. Pictorul Van de Velde a pus pe pînză un crîmpei din viața sătenilor olandezi, așa cum i s-a ivit în fața ochiului meșter, în acea zi din veacul XVII.

Privind tabloul ce poartă atîtea afinități cu pînzele lui Breughel cel tînăr păstrate în galeria noastră bucureșteană, meditam din nou la longevitatea acestui joc al iernilor de pretutindeni — patinajul. Părerile curente așează începutul sportului pe patine la finele mileniului trecut. Nu știu de ce, mi se pare aci o eroare flagrantă. Alunecarea pe gheață, ca și cea pe pantele înzăpezite, trebuie să fi fost cunoscută de locuitorii nordului încă dinaintea erei noastre. Poate, din vremuri preistorice. Fapt este că patinajul a devenit cunoscut azi pe toate meridianele lumii, chiar acolo unde gheața nu poate exista decît prin forțe artificiale, el rămîne o îndeletnicire recreativă preferată de milioane de oameni.

Cu cele două discipline surori, patinajul artistic și cel de viteză, acest sport are vechi rădăcini și în țara noastră. E drept, nu ne-am putut niciodată mîndri cu succese deosebite ale patinatorilor români. Mijloacele modeste din trecut, o oarecare reținere nejustificată și în zilele noastre, ne-au ținut departe de afirmări poate accesibile, chiar și în această pretențioasă specialitate sportivă.

Și totuși, cel puțin în ramura artistică a patinajului s-au făcut pași înainte și la noi. De mai mulți ani asistăm la progresul, poate nu atît de rapid, dar constant, al sportivilor noștri pe care-i răsfățăm citeodată cu epitetul de „artiști ai gheții". Au îmbrățișat „dificila disciplină a patinajului artistic prin propriile opțiune sau din îndemnul unor părinți și antrenori, la vîrsta jocurilor nevinovate în zăpadă și pe lunecuș. Pe nesimțite, mai în joacă mai în serios, au parcurs treptele unei măiestrii care cere o cheltuire de energie capabilă să descurajeze chiar pe cei mai căliți în efort. Prin munca lor, uneori abia conștientă, prin grija și perseverența celor care îi îndrumează, iată-i ajunși la un nivel al cunoștințelor care solicită admirație și respect.

Desigur comparațiile cu elita mondială a patinajului artistic ne dezavantajează. În întîlnire directă cu așii alunecării pe gheață, reprezentanții noștri rămîn totdeauna în urmă. Iar cuvintele deseori amabile și încurajatoare, ale somităților în materie, cărora le solicităm părerea, nu au darul să ne risipească toată îngrijorarea. La fond, cînd vom reuși să ajungem din urmă pe cei care azi se distanțează atît de ușor față de patinatorii noștri ?

Iată, o licărire de speranță ne-a dat-o acum apariția în întrecerile olimpice a Beatricei Hușțiu, cea mai mică dintre patinatoarele noastre cu valoare confirmată. Fetița noastră pe patine, spiriduș al gheții, a cucerit aplauze și simpatii cu duiumul la Grenoble. Firește, titlul de „cea mai tînără participantă la J.O." n-ar fi fost măgulitor prin sine însuși, dacă nu era susținut și de o evoluție bună în concurs. Or, Beatrice s-a întrecut pe sine în ziua exercițiilor libere, depășind în clasamentul probei o suită întreagă de patinatoare consacrate, campioane de țări cu tradiție străveche în patinaj. Din vrafful de tăieturi din presa străină care o remarca pe Beatrice Hușțiu — uneori, e drept, numai pentru drăgălășenia și dezinvoltura ei — găsim totuși și pasaje care certifică o valoare în perspectivă, ceea ce ne interesează mai mult. Să citâm din ziarul **„L'Equipe"**, decanul gazetelor sportive de pretutindeni : **„...Revelații la cele mai tinere : blonda și fina Janet Lynn, mai puțin de 14 ani, care are asemănări cu Carole Heiss, și românca Beatrice Hușțiu care nu este poate o super-tehniciană dar care, la mai puțin de 12 ani, face sărituri ca o mare patinatoare"** — scrie Fernand Albaret, redactorul de specialitate al cotidianului francez.

Beatrice Hușțiu a cîștigat. A cîștigat o manșă importantă, nu numai pentru cariera ei viitoare de patinatoare, ci — îndrăznim să spunem — pentru întreg patinajul românesc. Fiindcă oricine își poate da seama că Beatrice nu este o apariție singulară în sportul nostru, ci doar șefa de promoție a unei întregi generații de tineri patinatori și patinatoare care se ridică sub ochii noștri. Majoritatea lor sînt încă sportivi în formare. Valorile nu sînt pentru moment precis conturate, ele se întrezăresc doar. Poate că într-un an sau doi, vom avea surpriza plăcută ca alți băieți și fetițe să se arate la fel de talentați ca micuța patinatoare care a ridicat în picioare tribunele de la „Stade de Glace".

Tuturor trebuie să le acordăm o șansă în a se afirma, cît de curînd, în arena celui mai spectaculos dintre sporturile de iarnă.

Radu VOIA

În așteptarea concursului internațional de la Miercurea Ciuc

● PREGĂTIRILE LOTURILOR REPUBLICANE ● SPORTIVI ROMÂNI LA „PATINA DE AUR"

TUȘNAD *(prin telefon, de la trimisul nostru).* Apropierea startului în concursul internațional patronat de clubul Dinamo Brașov se simte pretutindeni, atît la Miercurea Ciuc — unde se lucrează zi și noapte pentru întreținerea pistei, pe care vor avea loc întrecerile, cît și la Tușnad, unde sînt cazați sportivii participanți. După cum am anunțat, primii oaspeți sosiți de peste hotare au fost viteziștii maghiari și sînt așteptați patinatorii din R.D.G. în vederea acestui concurs, ca și pentru viitoarele întîlniri internaționale, specialiștii forului nostru de resort au alcătuit loturile reprezentative. Iată-le : feminin *Maria Tasnadi* — campioană absolută a țării, *Crista Tracher* și *Ileana Antal* ; masculin : *Dan Lăzărescu* — campion absolut, *Andrei Okos, Victor Sotirescu, Carol Komiatszeghi. Ion Roșca, Gh. Varga* și *Horia Timiș.*

Andrei Ocoș (Dinamo Brașov) pe turnantă

Pregătirile, conduse de antrenorii Ernest Ulrich și Zoltan Szekely, continuă cu asiduitate. De sîmbătă pînă marți, perioadă în care la Tușnad a nins și a viscolit, sportivii români au schiat, au făcut crosuri, au efectuat diferite exerciții pentru menținerea pregătirii fizice în sala Casei de cultură. Miercuri și joi s-au deplasat împreună cu concurenții maghiari la locul de desfășurare a competiției pentru antrenamente pe gheață. Menționăm că reprezentanții noștri care se vor remarca în întrecerile de la Miercurea Ciuc vor participa în zilele de 2 și 3 martie la marea competiție „Patina de aur" de la Berlin.

Reamintim că concursul organizat de clubul Dinamo Brașov are loc azi și mîine pe pista Avîntul din Miercurea Ciuc. Concomitent, se vor desfășura și probele prevăzute în programul „Cupei României".

Tr. IOANIȚESCU

MODIFICĂRI ADUSE REGULAMENTULUI DE DESFĂȘURARE A COMPETIȚIILOR FEMININE

● NICI GIMNASTELE NU VOR MAI REPETA EXERCIȚIILE IMPUSE ● PATRU ARBITRE-JUDECĂTORI : MEDIE DIN DOUA NOTE ● SE PRECONIZEAZĂ SPORIREA DIFICULTĂȚII EXERCIȚIILOR LIBER ALESE ● MODIFICAREA CODULUI INTERNAȚIONAL DE PUNCTAJ

Comisia tehnică feminină din cadrul Federației internaționale de gimnastică s-a reunit luna trecută la Luxemburg, luînd în discuție probleme de stringentă actualitate și adoptînd unele măsuri importante pentru dezvoltarea viitoare a gimnasticii feminine. Într-o comunicare adresată forului nostru de specialitate sînt făcute cunoscute deciziile luate în ședința din 14 ianuarie, din care vom aminti pe cele mai importante.

După cum se știe, comisia tehnică masculină, întrunită și ea într-o ședință plenară, adoptase nu de mult hotărîri însemnate, pe primul plan situîndu-se cea privitoare la nerepetarea exercițiilor impuse de către băieți. Era de așteptat ca și pentru gimnaste să se stabilească aceeași procedură. După cum se vede, așteptarea n-a fost de lungă durată. Iată că, se face cunoscut, în viitoarele concursuri nici gimnastele nu vor mai avea voie să repete exercițiile impuse. Deci, o singură execuție, cu excepția săriturilor, probă la care concurentele au dreptul la două încercări, cea mai bună fiind acceptată pentru notarea sportivei. Este de presupus că antrenorii noștri vor lua din timp măsurile ce se impun în acest caz, pentru că, ne amintim, nu o dată gimnastele fruntașe de la noi au repetat „in corpore" exercițiul impus la un aparat sau altul, chiar și în concursuri internaționale. Atenție, deci.

Cu **același** prilej, s-au adus unele amendamente și arbitrajului, stabilindu-se, între altele, că începînd din acest an întrecerile internaționale vor fi conduse de 4 arbitre-judecători și nu de 5, ca pînă acum. Două din notele acordate, extremele (minimă și maximă), se vor exclude, nota de concurs urmînd a fi alcătuită din media a două note. Arbitra principală va nota și ea pe concurente, fără însă a participa efectiv în arbitraj. Nota ei va fi luată în considerație numai atunci cînd între cele 4 arbitre-judecători intervin neconcordanțe ce impun discutarea aprecierii.

Au fost adoptate măsuri și în legătură cu dificultatea, urmărindu-se în mod deosebit o îngreuiere a exercițiilor liber alese. Astfel, se prevede că, pe viitor, exercițiul liber ales al unei gimnaste ce evoluează într-un concurs internațional trebuie să cuprindă 4 elemente grele și 2 foarte grele (și nu 5 elemente grele și 1 foarte greu, ca pînă acum). În consecință, punctele acordate (în cadrul notei) pentru dificultate se ridică de la 3 la 4. În mod firesc, a fost revizuit și tabelul cu elemente grele și foarte grele pentru fiecare aparat, el urmînd a fi adus într-un viitor apropiat la cunoștința federațiilor naționale de specialitate.

În sfîrșit, să menționăm că s-au adus modificări și codului internațional de punctaj, preconizîndu-se noi prevederi, mai judicioase, pentru aprecierea originalității și valorii legărilor, a compoziției generale a exercițiului. Aceste prevederi vor fi exemplificate și dezbătute cu prilejul cursului internațional de perfecționare a arbitrilor, programat pentru mijlocul acestui an la Roma, și ele urmează a fi aplicate în mod oficial începînd cu Jocurile Olimpice de la Ciudad de Mexico.

DATELE RETURULUI DIVIZIILOR A ȘI B

Comisia centrală de competiții din cadrul F.R.B. a stabilit ca returul diviziilor A și B să se dispute la următoarele date : **divizia A masculin :** 10 martie — 19 mai; **divizia A feminin:** 3 martie — 21 aprilie ; **divizia B masculin seriile I și a II-a :** 10 martie — 5 mai ; **divizia B feminin seriile I și a II-a :** 24 martie — 19 mai.

„CRITERIUL TINERETULUI"

Asaltul boxerilor din afara lotului va fi insistent!

„Acum este momentul să arătați tot ce ați învățat la **antrenamentele pe care le-ați făcut acasă"**, spunea — ieri dimineață — elevilor săi, la sosirea în Capitală, maestrul **Florea Stanomir**, de la C.S.M. Cluj. Al. Popa (campion de juniori în 1965 și 1966), V. Kiss (campion de juniori în 1967), I. Albu (finalist al campionatului de juniori în 1967) și S. Lazăr sînt primii pugiliști din provincie care au sosit la București pentru a-și disputa întîietatea în mult așteptatul „Criteriu al tineretului". Dintre aceștia, Silviu Lazăr va evolua pentru prima oară pe un ring bucureștean. Nu are, totuși, emoții. Cei patru clujeni s-au pregătit temeinic, cunoscînd că printre adversarii lor se vor număra și pugiliști din lotul reprezentativ de tineret. Optimismul lor este împărtășit, desigur, și de antrenorul Florea Stanomir care, glumind, afirma că „dacă nu vom obține rezultate bune, voi abandona boxul". Stanomir este însă convins că elevii săi se vor impune în dificilul turneu din sala Floreasca. Aceeași convingere o manifestă și antrenorul brăilean **Constantin Dobrescu,** ca și (firește) antrenorii lotului reprezentativ de tineret, **C. Dumitrescu** și **T. Niculescu.**

Se știe că, în lipsa meciului cu națională Franței, „tineretul" va primi replica selecționatei Iugoslaviei, așa că întrecerile din „Criteriul tineretului" constituie un excelent prilej de verificare a speranțelor noastre. Totuși, cei doi antrenori ai lotului sînt conștienți de faptul că elevii lor vor avea de susținut meciuri foarte grele. Boxerii din afara lotului (în special cei din provincie) vor urca scările ringului, decișî să lupte fără menajamente, să-i convingă pe antrenorî că porțile reprezentativei trebuie deschise tot mai larg. Un lucru este cert : titularii selecționatei de tineret vor trebui să facă apel la toate cunoștințele tehnice și tactice, să lupte cu o mare dîrzenie pentru a dovedi că merită încrederea ce li se acordă, aceea de a purta tricourile reprezentativei. Asaltul boxerilor „din afară" va fi, fără discuție, insistent.

Firește că, din aceste confruntări, are de cîștigat sportul nostru cu mănuși. Eforturile care se depun, la toate nivelurile (juniori, tineret, seniori), țintesc la reafirmarea boxului românesc pe plan mondial. „Criteriul tineretului", ca și alte numeroase competiții interne și internaționale la care vor lua parte anul acesta pugiliștii noștri, va scoate la lumină — sîntem convinși — noi talente. Iată de ce, spectatorii bucureșteni așteaptă cu nerăbdare sunetul gongului inaugural, cînd arbitrul craiovean Mihai Voiculescu va da semnalul celei dintîi confruntări.

În ziarul de ieri am publicat programul primei gale. Acum vom prezenta cititorilor pe boxerii care vor intra între corzi duminică dimineața : I. Nicolau (Dinamo Buc.) — I. Pascale (C.F.A. Brăila) ; Fr. Molnar (Tractorul Brașov) — Fl. Lucaci (A.S.A. Tg. Mureș) ; P. Dobrescu (Progresul Brăila) — V. Potolea (C.S.O. Galați) ; G. Pometcu (Steaua) — Gh. Drugă (Tractorul Brașov) ; Gh. Bădilă (C.P.M.B.) — V. Prodan (Metalul Buc.) ; Gh. Ene (Dinamo Buc.) — V. Tamaș (U.M. Timișoara) ; C. Cocîrlea (Dinamo Buc.) — Al. Matius (Steaua) ; Gh. Călin (Dinamo Buc.) — D. Găinaru (A.S.A. Tg. Mureș) ; P. Cojocaru (Rapid) — P. Pîrvu (Energia Cîmpina) ; A. Iancu (Steaua) — D. Bucur (A.S.A. Bacău).

R. CĂLĂRAȘANU

BĂIEȚII LUI SIMA ZOSIM

SIMA ZOSIM
văzut de caricaturistul NEAGU RĂDULESCU

Sînt aproape 20 de ani de atunci. Majoritatea curselor cicliste aveau ca etapă principală — piatra de încercare pentru sportivi — ruta București — Brașov. Pentru ploieșteni era o mare bucurie. Cînd se apropia caravana, de-a lungul șoselei Cîmpinei se înșirau mii și mii de locuitori ai orașului aurului negru. Veneau să-i vadă pentru cîteva clipe pe Marin Niculescu, pe frații Chicomban și Martie Ștefănescu. Dar ochii îi căutau și pe băieții din orașul lor. Și din cînd în cînd auzeai cuvinte de încurajare : „hai Brutaru", „hai Dolete", „hai Sima".

Era Sima din mahalaua noastră. Tînărul electrician, deși nu cîștigase vreo cursă importantă, era socotit printre vedetele ciclismului de atunci. A practicat ciclismul vreo 15 ani. A venit de multe ori pe locuri fruntașe în întrecerile pe etape : locul IV la un campionat de fond, locul VI în „Cursa Scînteii" etc.

★

Anii au trecut. Era prin 1959. Atunci, Sima Zosim a descălecat pentru ultima oară de pe bicicleta de curse și și-a pus în vitrină tricoul cu cele două buzunare mari de pe piept. Dar n-a părăsit ciclismul. În 1953 absolvise o școală de antrenori, după ce doi ani lucrase voluntar ca instructor la Flacăra Ploiești, asociație ale cărei culori le reprezentase mai bine de 10 ani. Atunci, în 1959, a fost scos din producție și numit antrenor la școala sportivă (secție transferată, după un an, la Petrolul Ploiești). Era punctul de plecare în noua muncă, pe care o desfășoară și azi.

Desigur, rezultate n-au venit imediat. La început n-a fost ușor. Materialul pe care-l avea nu era suficient, motocicleta cu care trebuia să-i urmărească pe băieți la pregătire se defecta mereu. Era veche. Dar Sima, e un om modest, ambițios, sîrguincios, dornic să facă o treabă bună. Și-a propus — fără să spună cuiva — o întrecere inedită cu Marin Niculescu, cu Traian Chicomban, să-i întrecă în creștere a cît mai mulți sportivi tineri pentru ciclismul românesc.

★

Într-o zi, a plecat să colinde școlile profesionale din Ploiești. S-a interesat printre elevi cui îi place mersul pe bicicletă și a recrutat vreo 10—12 puștani. La început le-a povestit de ciclism, de foștii lui parteneri de întrecere, le-a arătat cît de frumos este acest sport și încet, încet i-a introdus în tainele lui. Au urmat săptămîni, luni și ani de muncă. O muncă migăloasă de instruire, pentru că ciclismul nu e atît de simplu cum ar părea la prima vedere. Și rezultatele n-au întîrziat să apară. De Sima și băieții lui a început să se vorbească tot mai mult. Cînd cineva întreba **„cine îi pregătește pe Ștefan Badiu"** (n.n. campion republican de juniori) sau **„Din mîna cui a ieșit Constantin Ciocan"** (n.n. care în 1963, înfirmînd toate pronosticurile, a cîștigat „Cursa Scînteii"), venea același răspuns — **Sima Zosim.**

La Petrolul Ploiești, secția de ciclism se dezvolta de la o zi la alta. Alți puști erau recrutați, alte talente se remarcau în competițiile interne. Azi, bilanțul secției este următorul : **4 titluri de campioni republicani pe echipe la juniori ; 3 la individual și locul I în „Cupa regiunilor".**

Acum un an, un alt băiat de la școala lui Sima, pe nume **Tudor Vasile,** și-a luat zborul spre afirmare. La ultima ediție a „Turului României" acest puști a fost o adevărată revelație — locul VII la individual și locul I cu echipa de tineret a țării.

Deunăzi, am stat de vorbă cu antrenorul ploieștean.

— Ce-ți fac băieții, **Sima ?**

— Mulțumesc, bine.

— Ce mai pregătești ?

— Acum am 17 tineri în secție. Unii dintre ei sînt gata să se afirme. **Ion Rădăcină** și **Valeriu Stăniilă** sînt în lotul republican de speranțe. Îi urmează îndeaproape alți 4 juniori buni — **Petre Tudor, Iulian Constantin, Alexandru Zaroschi,** campioni de juniori în anul trecut, și **Florin Morărăscu.**

— Cum lucrezi cu toți 17 ?

— În două grupe : avansați și începători, dimineața și după-amiaza, în funcție și de programul școlar. Cu cei mai mari de 5 ori pe săptămînă, iar cu copiii de trei ori, plus un antrenament voluntar.

— De unde iei acești copii ?

— Din școlile profesionale și elementare. De pildă, alți băieți talentați, **Melenciuc** și **Dumitrescu** sînt elevi în clasa a VIII-a, iar **Beldiman,** anul I la profesională. Am avizul școlilor și al părinților. Într-o zi, poate că și ei vor urma drumul lui Ciocan, V. Tudor și al altora care la vîrsta stagiului militar ne-au părăsit.

— Și nu ești supărat ?

— Nu. Secția de la Petrolul, situată printre primele din țară, la fel ca și aceea a lui Martie Ștefănescu de la Brașov, are ca scop formarea de viitori ciclișți. Pînă acum, în această privință, cred că ne-am făcut datoria.

★

Da. Sima și-a făcut datoria. Și nu are de gînd să se oprească aici. Întrecerea cu foștii lui colegi, în care, credem noi, conduce, continuă. Ciclismul românesc are nevoie de cît mai multe tinere talente. Ce bine ar fi ca exemplul lui **SIMA ZOSIM** să fie urmat de cît mai mulți antrenori. Sportul cu pedale din țara noastră ar avea numai de cîștigat.

Constantin ALEXE

LOTURILE NAȚIONALE AU ÎNCEPUT PREGĂTIRILE ÎN VEDEREA CAMPIONATELOR EUROPENE

Au trecut abia cîteva luni de la încheierea campionatului european de baschet masculin și iată că această competiție a revenit în actualitate. Mai precis, în ultima ședință a F.I.B.A. s-a stabilit ca viitoarea ediție a C.E. (septembrie 1969, la Napoli) să se desfășoare după o nouă formulă, conform căreia la turneul final vor lua parte 12 echipe, două fiind calificate din oficiu (U.R.S.S. ca deținătoare a titlului și Italia ca țară organizatoare), iar restul de zece urmînd să participe la cinci turnee de calificare (din fiecare turneu se vor califica primele două). Turneele se vor disputa de la 28 septembrie 1968 pînă la sfîrșitul primăverii anului 1969, iar grupele vor fi alcătuite cu prilejul celei de a XIII-a Sesiuni a Conferinței Permanente a F.I.B.A. (Ischia — iunie 1968). Sperăm că federația noastră de specialitate va solicita din vreme organizarea uneia din grupe, a cărei desfășurare într-unul din centrele baschetbalistice ale țării (Clujul, de pildă, unde se află și cea mai modernă sală din țară) ar fi de un real folos dezvoltării acestui joc sportiv.

Avînd drept scop final o cît mai bună comportare la a XVI-a ediție a campionatului european, lotul nostru reprezentativ a și început pregătirile, sub îndrumarea antrenorilor Alexandru Popescu și Mihai Nedef. Baschetbaliștii români au petrecut două săptămîni la Poiana Brașovului unde, pe lîngă programul de pregătire fizică generală, au făcut mult schi. Lotul a fost alcătuit din Albu, Novac, Diaconescu, Dragomirescu, Cernea de la Dinamo, Nosievici, Savu, Gheorghe de la Steaua, Rühring de la Universitatea Cluj, Dikai, Birsan de la Politehnica Brașov și Tarău de la I.C.F. În continuare, reprezentativa României, a cărei componență va fi în funcție de consțiinciozitatea, seriozitatea și forma sportivă a fiecărui jucător, se va antrena cu regularitate în Capitală și va participa la cîteva turnee internaționale (în luna august se va deplasa în R.S.S. Armenia, apoi în Italia, va lua parte la Cupa orașului București și la Balcaniadă).

Echipa națională feminină, care are drept obiectiv campionatul european din Sicilia (5—14 iulie 1968), a petrecut și ea două săptămîni la Poiana Brașovului, în următoarea componență : Anca Racoviță (reintrată în activitatea competițională după o absență de un an), Hanelore Spiridon, Octavia Simon, Bogdana Diaconescu, Sanda Dumitrescu, Cornelia Taflan, Gabriela Vartepniuc, Anca Demetrescu, Ileana Ghiță, Ecaterina Vogel, Octavia Bițu, Angela Tita și Suzana Szabados. Antrenorii lotului sînt Sigismund Ferencz și Grigore Costescu. În ceea ce privește competițiile de verificare, calendarul federației prevede doar două : Cupa Mării Negre și Balcaniada. Mult prea puțin pentru a se face o verificare cu adevărat profundă înaintea unui campionat european.

Radu Diaconescu, cel mai tînăr component al reprezentativei noastre masculine, într-o poziție caracteristică
Foto : V. BAGEAC

CONCURSUL INTERNAȚIONAL DE LA BYDGOSZCZ

Reprezentanții noștri învingători la echipe

După cum am mai anunțat, un lot de floretiști români — sportivi sub 20 de ani — au fost prezenți la un interesant concurs internațional desfășurat în localitatea poloneză Bydgoszcz. La înapoiere, am solicitat antrenorului *J. Istrate,* conducătorul lotului, cîteva detalii în legătură cu acest concurs.

De la început, aș vrea să precizez că noi am fost singura delegație cu trăgători juniori sau din lotul de tineret. Am acceptat, totuși, să evoluăm alături de scrimeri seniori din U.R.S.S., Ungaria, R.D. Germană și, bineînțeles, din țara gazdă, considerînd că vom reuși, cel puțin, să ne îmbogățim bagajul cunoștințelor, experiența.

Concursul masculin de floretă a adus în fața planșelor un număr de 68 de trăgători, cifră neobișnuită pentru început de sezon, dintre care cei mai mulți polonezi. Printre ei, nume cu sonoritate pe plan internațional, ca Parulsky, Wojda, Lisewsky, Rozicky, Skrudlik, Franke. Sovieticii au concurat cu experimentații Sisikin și Denisov, iar din R.D. Germană au fost prezenți Raschke și Schenkel, cei mai bine cotați dintre floretiști pe anul 1967. Noi am prezentat un lot format din Burlea, Niculescu și Constantinescu. Dintre aceștia, doar Burlea mai participase la concursuri internaționale.

Formula de concurs a fost și ea cu totul originală. S-a plecat cu serii a cîte 8 și chiar 9 trăgători. S-a continuat cu eliminare directă cu recalificări și finală de 6. În același timp, însă, sportivii eliminați au rămas în competiție, trăgînd pînă la precizarea locului fiecăruia dintre ei. Același sistem a fost aplicat și în întrecerea feminină.

Desigur, un asemenea sistem... supermaraton (concursul a durat de la ora 9 pînă la ora 23, fără întrerupere, masa servindu-se pe... apucate, între asalturi), a însemnat un alt handicap serios pentru tinerii noștri trăgători, obligați să susțină un număr sporit de asalturi. În cazul lui Burlea — 22. De aici și o stare de oboseală, mai ales nervoasă, care a influențat rezultatele: Burlea a ocupat locul 20, la egalitate cu Schenkel, Niculescu — 34, Constantinescu — 44. Proba a revenit lui Ryczard Parulsky.

Fetele au făcut față ceva mai bine efortului solicitat de acest concurs cu totul neobișnuit ca sistem, clasîndu-se pe locurile 10 (Eva Lenghel), 19 (Luminița Popescu) și 20 (Rodica Văduva). Numărul concurentelor a fost de 61. A terminat în frunte, Elisabeta Czimermann.

La Bydgoszcz a avut loc, în continuare, și o întrecere pe echipe. Trăgătorii noștri, sub numele clubului I.C.F., au fost victorioși, la fete (8—1), și la băieți (6—3), în fața aceluiași adversar, echipa clubului Zwiazkowiec din localitate.

(t. st.)

PANORAMIC SPORTIV INTERN

(Urmare din pag. 1)

săptămîna viitoare se dă startul în „Cupa României". Și, mai ales, pentru că ei iubesc fotbalul...

După o amînare atît de controversată, rugbyul va lua — sperăm — startul. „Cupa de iarnă" — cu participarea a șapte echipe bucureștene și a formației constănțene Farul (de ce numai acest XV din provincie?) — programează în prima etapă jocuri deosebit de interesante pe care, ca întotdeauna, le va găzdui singurul stadion care a acceptat prietenia permanentă a rugbyului : Constructorul !

La Tușnad și București — patinaj. Cu atracția deosebită, întrecerile se recomandă singure...

Schiul — cu motivate, în parte, absențe — este prezent în panoramicul nostru prin cîteva concursuri deosebit de importante. Unul — de sărituri — la Valea Strîmbă (felicitări federației). Poiana Brașov nu are, însă, vacanță ! Sîmbătă și duminică : campionatele universitare (vrem să consemnăm un rezultat care să confirme speranțele în schiul studențesc) la probele alpine și de fond, precum și campionatul de fond al Brașovului (de aici așteptăm, de fapt, afirmarea unor noi elemente talentate).

Și un final care ne reamintește de temerarele lansări pe pîrtia de la Alpe d'Huez. Ați ghicit — bobul ! Un ecou olimpic pe care-l aplaudăm cu toată căldura : pe Furnica, campionatele naționale, „Cupa României", „Cupa Federației", „Cupa Carpați", „Cupa Bucegi" etc. Zile în principiu 10 — de pasionante întreceri la bobul de două persoane, în compania recent medaliaților olmpici de la Grenoble și a celorlalți fruntași ai acestui sport.

Ce-ar fi să luăm, într-o dimineață, trenul de Sinaia ?

Ilustratorul de pe apa Sîmbetei

În urmă cu puțini ani pictorul Jules Perahim și-a deschis la Dalles expoziția de proverbe. Erau acolo și „Cap ai, minte ce-ți mai trebuie" și „Pune carul înaintea boilor" și foarte multe altele, desenate într-o manieră violent satirică, amestec de grotesc și absurd. Văzîndu-le, ne-am amintit marea tradiție a ilustrării proverbelor și maximelor. Ne-am amintit de zguduitoarele „Capricii" ale lui Goya, de maximele lui Pieter Breughel cel bătrîn și de fantasticul părinte al suprarealiștilor, vrăjitorul groazei și umorului negru — Hyeronimus Bosch.

Publicistica grafică modernă n-a epuizat nici hazul, nici proverbele — și iată-i pe Eugen Taru, Matty, A. Poch, Nelț Cobar, continuînd în presa cotidiană această transcriere a vorbelor de duh. Dar, cum orice artă are novatori, cum orice curent, școală își găsesc un geniu care le revoluționează, și ilustrarea proverbelor a făcut marele său pas istoric. Ea a fost transformată dintr-o artă simplă, figurativă, într-un adevărat Pop — și Op — Art. Și anume ea a coborît de pe hîrtie și de pe pînză direct în viață.

— Am desenat destul „Carul înaintea boilor" — și-a spus artistul modern. Hai să-l și punem așa. Destul „Cap ai, minte ce-ți mai trebuie" — să tăiem scăfîrlia și să extragem mintea cu seringa. Dar, să inaugurăm această serie de maxime cu binecunoscutul „S-a dus pe apa sîmbetei".

Astfel, artistul s-a îndreptat spre munții Făgărașului, a trecut de orașul cu același nume și s-a oprit la Sîmbăta de Jos. Pe lîngă poarta gospodăriei curgea chiar apa Sîmbetei. Clipocitul valurilor l-a încîntat urechea și terenurile de sport i-au mîngîiat ochii. Și acum, între timp, devenise director al gospodăriei de stat de pe malul rîului, a rulat terenul de fotbal ca pe un covor și l-a aruncat în apă. Terenul făcut sul s-a afundat de vreo două ori și dus a fost.

— Dar terenul, terenul nostru... au îngăimat îngroziți sportivii Recoltei.

— Fotbaliștii au microbi, a replicat directorul-artist. Se vor îmbolnăvi caii. Și, nu e mai frumos decît să batem mingea, să ilustrăm proverbe ? Ia uitați-vă cum se tot duce...

— Dar vreme de 15 ani — au șoptit sportivii — caii nu s-au îmbolnăvit...

— Liniște ! a cerut directorul împăturînd terenul de volei. Atenție, hop !

Terenul de volei, mai sălătăreț, umbla pe valuri ca o rață.

— Și acum — a strigat directorul — să vedem dacă-l ajungem cu sectoarele de atletism. Atenție, hop !

Gum era și de așteptat, fiind mai antrenate, sectoarele de atletism au ajuns terenul de volei, l-au întrecut și au pornit mai departe cu toată viteza. Pe mal, cicliștii, călăreții, luptătorii, gemeau neputincioși.

Căci, artistul ilustrator de proverbe, Victor Răceanu, continua să fie nu numai novator în plastică, dar și directorul lor. E drept că Victor Șeț, președintele asociației sportive a gospodăriei, naiv și entuziast, și-a spus : „Toț sîntem Victor amîndoi, poate o să mă înțeleagă. Să-i explic cum e cu sportul..." Directorul însă n-a înțeles atitudinea neartistică a salariatului său și i-a făcut cîteva aluzii concrete la primă și salariu.

Apoi, demontînd popicăria, a transformat-o... în proverb.

În clipa de față, din bogata activitate a sportivilor Recoltei din Sîmbăta de Jos au rămas doar trofeele. Ele vor fi lansate însă pe apă la prima ocazie festivă. Și pentru că directorul-artist are acum o îndelungată practică de creație, va urma, pare-se, ilustrarea proverbelor și maximelor : „Șacul și petecul", „Cum e turcul și pistolul" și, în final,

„Orice nas își are nasul".

Camil BACIU
după o corespondență de
VALENTIN LAZĂR
și MIHAI BUJOR

— DAR DE FAPT —

fotbal

U. T. A. VA RĂMÎNE CREDINCIOASĂ SPIRITULUI OFENSIV ŞI TRADIŢIEI DE PROMOVARE A JUNIORILOR

Am ajuns la Arad într-o după-amiază cu burniță, ultima dinaintea plecării U.T.A.-ei în turneul din Ungaria și Iugoslavia. Am întîlnit echipa textiliștilor undeva la marginea orașului, antrenîndu-se pe un teren străin, închiriat cu ora. Am pătruns înăuntru prin locul unde se bănuia c-ar fi existat cîndva o poartă, am privit în stinga clădirea părăginită, cu orbitele ferestrelor goale, am văzut un teren de joc clisos, pe care alergau fotbaliștii de la U.T.A. (împărțiți în două echipe), arbitrați de Reinhardt și asistați de un singur om, simbolizînd, în după-amiaza aceea, spectatorul, conducătorul și antrenorul: Coco Dumitrescu.

— Sîntem aici din lipsa unui teren de antrenament, ne-a declarat antrenorul principal al arădenilor (foarte incomod să te pregătești toată iarna în spatele porților, pe pista de atletism, sau pe terenuri străine, cînd ai echipe de seniori și tineret, plus centru de copii și juniori).

Cea mai mare parte a zilei, ne ocupăm de chestiuni administrativ-organizatorice, neglijînd adevăratele noastre atribuții. Secția de fotbal, alcătuită pe principiul voluntariatului, este compusă din oameni cu însemnate responsabilități în uzină, lipsiți de timpul material necesar rezolvării problemelor care marchează existența unui colectiv fotbalistic de performanță.

— Pe ce coordonate tactice pregătești echipa pentur retur?

— În apărare, vom utiliza un mijlocaș de protecție în fața fundașilor centrali. Ceilalți doi mijlocași vor avea responsabilități mai accentuate în atac. În față vom împinge trei „vîrfuri" (extremele vor fi solicitate mult mai puțin în apărare), iar forța ofensivă va fi întărită prin incursiunile fundașilor laterali și prin intercalările jucătorilor din linia mediană. Circulația mingii va fi deviza noastră.

— Deci, nu te convertești la „beton", tactică ce seduce acum pe unii antrenori de la noi.

— U.T.A. a fost întotdeauna îndrăgită pentru credința ei în spiritul ofensiv. Avem datoria să păstrăm această tradiție axată pe cele mai sănătoase principii ale fotbalului. Pe lîngă alterarea frumuseții jocului, tactica cu „libero" și celelalte elemente componente ale „betonului", este uzantă pentru jucători, nerațională, concentrează inutil oameni în apărare văduvind linia de atac și pretinde pentru aplicare jucători de mare clasă (mijlocași, înaintași), absenți deocamdată în fotbalul nostru.

— S-a conturat unsprezecele echipei voastre pentru retur?

— Oarecum. Gornea — Birău, Bacoș, Lereter, ? — Pop, Pojoni, Axente — Popescu, Petescu, Dumitrescu. Pentru postul de fundaș stînga candidează Țîrlea, Czako și doi tineri: Badea și Brosovschi.

— Apare deci Pojoni?

— Deocamdată, în partidele de antrenament. Sperăm însă să fie prezent și în prima etapă de campionat. Pînă acum, Crișul Oradea nu i-a dat dezlegare. Ne pretinde, în schimbul ei, niște satisfacții situate peste puterile noastre. Pojoni nu joacă de 15 luni. Are 25 de ani și este apt să devină titular în echipa națională. Frustrăm fotbalul de un jucător capabil mulți ani de acum înainte de un randament excelent. Preferînd să nu joace timp de 15 luni, cu toate dezavantajele derivate din această inactivitate prelungită, Pojoni a demonstrat lipsă de afinitate față de vechiul său club și, implicit, sincer atașament pentru U.T.A. Sperăm că memoriul pe care l-am înaintat conducerii Federației va găsi înțelegerea cuvenită.

— În schimb, nu-l zăresc pe Chivu.

— L-am cedat, de curînd, echipei Vagonul, după zile de cumpănă și chibzuință. Era, și mai este, un jucător valoros, am fi avut multă nevoie de el, dar rămîne incorigibil pe anumite planuri. Am încercat, în fel și chip, să-l disciplinăm, dar ameliorările au fost trecătoare. Am fi bucuroși să auzim, de acum înainte, lucruri mai bune despre Chivu. Poate va sesiza că renunțînd la el, U.T.A. i-a semnalat începutul declinului și va încearca să se ajute singur, smulgîndu-se de pe o pantă nefastă. Am primit, în schimb, de la Vagonul trei juniori: Bătrîna (portar), Brosovschi (fundaș), Sereș (înaintaș). Tinerii jucători de talent au fost întotdeauna pasiunea U.T.A.-ei, modalitatea ei de salvare și, paradoxal, motivul plafonării ei. Am lansat anual jucători cu perspectivă, supraviețuind în divizie grație talentului lor. De cele mai multe ori n-am beneficiat, însă, de potențialul lor la maturitate. Nu se împlineau la noi, de regulă, ne-au fost smulși de către alte echipe care au tratat U.T.A. drept izvor proaspăt și nesecat de fotbaliști tineri, cu tehnică bună. În aceste condiții, am început să credem că nu vom mai ajunge niciodată o echipă mare, capabilă de performanțe.

— Dragă Coco, e bine să rămînem optimiști, măcar pînă la începerea campionatului. Argumentația ta circumscrie un fenomen general, care, prin proporții și nocivitate, nu mai poate rămîne multă vreme fără rezolvare. Observ, în altă ordine de idei, reprofilarea, sau specializarea unor jucători pe posturi noi.

— Da. Petescu se reîntoarce la rolul său de debut, vîrf de atac, Pojoni va interpreta atribuțiile mijlocașului de protecție, Pop și Axente apar într-o nouă postură (mijlocași), iar Popescu debutează ca extrem dreapta.

— Un antrenor nu trebuie să fie străin de problemele resurselor materiale ale clubului. Cum apreciezi fluxul spectatorilor și încasărilor la Arad?

— În scădere. Stadionul nostru nu are decît 2 000 de locuri în tribune. Oamenii de ordine sînt din uzină și, astfel, toți cunoscuții lor din fabrică intră gratis (peste o treime din numărul spectatorilor la fiecare meci). Dimpotrivă, cheltuielile noastre sînt mai mari decît ale altor echipe, deoarece situația excentrică a orașului Arad ne obligă să avem cele mai lungi (deci mai costisitoare) deplasări. Apropo de venituri. Mă gîndesc, de mult, la un mijloc pentru stimularea echipelor spre un joc ofensiv. La fiecare meci, încasările ar trebui să se împartă. Șaizeci la sută pentru învingători, patruzeci la sută pentru învinși. Iată un determinant mai puternic decît toate criticile la adresa spiritului defensiv, care marchează evoluția echipelor în deplasare. Tema ar merita puțină meditație.

Romulus BALABAN

Sport... complimentar

Un ulcer care îl supără din cînd în cînd l-a ținut pe Badea, cîtva timp, departe de efortul antrenamentelor. Talentatul înaintaș al Petrolului nu și-a neglijat însă pregătirea fizică, ba se poate spune că s-a pus la punct cu ea... trăgînd săniuța în care trona fiica sa, Isabela.

Aceasta s-a întîmplat în ianuarie. Acum, Badea cunoaște și el febra pregătirilor pentru retur. Nu este atît de departe vremea cînd petroliștii erau campioni ai țării la fotbal. Cînd ai o astfel de „carte de vizită" îți revin parcă obligații în plus de a te pregăti cu grijă...

Rapid—Metalul București 1—0 (1—0)

În ciuda terenului greu, cele două formații au desfășurat un joc dinamic, presărat cu faze spectaculoase.

În fotografie: un volé al lui Motroc peste apărarea metalurgistă, surprinsă în poziție avansată. Neagu răspunde prezent și... 1—0 pentru Rapid.

Foto: A. NEAGU

ȘTIRI... ȘTIRI... ȘTIRI... ȘTIRI... ȘTIRI...

ÎNFRÎNGERE SEVERĂ A DINAMOVIȘTILOR BUCUREȘTENI

La 18 februarie, Dinamo București a susținut al doilea joc din cadrul turneului întreprins în Iran. Jucînd împotriva selecționatei de tineret a acestei țări, echipa română a pierdut cu 5—0. Apărarea bucureștenilor s-a dovedit în formă foarte slabă. Portarul Niculescu a primit trei goluri parabile. Introdus ulterior, Datcu a apărat mai bine, în ciuda faptului că a primit și el două goluri.

Înaintașii dinamoviști au trimis de trei ori mingea în bară și au înscris două goluri, anulate de arbitru, dar toate acestea nu pot atenua impresia neplăcută produsă de severa înfrîngere a echipei bucureștene.

POLITEHNICA GALAȚI — ROW-RYBNIK (POLONIA) 1—0 (0—0)

Joc animat în ciuda terenului noroios. Unicul gol a fost înscris de Adam (min.62).

T. SIRIOPOL-coresp.

VICTORIA TG. JIU — A.S.A. TG. MUREȘ 2—3 (1—1)

Partidă spectaculoasă, presărată cu acțiuni tactice izbutite. Autorii golurilor: Baroga (min. 24), Firoiu (min. 76) pentru gazde, Siko (min. 4), Balaș (min. 52 din lovitură de la 11 m) și Mureșan (min. 82) pentru oaspeți. În repriza I, poarta echipei din Tg. Jiu a fost apărată de maestrul emerit al sportului Ion Voinescu.

MANOLE BĂLOI—coresp.

METALUL HUNEDOARA — A.S. CUGIR 1—1 (0—0)

Meci de un nivel tehnic mediocru, disputat pe un teren desfundat. Au înscris Popescu (min. 70) pentru Metalul și Dinea (min. 87) pentru A. S. Cugir.

V. ALBU—coresp. principal

CHIMIA FĂGĂRAȘ — METROM BRAȘOV 3—1 (2—0)

Au marcat Filip (min. 1 și 35 — ultimul din 11 m), Feher (min. 66), respectiv Doicu (min. 81).

LAZĂR VALENTIN—coresp.

CHIMIA RM. VÎLCEA — C.S.M. SIBIU 3—2 (1—1)

Au marcat Mihăilescu (min. 75), Preda (min. 15 și 50), pentru învingători, Laufceag (min. 30) și Schwartz (min. 80).

N. POP—coresp.

PRONOSTICUL NOSTRU

(ETAPA DIN 25 FEBRUARIE 1968)

1.	Atalanta — Roma	x
2.	Cagliari — Mantova	1
3.	Fiorentina — Bologna	1
4.	Internazionale — Varese	1
5.	Verona — Palermo	x
6.	Lanerossi — Napoli	x
7.	Sampdoria — Brescia	1
8.	Spal — Torino	2
9.	Foggia — Bari	1
10.	Lazio — Genoa	1
11.	Modena — Novara	x
12.	Pisa — Padova	1
13.	Venezia — Potenza	1

CONDIȚII DE PREGĂTIRE EXCELENTE — PE CÎND ȘI REZULTATE?

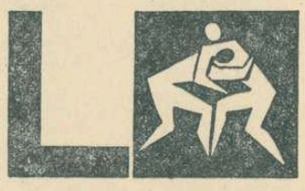

Sportivii ceferiști din Timișoara se pot mîndri cu o bază materială excelentă, cu un complex sportiv care stîrnește invidia oricui și pe bună dreptate. Situat în apropierea gării, imensul patrulater împrejmuit cu plopi argintii cuprinde un cochet stadion cu tribune, un teren de antrenament pentru fotbal, săli de sport, sectoare de atletism, care s-au îmbogățit recent cu o nouă construcție, pista de iarnă. Pista acoperită are trei culoare (114 m lungime) și gropi de sărituri unde atleții se pot pregăti în bune condițiuni în anotimpul rece.

Vizitînd această bază sportivă timișoreană, ne-a impresionat, în mod deosebit, sala de lupte. Se poate spune, pe bună dreptate, că nici un oraș din țară nu dispune de o sală de sport așa de modernă — rezervată în exclusivitate sportului luptelor — cum este cea a clubului C.F.R. Timișoara. Sala, de dimensiuni mari (30 x 12 x 5 m), cu parchet pe jos, avînd vestiare, cameră pentru antrenori, cabinet medical, baie precum și toate instalațiile și materialele necesare (trei garnituri de saltele acoperite cu prelată din material plastic, aparate de forță, haltere, mingi medicinale, manechine, spaliere etc.) asigură luptătorilor condiții de pregătire dintre cele mai bune. S-ar putea pune întrebarea: de ce nu obțin atunci luptătorii timișoreni rezultate de valoare? (Echipa de „greco-romane", din campionatul republican divizia A, a avut o comportare mediocră în 1967). N-au suficienți sportivi? Ba, dimpotrivă. Una din explicații ar fi că sala a intrat în funcțiune de un an și ceva.

Cei doi antrenori — Valentin Bati (cu o jumătate de normă) de la „greco-romane" și Dumitru Dana — de la „libere" ne-au promis că în scurt timp elevii lor vor reactualiza frumoasele tradiții bănățene ale sportului luptelor, vor evolua la înălțimea condițiilor de pregătire pe care le au.

Iată-ne la un antrenament de „libere". În mijlocul saltelei, antrenorul Dana demonstrează elevilor cum se execută „podul", procedeu tehnic de bază indispensabil fiecărui luptător. În jurul lui vreo douăzeci de tineri, între 13 și 18 ani, elevi ai școlilor profesionale și generale din oraș. Ei au trecut deja prin sita primei selecții (la început au fost aproape patruzeci) și urmează ca după primele meciuri amicale, ei între ei, să se decidă asupra acelor care vor fi menținuți în secția de lupte a clubului. Seara se lucra pe toate cele trei saltele. Se antrenau cei mari, cum le spun puștii celor care nu mai au emoții că vor trece sau nu examenul selecției. Cei aproape treizeci de luptători se pregăteau pe grupe de vîrstă (copii, juniori, seniori) executînd cu multă conștiinciozitate programul de antrenament. Au condiții excelente de pregătire, așteptăm să îndeplinească promisiunea — saltul calitativ.

Toma RABȘAN

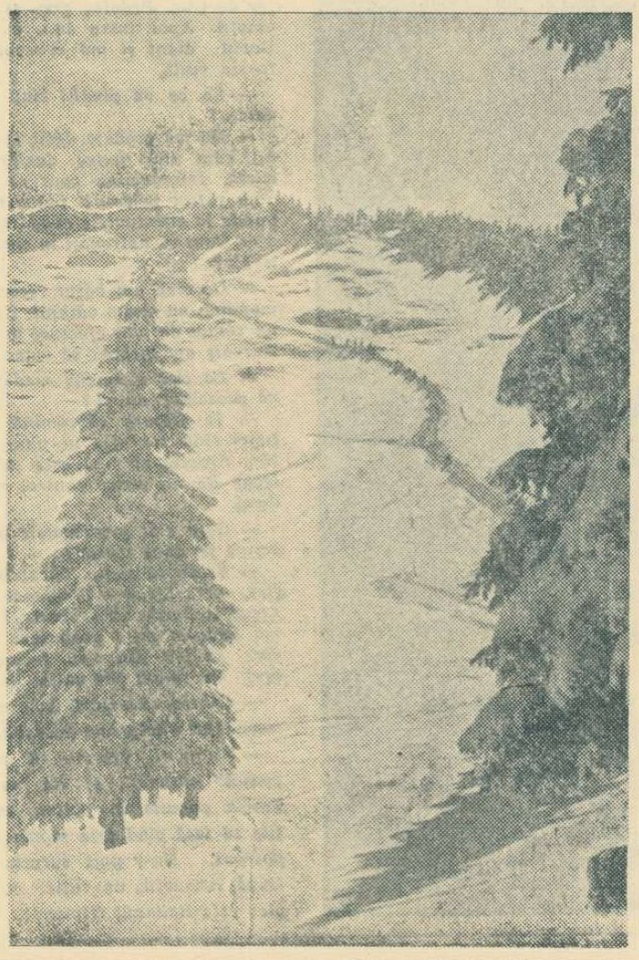

Sfîrșit de săptămînă! Pentru iubitorii muntelui, ai drumeției, ai schiului, un nou prilej de a porni spre înălțimile acoperite de albul imaculat al zăpezii proaspăt căzute.

Acolo îi așteaptă popasul cald, odihnitor la cabane, îi așteaptă pîrtiile pentru coborîrile sinuoase pe schiuri, bețișugul de zăpadă pentru zburdalnicele bătălii cu bulgări de pulbere rece și albă. Îi așteaptă, încă, bucuriile iernii..

CALITATEA PÎRTIILOR — ELEMENT DETERMINANT ÎN PRACTICAREA SCHIULUI

Dacă, pînă nu de mult, o stațiune de munte era căutată pentru peisaj, confortul hotelurilor sau numărul mijloacelor de transport, astăzi, la aceste criterii se adaugă și cel al calității pîrtiilor de schi. Piste ca Lauberhorn, Furggen, sau Valée Blanche au contribuit cu prisosință la lansarea pe plan mondial a unor stațiuni ca Wengen, Cervinia sau Chamonix.

Experiența țărilor alpine arată că în zilele noastre este de neconceput existența unei stațiuni pentru sporturi de iarnă fără 4—5 piste de schi cu grad de dificultate variat (începători, avansați, consacrați).

Poiana Brașov, cea mai cunoscută stațiune montană românească, își datorește în mare măsură dezvoltarea de astăzi cunoscutei sale piste „Sulinar". Dar Sulinarul și pîrtia Lupului la Poiana Brașov, Clăbucetul la Predeal sau Caraimanul la Bușteni sînt printre puținele pîrtii amenajate și ele nu pot face față creșterii vertiginoase pe care a luat-o schiul de turism și performanță din țara noastră.

Pentru a evita marile aglomerații ce se creează pe pistele existente, mai ales la sfîrșit de săptămînă, există tendința ca amatorii de schi să caute noi pante în locuri mai retrase, neamenajate, în special în zonele alpine, dar unde pericolele de accidente cresc datorită neuniformității stratului de zăpadă, pietrelor sau rădăcinilor ascunse, avalanșelor etc.

Aglomerația excesivă pe pistele de schi organizate creează o frînă în progresul schiului de masă cît și a celui de performanță, impunîndu-se de urgență o sporire a numărului pistelor.

Dar, chiar pe terenurile cu destinație precisă pentru pîrtii de schi apar fenomene care le fac discutabile ca utilizare, și anume:

— existența unor puncte de „strangulare" care împiedică scurgerea normală a fluxului de schiori transportați ritmic în amonte de mijloacele mecanice de transport pe cablu (Valea cu Brazi-Sinaia);

— apariția unor „făgașe" de gheață la scurt timp după căderea primei zăpezi, făcînd pistele greu practicabile în tot restul sezonului (partea superioară a Clăbucetului-Predeal);

— înzăpezirea neuniformă și dispariția prematură a zăpezii pe porțiunile cele mai solicitate (Valea lui Carp-Sinaia).

Dacă pentru pîrtiile existente se pot lua numai măsuri de îmbunătățire a fenomenelor amintite, pentru noile piste ce se vor construi trebuie avute în vedere unele principii care le asigură calitatea chiar de la trasare.

În acest sens Jean Cattelin, directorul cunoscutei stațiuni franceze Courchevel, un specialist în materie, recomandă într-un studiu utilizarea versanților nordici și împăduriți arătînd rolul pe care îl are pădurea în păstrarea uniformă a stratului de zăpadă, ferind pîrtia de vînturi și de razele soarelui.

Legat de această recomandare, vreau să remarc rezervele pe care le mai are la noi Ministerul Economiei Forestiere în ceea ce privește acordul său pentru crearea de noi pîrtii și în zonele împădurite.

În afara unor operații pregătitoare ca derocări, curățirea terenului de rădăcini, nu trebuie omisă înierbarea porțiunilor fără vegetație.

Studiul citat, bazîndu-se pe o vastă experiență, arată că iarba formează o „armătură" în primul strat de zăpadă și ridică rezistența la uzură prin frecare a pîrtiei făcînd-o aptă pentru schiat un timp mai îndelungat chiar și în condițiile cînd zăpada este mai puțin abundentă.

Pentru a se împiedica apariția făgașelor de gheață susamintite, în stațiunile din străinătate se efectuează periodic baterea zăpezii cu tractoare tip „Rotrak". În contextul acelorași măsuri trebuie să avem în vedere balizarea pîrtiilor și organizarea serviciului de prim-ajutor.

Aș vrea să remarc, în încheiere, că organele interesate în dezvoltarea schiului și a turismului de iarnă în țara noastră, avînd la bază o documentare temeinică, și-au intensificat eforturile pentru a aduce rețeaua pîrtiilor de schi din stațiunile noastre montane la nivelul cerințelor actuale.

ing. Ștefan PENCIU

OPINII

ECHIPA FEMININĂ DRAPELUL ROȘU SIBIU SAU...

Indrăzneala submediocrității

Parcurgînd mai mult în chip de promenadă calea fără pante, presărată cu adversare indeobște docile, a lamentabilei ediții 1966/1967 din divizia B, *Drapelul roșu* a promovat în A. Cu o garnitură desăvîrșită în ceea ce privește... lipsa perspectivelor, dar net superioară celorlalte prin plusul de vechime și experiență competițională al majorității jucătoarelor folosite în prima formație. Care însă, și ele activau la destule trepte sub nivelul cerințelor... Cum s-ar zice, o superioritate — iertați — asemenea celei a chiorului în țara orbilor... Proveniența „starurilor"? Ceea ce — prin absența calității — se exclusese de la sine din echipa divizionară A *C.S.M. Sibiu* — pregătită de prof. *Gh. Bodescu* și a cărei compunere reflectă grija pentru o bună selecție — a fost primit și păstrat ca... elixirul vieții de antrenorul *I. Jantovan* la *Drapelul roșu*, întîi la „calificare" și apoi în B. Adică, în categoria care — de-atîta vreme li se tot amintește de-a surda unora — trebuie să constituie pepinieră, izvor de cadre proaspete pentru „A", iar nu refugiu călduț al celor fără însușiri și orizont. Ca de pildă, „senatoarele" echipei sibiene în cauză. Două vîrstnice, două nu, două mărunte, două înalte, toate patru însă înfățișîndu-se ca jucătoare din ce în ce mai contradictorii cu exigențele voleiului modern și cu nevoile noastre de redresare a acestui sport în ramura sa feminină. Trăgătoarele principale, umbre ale valorilor trecute, *Fleșeriu* (31,2 ani — înălțime 168 cm), abia deplasîndu-se și ridicîndu-se de la sol, și, de asemenea, *Lutsch* (23,3—170), cu proporțiile-i ca de halterofil, apoi trăgătoarea secundă... scundă și modestă valoric *Hărțău* (24,2 — 164), care de altfel nici la *C.S.M.* n-a strălucit vreodată. Și, în fine, minuscula coordonatoare veterană *Stoica* (33,3 — 155 !), azi aproape... sferică, mai animînd cînd și cînd echipa sibiană prin unele intervenții reușite în linia de fund sau pase calitative uneori ca odinioară, dar ca și inexistentă la fileu...

Pentru întrebuințarea — cu o perseverență demnă de o cauză mai bună — a unor voleibaliste plafonate la o valoare inacceptabilă sau chiar în pregnant regres, antrenorul *I. Jantovan* a obținut totuși îngăduință, scuze. Contra sumei de asigurări date *(„pînă realizăm promovarea...")* și ferme promisiuni făcute *(„...dar la anu', în A, ...selecție... primenire... elemente de viitor...")*. Făgăduieli nerespectate, căci, iată, promovarea a fost reușită, a venit și... *„la anu'*, în A", dar la *Drapelul roșu* nimic nu s-a schimbat în bine, progresia... regresului fiind și mai vizibilă astăzi, între echipele categoriei fruntașe. Precum destul de clar s-a văzut la meciul cu *Medicina*, din Capitală, al sibiencelor, duminica trecută — o evoluție cel mai adesea penibilă, realizată în aceeași senatorială formulă de echipă. Jucătoarele mai noi, *Damian* (18,10—168), *Fröhlich* (20,2—172), *Jonas* (20,2—160 !), în genere păzesc banca rezervelor. Dar și (stînd pe tușă e normal) etalează resurse și perspective șterse, ca de altfel și *Mosneagu* (21,7—162 !) și *Pătruțiu* (21,1—167), care mai sînt utilizate în șubredul „6" de bază. În teren, jucînd... din amintiri și canonindu-se ineficient să-i țină piept *Medicinii*, cea mai tînără și mai neexperimentată formație divizionară A: *Hărțău*, o singură dată înlocuită, dar iute reintrodusă, *Fleșeriu*, *Lutsch* și *Stoica* — absolut tot timpul menținute de antrenorul *I. Jantovan*. Cu un an în urmă, în B, era așa pentru a obține promovarea în A; acum — probabil — pentru a evita retrogradarea, după aceea însă... *„la anu'... selecție... primenire...*", știți dumneavoastră... basmul cu cocoșul roșu. Cine-l mai crede? Federația cel puțin, sperăm că nu. Și, dacă nu, poate trezește cumva memoria respectivei secții de volei sibiene (și-a altora !), reactualizînd îndrumările, normele privind lucrul în perspectivă, selecția, preocuparea pentru o pregătire și ținută competițională la nivelul ridicat, în acord cu stringenta necesitate de reanimare — măcar în divizia fruntașă — a voleiului nostru feminin. Ceea ce, indiscutabil, n-o să reușim niciînd dacă vom tolera la infinit mostrele de volei vetust servite de echipe ca *Drapelul roșu*: fără jucătoare vechi încă valoroase, și afișînd dispreț față de creșterea — în teren, nu pe bancă — a unor tinere talente promițătoare, cu care răbdarea să ne fie îngăduită.

Dar, numai cu vorbe, prin simpla accepție a ideei, redresarea voleiului nostru feminin va rămîne veșnic doar un subiect de sterilă discuție, purtată în antractele unui campionat formal, necalitativ și deci neatractiv, de factură cel mult mediocră. De măsuri concrete e nevoie. De acele curajoase măsuri aflate cîndva în vederile forului federal, mergînd — în privința aceasta — pînă la scoaterea din campionat a echipelor necorespunzătoare pretențiilor emise în divizia A. Ar fi oare — cum spuneau unii — o măsură prea temerară, exagerată? Mai îndrăznește însă, și chiar frizînd aventura, mi se pare să lași să se arunce cu banii pe fereastră pentru întreținerea unor echipe retrograde, în timp ce conversația despre redresare își urmează tihnit cursul...

Constantin FAUR

„CUPA DE IARNĂ" SE APROPIE DE SFÎRȘIT

Echipele bucureștene din „calificare" participante la competiția dotată cu „Cupa de iarnă" au trecut de jocurile penultimei etape. Iată cîteva din rezultatele înregistrate: FEMININ — *Constructorul — Aurora 3—0, Șc. sp. 2 — Arta Grafică 3—0, Șc. sp. 1 — M.C.F. P.T.T. 3—0, Automatica — Aurora* (restanță) *3—2! Avîntul — Cinematografia 3—0, Informația — Sănătatea 3—0, Voința — Select 3—1, Confecția — I.I.B. Geotehnica 3—0*; MASCULIN — *Academia Militară — Sănătatea 3—0, Spartac — Electromagnetica 3—1, Voința — I.S.P.H. 3—0, Tricotajul — Viitorul 0—3, Rapid — U.R.E.M. 3—0, Grivița Roșie — Instalatorul 3—2.*

Prin prisma rezultatelor de pînă acum, cele mai multe șanse de a cîștiga trofeele puse în joc, — la capătul ultimei etape, care se desfășoară săptămîna aceasta, — le au echipele *Confecția* (feminin), *Confecția* și *Voința* (masculin).

VENERU SĂNDULESCU — coresp.

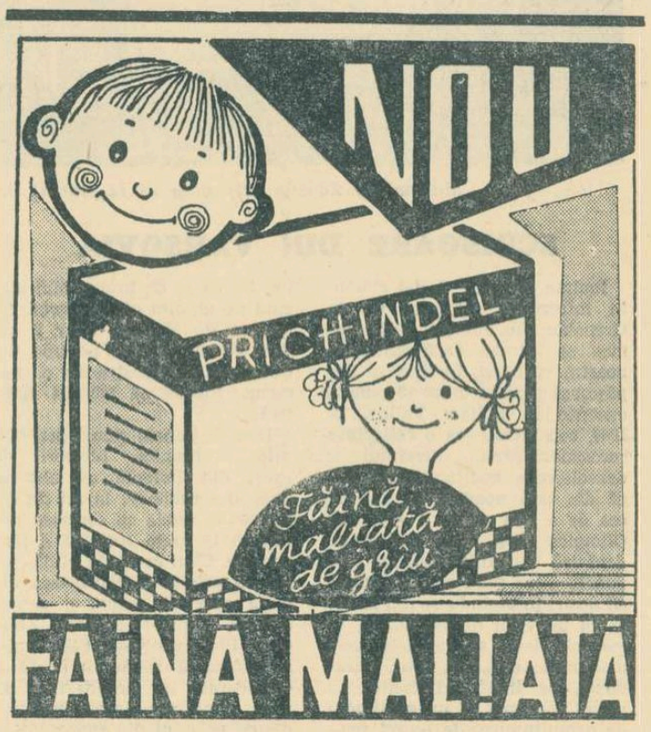

Actualitatea internațională

„REPUBLICA SPORTIVILOR" DE LA CALAIS

În portul Calais din nordul Franței a fost începută, acum doi ani, o experiență pe cît de originală, pe atît de interesantă. La liceul din localitate, frecventat de 1 500 de școlari, a fost întemeiată o „republică a sportivilor", din care fac parte, ca parteneri egali, profesori și elevi. Ideea aparține profesorului de educație fizică Jacques de Rette, care a întreprins, în prealabil, călătorii de studii în Canada și Polonia.

În această inedită „republică a sportivilor", elevii pot decide, singuri, ce disciplină sportivă doresc să practice. Fiecare din cele 45 de clase ale liceului este împărțită în diverse cluburi, conduse de cîte un căpitan de echipă ales de către elevi. Acești 45 de căpitani de echipă formează „adunarea constituantă", iar șase dintre ei, împreună cu cei 6 profesori de educație fizică ai liceului, alcătuiesc „guvernul republicii sportivilor". La rîndul său, „guvernul" are șase miniștri de resort pentru: finanțe, organizare sportivă, administrație, terenuri și materiale sportive, tehnică, informații.

Pe deasupra, pentru probleme diverse s-au constituit comisii formate din 400 de elevi, care s-au oferit, voluntar, și care colaborează îndeaproape cu părinții, profesorii și organele administrației orășenești. Pe terenul de sport, elevii sînt și actori și regizori, efectuînd, concomitent, funcții de arbitri, cronometrori, starteri, crainici. Cu ajutorul profesorilor și al activiștilor sportivi din Calais au fost calificați, numai în ultimul an, 47 de arbitri de atletism, 50 de arbitri de gimnastică, 30 de cronometrori pentru natație și 40 de arbitri de fotbal.

Fiecare elev este întrebat ce disciplină sportivă preferă, după care este supus unei probe de aptitudini. Abia apoi este repartizat clubului de clasă și urmărit în evoluție. Anual se organizează, între diversele clase, un campionat al „republicii sportivilor", iar premiile sînt înmînate învingătorilor de însuși directorul școlii. La campionatele ultimului an școlar au participat 66 la sută dintre elevi la atletism, 21 la sută la gimnastică, 53 la sută la natație, 84 la sută la fotbal și handbal — deși participarea era benevolă, iar competițiile se țineau în fiecare după-amiază liberă de joi. O bine întocmită statistică permite, la încheierea fiecărui an școlar, să se constate progresele generale în dezvoltarea fizică, precum și evoluția fiecărui elev în parte.

Experimentul de la Calais se bucură de unanime aprecieri, considerîndu-se că această este o soluție bună pentru antrenarea școlarilor spre sport, dîndu-le, în același timp, simțul responsabilității personale în dezvoltarea educației fizice.

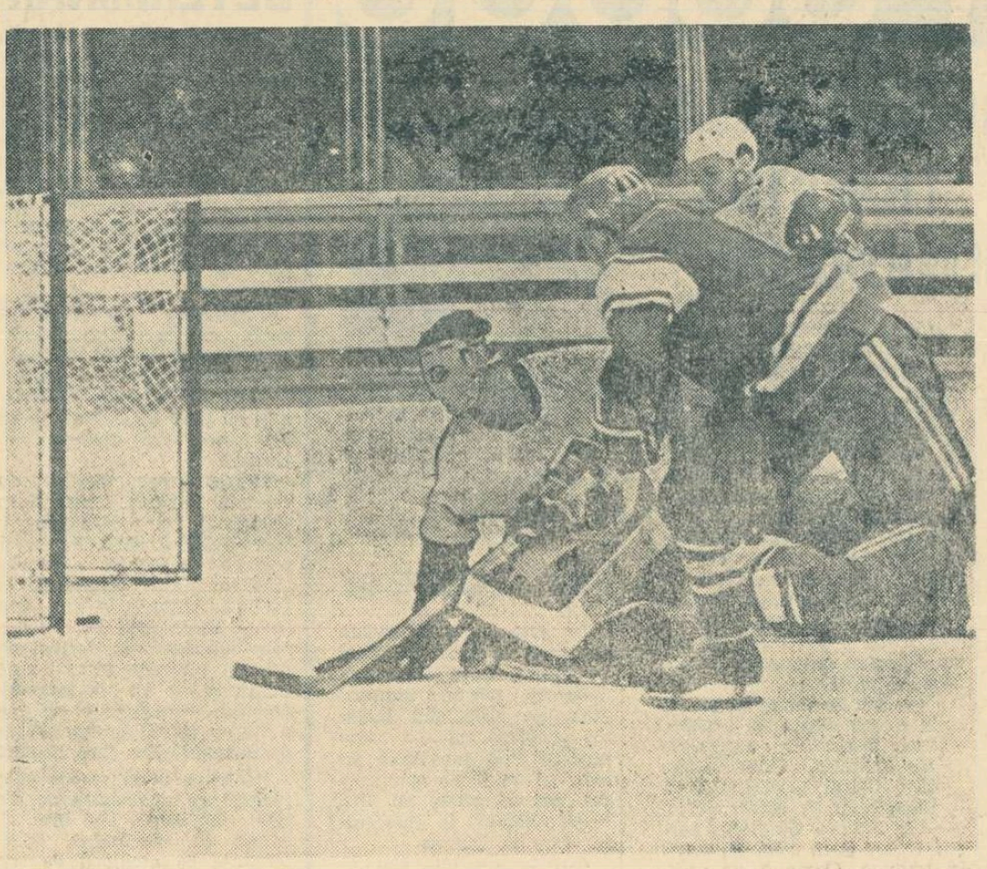

DUPĂ HOTĂRÎREA C.I.O. DE A ADMITE REPUBLICA SUD AFRICANĂ LA J.O.

DELHI, 22 (Agerpres). — Președintele comitetului olimpic indian, Raja Bhalindra Singh, a anunțat că organizațiile sportive din India dezaprobă hotărîrea Comitetului internațional olimpic de a permite Republicii Sud Africane să participe la Jocurile Olimpice din Mexic. R. B. Singh a subliniat că India va depune toate eforturile pentru a se ajunge la anularea acestei hotărîri care amenință Jocurile Olimpice.

CASABLANCA, 22 (Agerpres). — După cum anunță agenția France Presse, în ciuda hotărîrii Ghanei de a boicota Jocurile Olimpice din Mexic, federația ghaneză de fotbal și cea a Marocului au fixat datele meciurilor de calificare pentru turneul olimpic. Primul joc se va disputa la 7 aprilie la Casablanca, iar al doilea la 21 aprilie la Accra.

NAIROBI, 22 (Agerpres). — În urma hotărîrii Comitetului internațional olimpic de a readmite Republica Sud Africană la Jocurile Olimpice, Kenya a hotărît să nu mai participe la Olimpiada de vară din Mexic. Cunoscutul atlet Kenyan Kipchoge Keino, recordman mondial la 3 000 m plat, a declarat că nu există altă alternativă decît aceea de a se solidariza cu sportivii celorlalte țări africane.

CROSA DE AUR — LUI FIRSOV

„Crosa de aur", trofeul oferit de ziarul cehoslovac de tineret „My-68" celui mai bun jucător de hochei al Olimpiadei de la Grenoble, va fi acordată hocheistului sovietic Anatoli Firsov. Ancheta organizată în acest scop a dat următorul rezultat: 1. Firsov (URSS) 15 puncte; 2. Huck (Canada) 12 puncte; 3. Suchy (Cehoslovacia) 9 puncte.

Iată-l pe Firsov în meciul U.R.S.S. — Canada.

CU BALONUL ROTUND ÎN JURUL LUMII

CELE 878 GOLURI MARCATE DE PELE

Din 1956 și pînă în 1967, celebrul fotbalist brazilian Pele a marcat nu mai puțin de 878 de goluri, în meciuri oficiale sau amicale, în echipa sa de club, sau în selecționata țării. Se scontează că „Perla neagră" va depăși în curînd cifra de 1 000!

Pe ani, statistica golurilor înscrise de Pele se prezintă astfel: *1956: 2; 1957: 64; 1958: 88; 1959: 125; 1960: 75; 1961: 107; 1962: 79; 1963: 77; 1964: 62; 1965: 106; 1966: 40; 1967: 53.* De remarcat că în anii cînd s-a desfășurat campionatul mondial Pele a marcat mai puține goluri decît în alți ani. În echipa națională, Pele a înscris de 57 de ori.

FOTBALUL SE ÎNVAȚĂ DE LA 5 ANI!

Fotografia aceasta am primit-o din Hamburg. Sub titlul

„Fotbalul se învață de la 5 ani", ni se spune că tînărul Felix, care joacă într-o echipă de pitici din Hamburg, are calități excepționale. În postul de extrem dreapta, Felix este un autentic talent, depășindu-și net adversarii direcți, cu toate că aceștia sînt mai înalți, mai robuști și mai în vîrstă decît el. Copilul, în etate de 5 ani, are un excelent joc de cap, concurînd de la egal la egal cu colegii săi de echipă care au chiar 10 ani. „Piticul" Felix are totuși și o lipsă: se descurcă foarte greu în legătul șireturilor de ghete. În această treabă destul de dificilă și plictisitoare îl ajută, deocamdată, tatăl său...

DATELE MECIURILOR DIN SFERTURILE DE FINALĂ ALE CAMPIONATULUI EUROPEAN

Au fost stabilite datele meciurilor din sferturile de finală ale campionatului european.

UNGARIA — U.R.S.S. la 4 mai la Budapesta și la 11 mai la Moscova.

FRANȚA — IUGOSLAVIA la 6 aprilie la Marsilia și la 24 aprilie la Belgrad.

BULGARIA — ITALIA la 28 aprilie la Sofia și la 15 mai la Milano.

Al patrulea meci se dispută între SPANIA și echipa calificată din grupa a VIII-a (ANGLIA sau SCOȚIA). Datele acestui joc se vor stabili ulterior. Federația spaniolă a propus englezilor ca în caz de calificare, meciul cu Anglia să aibă loc la 3 aprilie la Londra și la 8 mai, la Madrid. Englezii, prudenți, nu au dat nici un răspuns. Pentru a se califica ei mai au nevoie de un punct în partida de simbătă de la Glasgow, cu Scoția. Ceea ce, trebuie să recunoaștem, nu e tocmai ușor pe „Hampden Park", în fața a 140 000 de aprigi susținători ai echipei scoțiene...

PRECIZĂRI PRIVIND DESFĂȘURAREA UNOR COMPETIȚII EUROPENE

În curînd vor începe meciurile din sferturile de finală ale campionatului european. Cum se vor desfășura aceste partide, după ce criterii se califică echipele învingătoare? Regulamentul prevede ca întîlnirile din sferturile de finală ale C. E. să se desfășoare sistem tur-retur. Se va califica formația care în cele două meciuri va totaliza un număr mai mare de puncte. La egalitate de puncte, se va califica echipa care a marcat mai multe goluri în deplasare. Dacă egalitatea persistă și în acest caz, atunci va avea loc un al treilea joc, pe teren neutru.

În „Cupa campionilor europeni" și în „Cupa cupelor" o dată cu sferturile de finală la un scor general egal, nu se mai aplică regula privind dubla rea golurilor marcate în deplasare. În acest caz, se dispută un al treilea meci.

ECHIPE CAMPIOANE ÎN STATELE BRAZILIENE

În Brazilia s-au încheiat campionatele pe anul 1967 în cele 23 de state. Iată cîteva dintre campioanele diferitelor state: **F. C. Santos** (Sao Paulo), **Botafogo** (Rio de Janeiro), **Gremio Porto Alegre** (Rio Grande), **Nautico Recife** (Pernambuco), **Cruzeiro** (Minas Gerais), **Paissandu** (Para), **Agua Verde** (Parana), **Fortaleza** (Ceara), **F.C. Ferroviaria** (Espirito Santo), **C.A. Catalano** (Goias), **Moto Club** (Maranhao), **F. C. Piaui** (Piaui), **Metropol** (Santa Caterina), **C.A. Sampaio** (Acra), **Rabelo** (Brasilia) etc.

În 1967 succesele cele mai de seamă în fotbalul brazilian le-au obținut formațiile din statul Sao Paulo: echipa de juniori a acestui stat a cîștigat campionatul țării; Palmeiras s-a clasat pe primul loc în turneul Gomez Pedrosa; echipa Sao Paulo a cîștigat turneul triunghiular (Rio de Janeiro, Minas Gerais și Sao Paulo); Palmeiras a cucerit „Cupa Braziliei", învingînd în finală pe Nautico Recife.

Două exemple care ilustrează realități regretabile în unele partide de fotbal: violență și apărări supraaglomerate.

ÎN CUPELE EUROPENE

La Hamburg s-a desfășurat primul meci dintre formațiile Hamburger S.V. și Olimpique Lyon, contînd pentru sferturile de finală ale „Cupei cupelor". Gazdele au obținut victoria cu scorul de 2—0 (0—0) prin golurile marcate de Dieckmann (min. 80) și Dorfel (min. 83).

În „Cupa orașelor tîrguri", echipa iugoslavă Vojvodina Novi Sad a învins cu 1—0 (0—0) formația turcă Göztepe Izmir. Unicul gol al partidei a fost înscris de Savici (min. 48). Returul va avea loc la Izmir.

★

La Chorzow formația Gornik Zabrze a dispus în meci amical de Tatabanya cu 2—0 (1—0) prin golurile marcate de Lentner (min. 27) și Lubanski (min. 65).

TURNEUL DE LA VIAREGGIO

Echipele Juventus Torino și Vojvodina (Iugoslavia) s-au calificat în semifinalele turneului internațional de juniori de la Viareggio.

În sferturi de finală, Juventus Torino a învins Burevestnik (U.R.S.S.) cu scorul de 3—0 (0—0) prin golurile înscrise de D'Ambrosio (min. 74) și Bettega (min. 79 și 81), iar Vojvodina a dispus cu 2—0 (1—0) de Eintracht (R.F. a Germaniei), prin golurile marcate de Marinkovici (min. 9) și Rakici (min. 66).

telex · radio · telefon

ÎN CADRUL TURNEULUI INTERNAȚIONAL de tenis de la Moscova, jucătorul sovietic Kakulia l-a învins cu 6—4, 6—3 pe Petre Mărmureanu (România), iar Metreveli (U.R.S.S.) a dispus cu 6—4, 6—3 de Santei (România). În turul anterior, Santei cîștigase cu 4—6, 6—4, 7—5 la cehoslovacul Kudelka. În proba de dublu masculin, cuplul sovietic Metreveli — Lihaciov a întrecut cu 6—1, 6—1 perechea română Mărmureanu — Santei.

■

LA AARHUS S-A DISPUTAT meciul internațional de handbal masculin dintre o combinată a orașelor Berlin și Leipzig și o selecționată daneză. Handbaliștii din R.D. Germană au terminat învingători cu scorul de 19—17 (8—8). Cel mai eficace jucător al învingătorilor a fost Senger, autorul a cinci goluri.

■

DUPĂ PATRU runde, în meciul de baraj pentru calificarea în campionatul mondial de șah, la care participă Leonid Ștein, Samuel Reshevsky și Vlastimil Hort, fiecare participant a totalizat cîte două puncte, toate partidele terminîndu-se remiză.

LA KIEV, halterofilul sovietic de categorie semigrea Vladimir Golovanov a realizat la stilul împins 171,500 kg, performanță superioară actualului record mondial.

LA LJUBLJANA s-a desfășurat returul meciului dintre echipele Olimpia Ljubljana și Slavia Praga, contînd pentru sferturile de finală ale „Cupei cupelor" la baschet masculin. Au cîștigat gazdele cu scorul de 82—70 (41—30). Învingători în primul joc cu 95—64, baschetbaliștii cehoslovaci s-au calificat în semifinalele competiției cu un scor general favorabil de 165—146.

■

DOMNIȘOARA Renee de Coubertin, fiica lui Pierre de Coubertin, renovatorul Jocurilor Olimpice, a încetat din viață la Lausanne. Renee de Coubertin avea vîrsta de 65 de ani. Fiind grav bolnavă de mai mult timp, ea ceruse ca în cazul că decesul său va surveni în timpul Jocurilor Olimpice de iarnă de la Grenoble, acesta să nu fie anunțat înainte de terminarea întrecerilor.

■

CU PRILEJUL unui concurs de atletism pe teren acoperit desfășurat la Moscova, Valeri Skvorțov a cîștigat proba de săritură în înălțime cu performanța de 2,15 m. Proba feminină a revenit atletei Klara Pușkareva, care a trecut peste ștacheta înălțată la 1,73 m.

Rezultate bune au mai fost înregistrate și în probele de săritură în lungime femei și aruncarea greutății bărbați, care au revenit Elenei Ringa cu 6,30 m și, respectiv, lui Eduard Gușkin cu 18,28 m.

CHIAR DACĂ ECOURILE OLIMPIADEI...

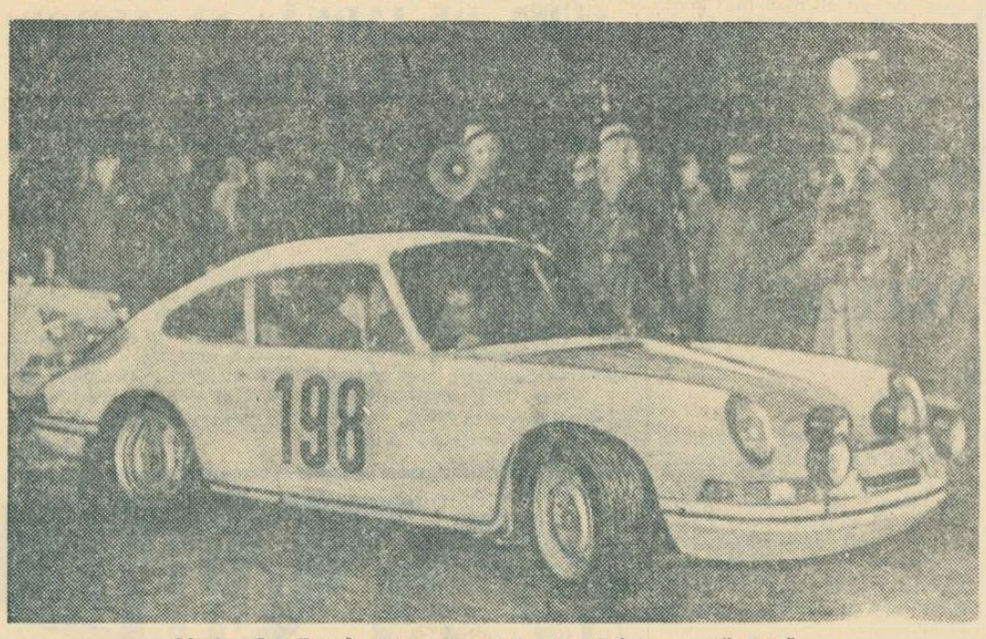

Mașina lui Zasada este gata să ia startul într-o nouă cursă...

SCRISOARE DIN VARȘOVIA

Înainte de a se fi dat startul în întrecerile olimpice de la Grenoble, în Polonia toată lumea se întreba dacă delegația noastră va reuși, în fine, să depășească granița celor 13 puncte cucerite la Squaw Valley, în 1960, considerate ca o reflectare corespunzătoare a nivelului de dezvoltare a sporturilor de iarnă din țara noastră. Și iată că cea de a X-a ediție a Jocurilor Olimpice ne-a adus satisfacția depășirii nivelului maxim de puncte atins pînă acum, olimpicii noștri întorcîndu-se din Franța cu un total de 19 puncte, în măsură, deci, să satisfacă cele mai înalte exigențe. Dar, paradoxal, pe lîngă satisfacție, nu puțini încearcă și un sentiment de nemulțumire, de regret pentru faptul că în acest bilanț favorabil nu figurează și o medalie, fie ea și de bronz. Mai ales cînd ne gîndim că, în proba feminină de săniuțe, doar 9 sutimi au despărțit-o pe una din concurentele noastre de o asemenea însemnată izbîndă sportivă.

Dar, să punem punct dezbaterilor... olimpice. Iubitorii de sport din Polonia au abordat deja alte subiecte, la fel de interesante, unele cu serioase implicații în viața sportivă a țării noastre. Cum ar fi, de pildă, știrea cu privire la retragerea din viața sportivă activă a cunoscutului pugilist polonez Zbigniew Pietrzykowski. Fără îndoială, această veste nu poate fi considerată un simplu fapt divers. Cînd mișcarea sportivă pierde pe unul din reprezentanții săi cei mai de seamă, de 4 ori campion al Europei și de 11 ori campion național, să recunoaștem că este vorba de o pierdere grea, chiar dacă Pietrzykowski rămîne legat de sport prin profesia de antrenor, căreia i s-a dedicat cu începere din ianuarie 1968. Nu va fi prea ușor pentru specialiștii noștri să-l înlocuiască imediat cu un boxer de aceeași valoare, capabil să obțină succese de proporțiile celor repurtate de Zbigniew. L-am rugat pe multiplul nostru campion să motiveze acest abandon, la o vîrstă (33 de ani) cînd destui boxeri nu se gîndesc încă să-și pună mănușile în cui.

— **Un boxer cu grijă pentru reputația lui** — ne-a declarat Pietrzykowski — **trebuie să știe cînd anume să se retragă de pe ring. Am ajuns în situația cînd timpul nu-mi ingăduie să mă antrenez intens și, în consecință să beneficiez de o pregătire corespunzătoare, la nivelul celor mai înalte exigențe competiționale. Ca atare, nu ar fi fost exclus să fiu învins, chiar prin k.o. Tocmai de aceea, am decis să părăsesc ringul de concurs în deplinătatea forțelor și a gloriei, păstrîndu-mi nealterată performanța de a nu fi fost învins în patria mea. În cei 16 ani de activitate am disputat 370 de meciuri, dintre care am pierdut doar 17. Îmi voi aminti cu mare plăcere de disputele pe care le-am avut cu renumitul boxer maghiar Laszlo Papp, fiind singurul care l-a învins înainte de limită, la Varșovia în 1956.**

★

Probabil că cititorii ziarului „Sportul" cunosc faptul că Stanislaw Zasada a fost desemnat anul trecut cel mai bun sportiv al Poloniei, ca urmare a unor strălucite succese în raliurile automobilistice ale lumii. Valorosul nostru sportiv, după un start mai puțin încununat de succes în Raliul Monte Carlo, se antrenează acum de zor, în condiții dintre cele mai grele, pentru succesele pe care intenționează să și le treacă în palmares în 1968. **„Titlul de cel mai bun sportiv al Poloniei, cucerit anul trecut, mă obligă la o comportare la fel de bună și în 1968"** — ne spunea, recent, Stanislaw Zasada. Să mai amintim aici că în 1967 Zasada a cucerit și titlul acordat de ministrul afacerilor externe al țării noastre pentru merite deosebite în popularizarea Poloniei peste hotare.

★

După cum vedeți, sînt destule probleme „neolimpice" care reține atenția iubitorilor de sport din Polonia, chiar dacă ecourile Olimpiadei albe sînt încă foarte puternice...

Jan WOJDIGA
redactor
la „Przeglad Sportowy"

Interviu cu ciclistul solitar — Ferdinand Bracke

Marea performanță ciclistă a anului 1967 este legată de numele belgianului Ferdinand Bracke, cel care într-o zi de octombrie a bătut recordul mondial al orei pe pista velodromului olimpic din Roma, realizînd un rezultat puțin scontat de specialiști: 48,093 km. Ciclistul solitar căruia nu i se făcuse, înaintea tentativei sale, prea multă publicitate, și-a înscris numele în istoria sportului cu pedale ca primul rutier care a depășit granița celor 48 km în dificila „oră" a velodromului.

După cum am mai anunțat, nu de mult, la Charleroi, Bracke a cîștigat un „omnium" în fața francezului Anquetil, confirmînd calitățile sale excepționale. Rapidul alergător belgian, care recent a primit și „trofeul internațional" pentru excepționala sa performanță, a fost supus „tirului" întrebărilor unor ziariști. Din discuțiile avute, spicuim cîteva pasaje.

— Ce v-a determinat să practicați acest sport?

— Părinții, frații și rudele mele mai apropiate sînt pasionați de ciclism. Fratele meu a și concurat. El m-a dus pentru prima oară la ciclism.

— Care este cea mai frumoasă amintire din ciclism?

— Desigur, mai întîi stabilirea recordului mondial al orei, apoi o victorie în Marele Premiu al Națiunilor. Mi-a făcut mare plăcere turul de onoare efectuat pe pista de la Parc des Princes din Paris.

— Ați avut vreo decepție ciclistă în 1967?

— Am fost tare supărat că n-am reușit să cîștig cursa Liège — Bastogne — Liège. Regret, de asemenea, că am ratat victoria în „Fleche Wallonne"

— Sînteți emotiv?

— Numai în primii 500 m sufăr de trac. Pedalez greu și am emoții. Apoi intru în... cursă. Devin atent și mă concentrez foarte mult.

— La ce vă gîndiți cînd pedalați?

— Nu mă gîndesc decît la felul cum s-ar putea desfășura cursa. Întotdeauna caut să fiu bine plasat pentru a putea răspunde la eventualele evadări.

— Cum vă antrenați în timpul iernii?

— De cînd am bătut recordul mondial, nu m-am odihnit. După un stagiu de schi efectuat la St. Gervais am început să rulez.

— La cîte examene medicale vă prezentați anual?

— În fiecare săptămînă, atunci cînd mă aflu în plin sezon. Programul meu este strîns legat de un strict control medical.

— Care sînt principalele obiective pe anul acesta?

— Vreau să cîștig Turul Belgiei, cursa Liège — Bastogne — Liège și Bordeaux — Paris. Firma Peugeot mi-a propus să încerc să bat din nou recordul orei. Nu m-am pronunțat încă.

— Dintre adversarii dv., care v-au lăsat o impresie deosebită?

— Anquetil, care știe să „privească" plutonul. El stă multă vreme anonim în pluton, însă știe să iasă cînd este momentul potrivit. Nu-l poți surprinde. După Anquetil, un rutier complet este italianul Gimondi.

Tiparul: I. P. „Informația", str. Brezoianu 23—25.

40365

Redacția și administrația: str. Vasile Conta nr. 16, tel. 11.10.05, interurban 72 și 286. Telex: sportrom buc. 180.

PROLETARI DIN TOATE ȚĂRILE, UNIȚI-VĂ!

sportul

4 pagini 30 bani

Anul XXIV Nr. 103 (5537)

Simbătă 24 februarie 1968

ZIAR AL CONSILIULUI NAȚIONAL PENTRU EDUCAȚIE FIZICĂ ȘI SPORT

DE LA ORA 13,30

ÎN SALA STEAUA VOR CONCURA PENTRU PRIMA OARĂ ATLEȚI DIN BULGARIA ȘI POLONIA

Astăzi și mîine, în sala Steaua din calea Plevnei, alături de atleții noștri, vor concura pentru prima oară și sportivi din Bulgaria și Polonia. Atleții cehoslovaci, a căror prezență fusese, de asemenea, anunțată, nu vor mai putea lua parte la concurs; o telegramă primită din partea Federației de atletism din Cehoslovacia arată că cei trei sportivi sînt bolnavi de gripă și nu pot face deplasarea. De altfel, și în rîndurile atleților noștri se semnalează o serie de indisponibilități.

Întrecerile primei zile încep cu proba de prăjină, care promite a fi cea mai atractivă din întregul concurs. Iată cîteva nume extrase din lista de înscrieri: polonezii Sokolowski (5,05 m), Butscher (4,95 m), Magowski (4,84 m), Wecek (4,80 m) și Piatkowski (4,75 m), bulgarul Velkov (4,60 m), românii Astafei (5,03 m), Pîștalu (4,85 m) și Ivan (4,60 m).

Atleții bulgari vor evolua, alături de concurenții români, în următoarele probe: Snejana Stoleva la 50 m (f), Trondafil Terezievski la 50 m (b), Monka Bobceva la lungime (f), și Petar Bogdanov la înălțime (b).

Programul complet al probelor de sîmbătă este următorul: ora 13,30 — prăjină; 15,00 — triplusalt; 16,30 — 50 m fete serii; 16,50 — 50 m băieți serii; 17,30 — 50 m fete finală; 17,45 — 50 m băieți finală; 18,00 — lungime fete; 18,40 — înălțime băieți.

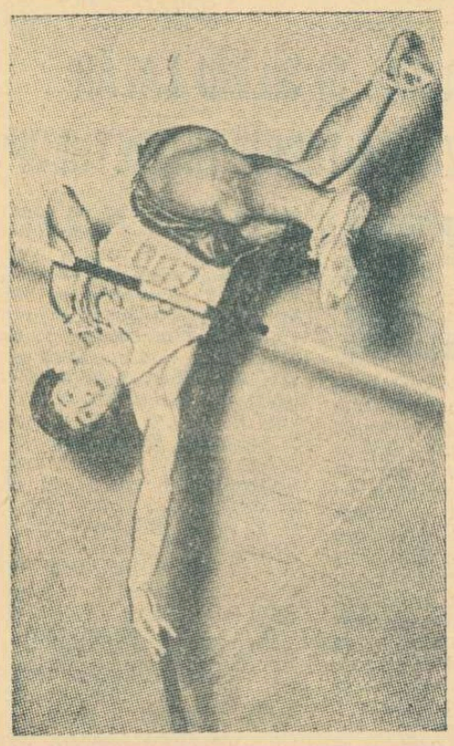

În fotografie, atletul Dinu Pîștalu.

Intensă activitate în sporturile de iarnă

Au început campionatele universitare. Aspect din proba desfășurată ieri

ELENA NEAGOE ȘI ANDREI GÖRÖG, PRIMII CAMPIONI NAȚIONALI UNIVERSITARI

POIANA BRAȘOV, 23 (prin telefon, de la trimisul nostru). **Sulinarul a avut vineri aspectul sărbătoresc al marilor întreceri sportive. Încă de dimineață, numeroși turiști români și străini s-au înșirat de-a lungul pîrtiei pe care aveau s-o străbată schiorii și schioarele care se întreceau pentru titlurile de campioni republicani universitari la slalom uriaș. Maestrul sportului Gheorghe Cristoloveanu și lectorul universitar Constantin Diaconescu au marcat pentru sportivi un traseu dificil, care a pus participanților multe probleme de rezolvat.**

La ora 11, primele care au luat startul au fost fetele. Ele au parcurs pîrtia Sulinarului, de la cabana Cristianul Mare pînă la „Lehman", unde au avut sosirea. Lupta a fost strînsă, primele trei fiind despărțite în clasamentul final de mai puțin de o secundă.

La băieți, favoritul Geza Tőrök (Politehnica Brașov) nu apare în primele cinci locuri. Andrei Görög l-a depășit pe al doilea, N. Crețoi, cu mai mult de 4 sec.

Iată rezultatele: Feminin: 1. Elena Neagoe (I.C.F.) 1:36,7; 2 Mariana Andreescu (Politehnica Brașov) 1:37,4; 3. Rodica Stoian (Univ. Timișoara) 1:37,6; 4. Ioana Belu (Arhitectura Buc.) 1:37,7; 5. Ghizela Mores (I.C.F.) 1:39,3; Masculin: 1. Andrei Görög (Politehnica Brașov) 2:13,8; 2. Nicolae Crețoi (Politehnica Brașov) 2:18,4; 3. Constantin Cișmașu (I.C.F.) 2:18,6; 4. Ion Juncu (I.C.F.) 2:19,8; 5. Nicolae Stinghie (Politehnica Brașov) 2:26,9.

Paul IOVAN

ÎNTRECERILE PATINATORILOR BUCUREȘTENI DECISE ÎN FINIȘ

Aseară, concurenții la faza regională a competiției de patinaj artistic dotată cu „Cupa României" s-au prezentat pe gheața patinoarului Floreasca pentru proba figurilor libere.

Ordinea în clasamentele de după impuse a suferit cîteva modificări notabile. Astfel, la categoria senioarelor, Doina Ghișerel, cu un program îmbogățit în conținut, a reușit să depășească pe Cristina Formagiu, ocupînd primul loc. De asemenea, la junioare, în urma bunei sale evoluții la libere, Anca Tănase trece pe locul doi al clasamentului final. Prima, la această categorie, este Constanța Ionescu, care repetă buna sa performanță de la campionatele republicane.

Nu putem trece cu vederea, în aceste scurte rînduri, handicapul pe care l-au avut de înfruntat toți concurenții — dar mai ales cei care încearcă

Rd. V.

(Continuare în pag. a 2-a)

Perechea Daniela Popescu-Marian Chiosea în timpul evoluției.

Foto: V. BAGEAC

TEME DE REFLECȚIE

Prefacerea, momentul în care chingile unei anumite rutine se slăbesc, sau se desfac, este prilejul cel mai nimerit pentru schimbarea felului de a acționa. Îmbunătățirea organizării administrativ-teritoriale, corespunzătoare condițiilor concrete din țara noastră și înfăptuită cu participarea largă a opiniei publice, oferă tocmai o asemenea ocazie.

Perfecționarea continuă a muncii noastre în toate domeniile implică promovarea concomitentă a unui stil nou, a unei noi mentalități în desfășurarea activității obștești. În cuvîntarea rostită la adunarea activului de partid din județul Prahova, tovarășul **NICOLAE CEAUȘESCU** cerea **„cît mai puține referate și cît mai multă muncă concretă de rezolvare a problemelor".** Acest îndemn are putere generalizatoare.

Din păcate și în sport, pe suprafața țării, unele manifestări de birocratism au închistat elanuri creatoare, au înlocuit inițiativa cu scripte și bilanțuri, au acoperit viața clocotitoare, în aer liber, plină de sănătate, cu paperasierie împovărătoare și adesea inutilă. Crearea județelor și municipiilor, autonomia mai largă de care vor dispune orașele și comunele, atribuțiile mai largi pe care le va avea administrația — toate acestea vor contribui la simplificarea muncii, la lichidarea paralelismelor, la evitarea unui centralism excesiv.

Să dăm un singur exemplu. Tabloul sinoptic al competițiilor cu caracter republican determină — ca un uriaș zodiac — destinele calendaristice ale tuturor disciplinelor sportive practicate în țara noastră. Campionate naționale, cupe, cu faze intermediare și finale, convergînd, în general, spre un oraș mare, singular, și subțiind cu fiecare etapă numărul participanților, așa cum cere, firește, legea calificărilor, a ierarhiei în sport. Dar lunile anului trec ireversibil și cine se închină exclusiv calendarului competițional pe scară națională va constata la un moment dat sărăcia activității locale, rămasă fără jaloane trasate din birourile federațiilor de specialitate. S-ar putea ca asemenea situație să dea unor activiști sportivi prilej de satisfacție și căldută încîntare, cu gîndul că treaba principală o dată îndeplinită nu li se mai poate reproșa nimic. A gîndi însă așa, înseamnă a-ți fura căciula.

Nu există mulțumire mai mare pentru un pasionat de sport (noțiune care exclude, bineînțeles, spiritul birocratic) decît aceea de a crea sau a susține în raza sa de activitate o efervescență și o eflorescență de invidiat. Nu există tablou mai reconfortant decît cel al tineretului păsind dezinvolt în arenă, umplînd stadioanele, debordînd apa din bazine, arînd pîrtiile de zăpadă. Dar acestui tineret îi trebuie un cadru stimulator, mereu înnoit, atractiv, contagios. Concursurile locale de toate genurile, reînvierea tradițiilor de baștină, obișnuirea oamenilor cu drumul spre terenul de sport — iată cîteva din laturile acestui cadru.

Mîndria sportivă a unui județ sau a unui municipiu nu se poate întreține artificial cu o singură echipă de prestanță, oricît ar fi ea de bună, pentru că astfel se îngustează interesul opiniei publice și se secătuiește izvorul de talente. Energia și priceperea activiștilor sportivi, dar mai ales pasiunea lor, trebuie puse în slujba unei activități locale multilaterale, cuprinzătoare, fără răgazuri, care să antreneze populația, să-i trezească gustul pentru sport, ba și mai mult, să-i redeștepte încrederea în valențele educației fizice. Competiții locale după un calendar propriu și în limitele posibilităților materiale, emulații locale, rivalități locale (pe plan sportiv, desigur), iată ce trebuie să caracterizeze aspirațiile unui adevărat activist în domeniul sportului.

Toate acestea pot reprezenta subiecte de reflecție în aceste zile cînd se constituie consiliile județene pentru educație fizică și sport. Cu nădejdea că de la reflecție la acțiune nu va fi necesar un timp prea îndelungat.

Victor BANCIULESCU

24 ore

Lotul șahiștilor români pentru turneul internațional de la București

În ședința sa de aseară, Biroul F.R.Ș. i-a desemnat pe cei șase jucători români care vor reprezenta țara noastră la turneul internațional de șah de la București. Ei sînt: **Florin Gheorghiu, Victor Ciocîltea, Teodor Ghițescu, dr. Octav Troianescu, Corvin Radovici și Dolfi Drimer.**

La întrecerea care începe în primele zile ale lunii martie sînt așteptați 10 șahiști de peste hotare, printre care marii maeștri **Gipslis (U.R.S.S.), Bilek (Ungaria), Bobotov (Bulgaria),** maeștrii internaționali **Wade (Marea Britanie)** și **Cobo (Cuba).** Se așteaptă, de asemenea, acordul definitiv al marilor maeștri **Tringov (Bulgaria)** și **Pomar (Spania)** ca și numele maeștrilor internaționali din R.D.G., R.S. Cehoslovacă și Iugoslavia participanți la turneu.

●

„Cupa Feroviarului" la box

Luni, de la ora 18,30, se va disputa în sala Giulești prima reuniune de box dotată cu *„Cupa Feroviarului"*. Alături de pugiliștii rapidiști (Șt. Constantin, St. Ispas, I. Streche, Gh. Gologan, I. Crăciun, C. Niculescu, V. Tecuceanu, N. Motoc) vor participa și boxeri feroviari din Iugoslavia și Polonia.

●

Campionatul școlar de baschet se încheie mîine

În sălile Spiru Haret, Dorobanți, N. Bălcescu și Liceul nr. 24 se vor desfășura, mîine, jocurile ultimei etape a campionatului școlar de baschet (faza pe oraș).

La orele 13,30 în sala Dorobanți va avea loc festivitatea premierii echipelor clasate pe primele trei locuri în categoriile licee și școli generale.

●

O nouă competiție de handbal pentru elevi

Elevii școlilor profesionale din Capitală au fost angrenați într-o competiție de handbal dotată cu „Cupa de iarnă".

Echipele din seria I au și susținut primele întîlniri (I.R.A. — Electromotor 16—6, Electroaparataj — Vulcan 14—11, „23 August" — Grivița Roșie 21—18). În celelalte serii, întrecerea va începe mîine, pe mai multe terenuri.

RAPID A LUAT UN SET VOLEIBALISTELOR JAPONEZE

Azi, ultimul joc în Capitală al oaspetelor, cu Dinamo

Desfășurată ieri seară în sala Floreasca, cea de a doua partidă dintre echipa feminină de volei a Japoniei și Rapid a luat sfîrșit, ca și întîlnirea din Giulești, tot cu victoria oaspetelor. De data aceasta, însă, nu la zero, ca în toate meciurile susținute de ele pînă acum la noi, la Constanța și în Capitală, ci pierzînd un set în fața rapidistelor care, distanțate printr-o serie de acțiuni mai atente, n-au mai putut fi ajunse în final. Întrecerea s-a terminat cu rezultatul de 4—1 (8, 2, 0, 5, —11), după 90 de minute de joc. În ultimele două seturi, exact ca și joi, niponele nu au mai opus feroviarelor primul „6", antrenorul Yamada introducînd-o doar în setul 5, la 14—11 pentru Rapid, pe titulara Kojima, dar fără efect pozitiv, giulețencele punctînd cu siguranță prin speculare scăderilor de moment ale dublajului japonezelor.

Azi, cu începere de la ora 10, în sala Dinamo, echipa Japoniei susține ultima partidă din cadrul turneului întreprins la noi, avînd adversară formația campioană Dinamo, care e de așteptat să-i dea o ripostă superioară tuturor celor primite pînă acum.

CONCURSUL INTERNAȚIONAL DE LA M. CIUC

VITEZIȘTII ROMÂNI ÎNVINGĂTORI ÎN PRIMA ZI

● GH. VARGA A STABILIT UN NOU RECORD

MIERCUREA CIUC, 23 (prin telefon, de la trimisul nostru). După ce a fost amînat din cauza ninsorii abundente, concursul internațional programat în localitate, a început vineri.

Prima satisfacție ne-a furnizat-o Victor Sotirescu care a cîștigat cursa de 500 m.

Tr. IOANIȚESCU

(Continuare în pag. a 2-a)

LA SINAIA, ÎNCEPE CAMPIONATUL DE BOB

Ieri, la antrenamentul oficial, Panțuru-Neagoe au obținut cel mai bun timp

SINAIA, 23 (prin telefon, de la trimisul nostru). — Soarele, plăcut pentru turiști, dar întristător pentru boberi, i-a obligat pe aceștia din urmă să-și desfășoare coborîrile de antrenament de azi (n. r.: ieri) la o oră foarte matinală, cînd gheața se menținea încă bună. Conform așteptărilor, cel mai bun timp a fost obținut de echipajul Panțuru-Neagoe I (Clubul sportiv Sinaia), înregistrat cu 51,40. I-au urmat în ordine Nedelcu-Blăgescu (A.S. Armata Brașov) 53,40, Dragomir-Moiceanu (Clubul sportiv Sinaia) 53,75 și Beldigă-Neagoe II (Steagul roșu Brașov) 55,00.

Dintre cele șase echipaje de tineret, primul timp l-au realizat Vulpe-Eftimie (Bucegi Sinaia): 56,45. De menționat că din aceste echipaje, primele trei vor fi selecționate pentru a participa la campionatul național care se va disputa, în patru manșe, sîmbătă și duminică. Organizatorii au luat toate măsurile pentru a proteja virajele bătute de soare și se speră ca întrecerile campionatelor să se desfășoare în condiții favorabile. În caz că după prima manșă starea pîrtiei va avea de suferit din cauza căldurii, se va renunța la cea de-a doua.

G. RUSSU-ȘIRIANU

CAMPIONATUL DE HOCHEI DIN NOU ÎN ACTUALITATE

Luni se reia campionatul republican de hochei pe gheață cu partidele turului al III-lea. Patinoarul „23 August" va găzdui în prima etapă următoarele partide: ora 9: *Agronomia Cluj — Tîrnava Odorhei;* ora 17: *Steaua — Avîntul Gheorghieni;* ora 19: *Avîntul M. Ciuc — I.P.G.G. București.*

Atacul niponei Kojima, finalizînd cu exactitate o subtilă și iute combinație, prinde complet nepregătit blocajul rapidist.

„IL FAUT SAVOIR"...

O telegramă de presă ne informează succint că pentru a doua oară în acest sezon, Jacques Anquetil părăsește șoseaua în timpul unei competiții: premiul ciclist Monte Carlo, mono-etapă de 168 km. Compania nu era dintre cele mai selecte, iar media orară a învingătorului, indiferent de profilul cursei, nu spune mare lucru. Judecînd după datele care ne stau laindemînă, s-ar zice că orologiul lui „Mr. Chrono" bate ora retragerii...

În fond, inegalabilul campion și-a manifestat nu de mult intenția de a renunța; argumentele în favoarea acestei decizii sînt numeroase și convingătoare. Dincolo de pragul celor trei decenii, anii încep să atîrne din ce în ce mai greu în balanța exactă a performanței sportive. Ciclismul rutier — se știe — include un indice de uzură mult mai înalt decît în majoritatea celorlalte discipline. În plus, maître Jacques, lider recunoscut al elitei profesioniste, a avut de luptat cu adversari de prim rang, fiind socotit, aproape invariabil, „inamicul nr. 1" al tuturor candidaților la victorie. De la o vreme, coaliția spontană anti-Anquetil s-a fortificat considerabil prin aportul unui colaborator nepoftit, mai tenace și mai primejdios decît Rik van Looy, Poulidor, Gimondi, Merckx și ceilalți virtuoși ai pedalei. Deranjați de poziția neconformistă a lui Anquetil în problema dopajului, cîțiva dintre ilustrii anonimi care dirijează destinele sportului cu pedale au trecut la represalii, hărțuindu-l sistematic cu atacuri în presă, cu afirmații calomnioase și chiar, nu de mult, cu un simulacru de proces-anchetă, în cadrul și sub egida Uniunii internaționale de ciclism profesionist.

Evident, taciturnul normand nu este omul care trece peste asemenea atitudini; acest suveran al șoselelor a făcut prea mult pentru gloria întrecerilor cicliste — și, de ce n-am spune-o, a știut să tragă la rîndul său beneficiile de rigoare — pentru a fi obligat să suporte, în preajma amurgului, săgețile piezișe ale seniorilor de culise.

„Il faut savoir quitter la table" — spune un șlagăr binecunoscut, citînd o zicală din patria lui Jacques Anquetil. Presupun că autenticul campion va ști să se retragă la vreme. Ce ironie, totuși, sau, poate, ce înțelepciune a soartei: acest adversar ireductibil al minutelor și secundelor, acest „cronofag" (mîncător de timp, dacă vreți) trebuie să se încline și el, finalmente, în fața timpului care curge, consumîndu-ne tacticos pe fiecare.

★

Iată, însă, o replică în contradictoriu la faptele și reflecțiile de mai sus: decanul de vîrstă al șahiștilor activi din țara noastră, dr. Octav Troianescu, își adjudecă de o manieră autoritară Turneul maeștrilor, desfășurat timp de trei săptămîni la București.

Autorul acestor rînduri observa, cu ani în urmă, într-un comentariu asemănător, că remarcabilul strateg al șahierului, multiplu campion republican, încununat de laurii unei cariere prestigioase, vădește o accentuată scădere a forței de joc. Observația, întemeiată pe rezultatele obținute în diferite concursuri emana probabil ideea timpului necruțător...

La cîteva zile după apariția articolului, am primit o scrisoare în care dr. Troianescu, cu eleganța și rigoarea caracteristice omului de știință, atrăgea atenția asupra unor „circumstanțe atenuante", legate în primul rînd de activitatea sa profesională.

De reținut că fostul campion de șah este nu numai un chirurg excelent ci și un cercetător asiduu, autorul unui manual de traumatologie fourte apreciat în cercurile de specialitate.

Scrisoarea la care mă refer, demonstra în mod convingător că ieșirea din formă a maestrului este consecința directă a eforturilor sale sporite pe tărîmul practicii și cercetării medicale.

De atunci au trecut, dacă nu mă înșel, șapte ani. Astăzi, după 11 ani de la cucerirea ultimului titlu de campion al țării, dr. Octav Troianescu revine cu brio în primele rînduri ale ierarhiei șahiste din România.

Mă bucură sincer — poate, și din motive subiective — această replică autohtonă la o zicală franceză pe care șlagărul lui Aznavour a făcut-o celebră la timpul său.

Dan DEȘLIU

„ENIGMELE" CLASAMENTELOR

Cum se calculează un clasament la patinaj artistic

O serie de cititori ne-au pus întrebarea dacă în clasamentul probei masculine de patinaj artistic din cadrul J.O. de la Grenoble nu s-a strecurat o greșeală. Așa cum s-a văzut pe ecranele televizoarelor și în rezultatele publicate în ziarul nostru, austriacul Emmerich Danzer (1 873,0) are mai multe puncte decît francezul Patrick Pera (1 864,5). Și, totuși, acesta din urmă a fost clasat pe locul trei, primind medalia de bronz. De ce? Le răspundem tuturor prin articolul alăturat, pe care l-am solicitat unuia dintre cei mai apreciați specialiști în materie, prof. Radu Ionian, *antrenorul secției de patinaj artistic a clubului I.C.F. București, fost de mai multe ori campion al țării.*

Concursurile de patinaj artistic individuale cuprind două probe deosebite: figurile obligatorii (de obicei 5 sau 6, fixate prin tragere la sorți înainte de concurs) și figurile libere, cele care atrag mai mult pe spectatori în tribune sau în fața televizoarelor. Pentru fiecare figură obligatorie, arbitrii acordă cîte o notă (între 0 și 6). Aceste figuri obligatorii nu sînt însă de aceeași dificultate. Pentru aprecierea corectă a dificultății fiecărei figuri, ele au fiecare un coeficient (între 1 și 6) cu care se înmulțește totalul notelor acordate, obținîndu-se astfel punctajul. De asemenea, la programul de figuri libere se acordă note (două serii de note) care se înmulțesc cu un coeficient proporțional cu cel de la figurile obligatorii (la campionate europene și mondiale — 10).

Pentru a se evita posibilitatea ca un arbitru, sau mai mulți, să aprecieze în mod preferențial pe unul sau altul dintre concurenți, clasamentul nu se întocmește, însă, pe baza totalului general de puncte al concurentului, deoarece acesta poate fi mult deformat dacă unul dintre arbitri acordă note în contradicție cu realitatea. Astfel, datorită unui arbitru care apreciază eronat exercițiul concurentului respectiv, se poate vicia rezultatul întregului concurs. Punctele folosesc, deci, la stabilirea pentru fiecare arbitru în parte a locului unui concurent, iar apoi locul în clasamentul general este determinat de suma locurilor de ordine acordate de arbitri.

Iată mai jos un exemplu care susține cele afirmate mai sus. A, B, C, D sînt concurenții, iar I, II, III, IV, V sînt arbitrii; primele cifre reprezintă punctajul la fiecare arbitru; iar cifrele din paranteză indică locul de ordine la arbitrul respectiv.

	I	II	III	IV	V	TOTAL PUNCTE	TOTAL LOCURI
A	450/3/	320/3/	342/2/	342/2/	405/2/	1859	12
B	452/2/	375/1/	315/4/	325/4/	520/1/	1987	12
C	473/1/	360/2/	344/1/	348/1/	243/3/	1768	8
D	447/4/	310/4/	320/3/	330/3/	240/4/	1647	18

În exemplul dat, concurentul C a obținut un total general de puncte mai mic decît doi dintre ceilalți concurenți, dar majoritatea arbitrilor l-au situat pe locul întîi (3 arbitri din 5) și astfel suma locurilor de ordine (1+2+1+1+3) este la ei cea mai mică: 8. Concurentul C va ocupa, deci, locul 1 în clasamentul general cu toate că are punctaj mai mic, aceasta datorită arbitrului V care a acordat note foarte scăzute acestui concurent.

Pentru locul 2 se prezintă concurenții A și B. Dar ei au aceeași sumă a locurilor de ordine (12). Pentru departajarea lor se aplică principiul „majorității". Observăm că acești concurenți au o majoritate egală de arbitri care le-au acordat locul 2 sau mai bun decît 2 (A are la trei arbitri locul 2, iar B are la doi arbitri locul 1 și la unul locul 2). În acest caz se face suma locurilor numai la acești arbitri care formează majoritatea cu locuri bune: A va avea suma 6, iar B va avea suma 4. Deci concurentul B ocupă locul 2. Cum pentru concurentul D locul este determinat clar de suma cea mai ridicată (18), avem următoarea ordine în clasamentul definitiv: C, B, A, D.

O precizare în plus. Cînd doi concurenți au punctaj egal la doi sau mai mulți arbitri, pentru stabilirea locului de ordine se ia în considerare rezultatul la figuri obligatorii. Dacă și acesta este egal, se iau în considerare punctele obținute la meritul tehnic din programul de figuri libere, iar dacă și acestea sînt egale, concurenților li se acordă media locurilor în discuție.

prof. Radu IONIAN
antrenor

VITEZIȘTII ROMÂNI ÎNVINGĂTORI ÎN PRIMA ZI

(Urmare din pag. 1)

întrecîndu-l pe Ianos Tölgyesi, cotat în Ungaria printre primii trei specialiști ai probei. În cea de-a doua probă a poliatlonului (3 000 m) sportivii români Karol Komiatszegy, Andrei Okos și Horia Timiș au învins pe oaspeți în cursele directe, primul devenind și cîștigător. Le senioare, duelul dintre proaspăta campioană absolută, Maria Tasnadi, și fosta deținătoare a titlului, Crista Tracher, a fost deosebit de atractiv, ele împărțindu-și victoriile în cele două probe ale zilei.

CLASAMENTE PE PROBE: **senioare, 500 m** — 1. Crista Tracher (Dinamo Brașov) 53,7; 2. Maria Tasnadi (Dinamo Buc.) 55,0; **1 500 m** — 1. Maria Tasnadi 2:51,8; 2. Crista Tracher 2:57,0; **seniori, 500 m** — 1. Victor Sotirescu (Dinamo Buc.) 46,3; 2. Ianos Tölgyesi (Petőfi Budapesta) 46,4; 3. M. Kutas (Petőfi) și Andrei Okos (Dinamo Brașov) 47,7; **3 000 m** — 1. Karol Komiatszegy (Agronomia Cluj) 5:29,0; 2. Victor Sotirescu 5:29,5; 3. Andrei Okos 5:32,9.

Rezultatele sportivilor noștri contează și pentru „Cupa României". Primele probe ale „Cupei României" rezervate juniorilor au evidențiat din nou pe talentatul clujean **Gheorghe Varga** care, cu 48,5 pe 500 m, a doborît recordul probei la cat. 15—16 ani, deținut din 1963 (49,2) de Vlad Patraulea. El a fost învingător și la 1 500 m. La junioare, Ileana Antal (Av. M. Ciuc) a cîștigat cursele de 500 și 1 500 m. Azi au loc ultimele probe.

UNDE MERGEM?

ATLETISM — Sala Steaua, de la ora 15,30 (de la 13,30 — prăjină): Concursul internațional; **sala Floreasca II, de la ora 17,30:** Concurs pentru aruncătorii de greutate.

SCRIMĂ — Sala Facultății de Drept, de la ora 16: Campionatul Capitalei (echipe).

ÎNOT — Bazinul Floreasca, de la ora 19: Steaua — Flota Gdynia, întîlnire amicală.

VOLEI — Sala Dinamo, ora 10: Dinamo — Japonia (f); **sala Dinamo, ora 16:** Dinamo — Petrolul Ploiești (m), în cadrul diviziei A.

BOX — Sala Floreasca de la ora 18: Prima reuniune în cadrul „Criteriului tineretului".

Întrecerea celor mai tineri luptători din București

Din inițiativa Comisiei orășenești de lupte, în Capitală se desfășoară un campionat de lupte greco-romane și libere rezervat copiilor și juniorilor. În cadrul etapei a IV-a a competiției, mîine sînt programate — în sălile Dinamo, Progresul și Rapid — următoarele partide: **Dinamo — Metalul, Progresul — Steaua și Rapid — Energia.**

Întrecerile patinatorilor

(Urmare din pag. 1)

elemente tehnice de dificultate — în fața gheții deosebit de proaste, ieri. Deși programul concursului a fost decalat cu mai mult de 2 ore, gheața n-a putut fi adusă la condiții normale de concurs, ceea ce a influențat și calitatea evoluțiilor.

Clasamentele sînt următoarele: JUNIORI **băieți:** 1. Atanasie Bulete (Școala sportivă nr. 2) 389,2 p. **Fete:** 1. Constanța Ionescu (Constructorul) 468,7 p; 2. Anca Tănase (Șc. sp. 2) 446,4 p; 3. Letiția Păcuraru (Dinamo) 436,5 p; 4. Mariana Ionel (Șc. sp. 2) 420,8 p. SENIORI **băieți:** 1. Mihai Stoenescu (Șc. sp. 2) 647,5 p; 2. Eugen Tăujan (I.C.F.) 517,0 p. **Fete:** 1. Doina Ghișerel (Șc. sp. 2) 626,9 p; 2. Cristina Formagiu (Șc. sp. 2) 614,5 p; 3. Rodica Didă (I.C.F.) 576,8 p; 4. Adina Caimacan (I.C.F.) 574,0 p. **Perechi** 1. Daniela Popescu — Marian Chiosea (I.C.F.) 73,5 p.

DE BUN AUGUR PENTRU ATLEȚI

În anii precedenți nu eram obișnuiți ca, în timpul iernii, atleții noștri să aibă o activitate internațională intensă; doar cîțiva dintre ei luau parte la unul, poate două concursuri de sală peste hotare. În acest an situația s-a schimbat mult în bine. Poate că sufiul campionatelor europene de sală (9—10 martie, la Madrid), care de altfel animă întregul atletism continental, a început să se facă simțit și pe meleagurile noastre. Și, bineînțeles, perspectiva nu mult prea îndepărtată a Jocurilor Olimpice de vară.

Seria participărilor competiționale au deschis-o săptămîna trecută Șerban Ciochină (15,92 m — locul II) și Vasile Dumitrescu (15,73 — locul IV) — la triplusalt, Valeria Bufanu (7,5 s — locul II în serie) — la 50 mg, în concursul de la Moscova. La sfîrșitul acestei săptămîni, vom înregistra alte întreceri. Dinamoviștii V. Jurcă, I. Rățoi și T. Puiu s-au deplasat la Berlin, unde se vor alinia la startul probei de 400 m, iar Valeria Bufanu va participa la proba de 50 mg a aceluiași concurs. Două aruncătoare de greutate (Ana Sălăgean și Elena Elic) au plecat la Belgrad. În sfîrșit, Șerban Ciochină, însoțit de antrenorul său, prof. Baruch Elias, s-au îndreptat spre capitala Spaniei, transpunîndu-se în atmosfera „europenelor" chiar la locul apropiatei lor desfășurări.

Bineînțeles, în timp ce atleții de mai sus vor concura în străinătate, ceilalți fruntași ai atletismului nostru vor face la București oficiul de gazde, primind vizita participanților la primul concurs internațional de sală din România.

Dar activitatea internațională a atleților noștri nu se manifestă numai sub aspect competițional. Sezonul în aer liber, care se apropie cu pași mari, impune în acest an olimpic pregătiri cu totul speciale, ceea ce i-a determinat pe unii atleți să caute noi parteneri și noi locuri de antrenament: discobolul Iosif Naghi — în Italia, semifondiștii Ileana Silai și Zoltan Vamoș — în Turcia, iar săritorii cu prăjina P. Astafei, D. Pîștalu, Cr. Ivan și N. Ligor — în R. D. Germană. În săptămînile ce urmează, un alt lot de atleți va pleca în U.R.S.S., pentru pregătiri comune.

După cum se vede, începutul anului 1968 a fost de bun augur pentru atleți, prilejuindu-le o bogată activitate internațională. O dorim continuată și în lunile viitoare, iar roadele să le vedem culese în octombrie, la Ciudad de Mexico.

Ad. IONESCU

AZI, MECI DIVIZIONAR DE VOLEI LA DINAMO

Programat inițial pentru mîine dimineață, meciul masculin de volei din cadrul etapei a VII-a a Diviziei A Dinamo București — Petrolul Ploiești, *în urma acordului intervenit între cele două cluburi se joacă astăzi după-amiază, cu începere de la ora 16, în sala Dinamo.*

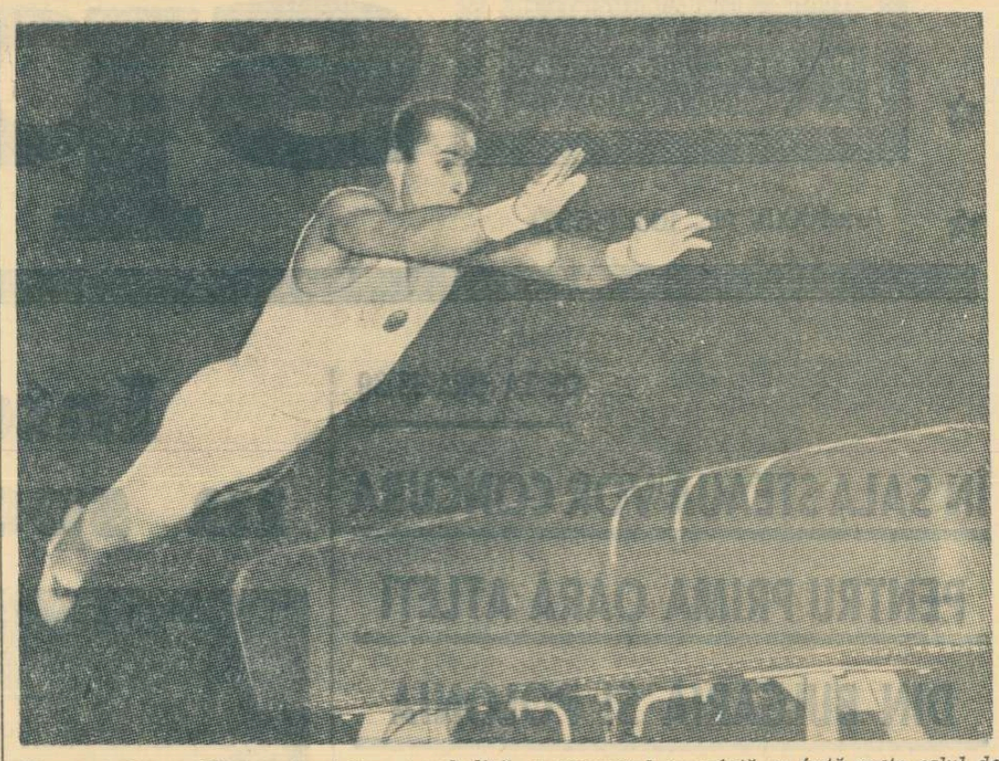

Un scurt elan, o bătaie puternică pe trambulină și gimnastul se avîntă cu forță peste calul de sărituri. Totul în cîteva fracțiuni de secundă...

DEBUTUL GIMNASTICII — 1968

— Concursul bucureștean pe aparate —

În ciuda unor sugestii și recomandări făcute chiar în ziarul nostru cu privire la măsurile ce ar trebui întreprinse pentru înviorarea activității de gimnastică în sezonul așa-zis mort, am asistat totuși mai mult de două luni la o apatie cvasi-generală. Iată însă că se produce o breșă în această stare de amorțeală și inerție: după cum am mai anunțat, în două săli din Capitală sînt programate mîine dimineață concursuri amicale, menite a îmbogăți participarea gimnaștilor la activitatea competițională, singura în măsură să ne dea imaginea pregătirii și posibilităților sportivilor într-o perioadă dată.

La sala de la Complexul „23 August" (de la ora 8,30) și-au dat întîlnire gimnaștii, iar la sala de gimnastică de la Ștrandul tineretului (de la ora 9) — fetele, participanți cu toții la concursul pe aparate rezervat sportivilor bucureșteni, inițiat și organizat de comisia de gimnastică a Capitalei. Prima probă — săriturile.

Participarea celor mai buni sportivi de la cluburile fruntașe Dinamo, Steaua, Clubul sportiv școlar, Viitorul este de natură să stimuleze interesul iubitorilor de sport bucureșteni pentru această competiție. Nu vor lipsi nume bine cunoscute ca Lucia Chiriță, Rozalia Filipescu, Rodica Apăteanu, Olga Ștefan, Gh. Tohăneanu, Petre Mihaiuc, Anton Cadar, Alexandru Silaghi. Alături de aceștia, vor mai concura numeroși tineri de la alte cluburi și asociații.

Tuturor — mult succes în prima competiție de gimnastică a anului!

MIHAI AUREL ȘI SILVIU LAZĂR INAUGUREAZĂ „CRITERIUL TINERETULUI"

Pentru mulți dintre amatorii boxului din țara noastră, dar mai cu seamă pentru antrenori, „Criteriul tineretului" care se deschide astă-seară, la ora 18, în sala Floreasca, constituie un veritabil campionat republican de... tineret. Cei 44 de pugiliști (pînă mai ieri, juniori mici), care își vor încerca forțele și măiestria, au făcut în ultimul an un mare pas spre afirmare. Pe unii dintre ei i-am văzut la finalele campionatelor republicane de juniori, disputate anul trecut; pe alții, la „Criteriul speranțelor olimpice" de la Budapesta (noiembrie 1967) și în întîlnirea cu națională de tineret a Franței. De fiecare dată, acești tineri, în care iubitorii sportului nostru cu mănuși își pun mari și justificate speranțe, au lăsat să se întrevadă calități tehnice și tactice care i-ar putea face invidioși, chiar și pe unii dintre pugiliștii seniori.

În cele trei zile de dispute, vom urmări — sîntem siguri — meciuri extrem de dirze. Boxerii din actualul lot de tineret au de apărat un prestigiu, precum și (s-o spunem deschis) un... lot în echipa reprezentativă. Ceilalți vor să-și creeze acest prestigiu, să intre în atenția selecționerilor, pentru a fi și ei chemați în lot. Iată motive care ne fac să sperăm că *astă-seară, mîine dimineață* (de la ora 10) și *marți* vom fi martorii unor spectacole pugilistice de calitate.

Astă-seară, sînt programate următoarele partide: CAT. SEMIMUSCĂ: *M. Aurel* (Steaua) — *S. Lazăr* (Dinamo Cluj); *M. Lumezeanu* (Steaua) — *P. Ganea* (C.F.A. Brăila); CAT. COCOȘ: *P. Nedelcea* (Dinamo Buc.) — *I. Pop* (A.S.A. Tg. Mureș); *V. Kiss* (Voința Cluj) — *P. Ion* (Voința Buc.); CAT. SEMIUȘOARĂ: *C. Gutui* (P.A.L. Brăila) — *C. Cuțov* (Dinamo Buc.); *T. Miron* (Voința) — *C. Ghinescu* (Semănătoarea); CAT. SEMIMIJLOCIE: *Al. Popa* (C.S.M. Cluj) — *N. Tudor* (Semănătoarea); *V. Silberman* (Steaua) — *R. Lazea* (A.S.A. Tg. Mureș); CAT. MIJLOCIE: *Al. Năstac* (C.S.O. Galați) — *I. Tudor* (Progresul); CAT. GREA: *V. Lehăduș* (C.S.O. Galați) — *I. Albu* (I.S. Cîmpia Turzii); *I. Sănătescu* (Dinamo Craiova) — *M. Niculescu* (Voința).

R. C.

CALEIDOSCOP BASCHETBALISTIC

● Au fost alcătuite loturile naționale de tineret, ale căror antrenori sînt Vasile Popescu — Petrică Vasiliu la băieți, Constantin Dinescu la fete. Echipa masculină va participa la Cupa speranțelor olimpice (luna iulie, în U.R.S.S.) și la Festivalul Mondial al Tineretului și Studenților (Bulgaria), iar cea feminină va lua parte la un turneu internațional în Bulgaria și la Festivalul Mondial al Tineretului și Studenților.

● Reprezentativele de juniori și junioare au următorii antrenori: Valentin Dăscălescu — Alexandru Petrică (băieți), Gheorghe Roșu — Emil Manea (fete). Ambele echipe vor participa la Balcaniadele rezervate acestor categorii de jucători, precum și la turnee în Polonia și în R.D. Germană.

● Balcaniada junioarelor se va desfășura între 23—25 august în țara noastră, într-o localitate încă nestabilită.

● În cadrul acțiunii de dezvoltare a jocului de mini-baschet, F.R. Baschet, cu sprijinul Consiliului Național pentru Educație Fizică și Sport, dotează școlile generale și liceele, cu panouri de dimensiuni corespunzătoare, confecționate în Atelierele Centrale I.E.B.S. București. Pînă în primăvară, vor fi livrate în întreaga țară panouri pentru 70 de școli și licee.

● Amintim vîrstele admise de regulamentul F.R.B. pentru campionatele naționale de juniori mari, mici și de copii: juniori mari: 1950 și mai mici; juniori mici: 1952 și mai mici; copii: 1954 și mai mici, mini-baschet: 1956 și mai mici.

● De la 3 martie, antrenorii formațiilor din „A" și din „B" vor prezenta la fiecare partidă carnetul de antrenor, cu viza pe anul în curs. În cazul neprezentării carnetului, antrenorul respectiv nu va avea dreptul de a-și conduce echipa.

● Cupa 16 Februarie, desfășurată în sala Giulești, a fost cîștigată de echipa masculină Steaua, urmată în clasament de Rapid, Politehnica și Voința București.

● Cupa Voința, rezervată formațiilor feminine, a fost cucerită de Voința București. Au urmat în clasament Voința Brașov, Școala sportivă Brașov și Arhitectura București. Remarcabilă organizarea asigurată de clubul sportiv Voința București.

● Biroul Federal a hotărît ca meciul feminin Crișul Oradea — Politehnica București să fie reprogramat la o dată și într-un oraș cu care vor cădea de acord ambele formații.

● Din cauza atitudinii huliganice a unor spectatori la partida masculină Crișul Oradea — I.C.F., echipei orădene i s-a ridicat dreptul de a juca primul meci din retur programat acasă într-una din sălile din localitate. Pentru injurii adduse arbitrilor, la același meci, jucătorii Gh. Hofman și V. Hupoiu (Crișul) au fost suspendați pe cîte trei etape.

● Cupa Constructorul, competiție organizată pentru echipele feminine din Capitală, și-a început returul. Actualmente, ordinea echipelor în clasament este următoarea: 1 Politehnica, 2. Rapid, 3. Progresul, 4. Constructorul, 5 Olimpia T.V.

CAMPIONATELE ȘCOLARE DE BASCHET ȘI VOLEI

În cadrul campionatelor școlare (faza pe oraș) s-au desfășurat, duminică, jocurile etapei a VI-a la baschet și cele din etapa a V-a la volei.

S-au înregistrat următoarele rezultate:

BASCHET: **Licee-eleve:** Lic. nr. 36 — Lic. nr. 39 67—10; Lic. nr. 6 — Lic. Sp. Haret 48—46; Lic. M. Sadoveanu — Lic. Al. Sahia 36—15; **Băieți:** Lic. I. L. Caragiale — Lic. nr. 36 102—56; Lic. Gh. Șincai — Lic. M. Basarab 64—56; Lic. N. Bălcescu — Lic. D. Cantemir 56—40. **Școli generale-eleve:** Șc. g-rală 173 — Șc. g-rală 151 35—17; Șc. g-rală 199 — Lic. nr. 5 34—25; Lic. nr. 10 — Șc. g-rală 141 53—16; Șc. g-rală 122 — Lic. nr. 39 22—17; **Băieți:** Lic. I. Neculce — Șc. g-rală 118 53—37; Lic. I. L. Caragiale — Șc. g-rală 16 61—45; Lic. nr. 36 — Lic. Sp. Haret 42—37; Lic. Gh. Șincai — Șc. g-rală 1 39—36. **Școli tehnice băieți:** Construcții — Telecomunicații 55—54, Unirea — Arhitectura 54—29, I. Rangheț — M.I.U. 39—37, Financiară — Stenografie 53—45, Kretzulescu — Vulcan 40—23, Chimie — Geologie 49—23.

VOLEI: **Licee-fete:** Lic. M. Basarab — Lic. nr. 25 3—0; Lic. A. Vlaicu — Lic. Gh. Lazăr 3—1; Lic. nr. 10 — Lic. Dr. P. Groza 3—2; Lic. M. Viteazu — Lic. M. Eminescu 3—2. **Băieți:** Lic. D. Cantemir — Lic. Dr. P. Groza 3—0, Lic. M. Viteazu — Lic. Gh. Șincai 3—1; Lic. Gh. Lazăr — Lic. nr. 6 3—1; Lic. M. Basarab — Lic. nr. 25 3—0. **Școli tehnice-fete:** Sanitară — Arhitectura 3—0, „23 August" — Stenografie 3—0. **Băieți:** Arhitectura — UCECOM 3—2, Sanitară — Vulcan 3—0, Geologie — I. Rangheț 3—1, Construcții — „23 August" 3—0, Unirea — C.F.R. 3—1. Kretzulescu — Muntenia 3—2.

PUNCT FINAL ÎN TURNEUL MAEȘTRILOR

Ultimele două partide întrerupte în turneul maeștrilor s-au încheiat cu următoarele rezultate: Stanciu — Troianescu 1—0 (singura înfrîngere a învingătorului) și Ungureanu — Reicher 1—0. În felul acesta, clasamentul final este următorul:

Troianescu 27 p, Drimer 22 p, Ghizdavu 21 p, Radovici, Reicher, Ungureanu, Voiculescu 20 p, Mititelu 19 p, Neamțu 17 p, Vaisman 16 p, Buza 15 p Botez, Szabo 12 p, Pavlov 11 p, Stanciu 11 p. De remarcat că jucătorul Ghizdavu înscrie în acest turneu o notă de maestru.

TURNEUL FEMININ

În runda a 3-a a întrecerii feminine toate cele patru partide încheiate în orele regulamentare de joc au fost remize: Reicher — Jianu, Răducanu — Makai, Nicolau — Desmireanu, Perevoznic — Baumstein. S-a întrerupt întîlnirea Teodorescu — Pogorevici.

În clasament, după trei runde, conduce **Răducanu cu 7 p, urmată de Polihroniade 6 p (din două partide) și Teodorescu cu 4 p și o partidă întreruptă.**

I. NICOARA, coresp.

SELECȚIONABILII PROMIT...

Reprezentativele noastre de popice vor avea anul acesta un program internațional bogat. Primele reuniuni vor avea loc în luna martie, cînd ne vor vizita formații din R.D.G. și Ungaria. Calendarul internațional va culmina cu „mondialele" din iunie, care se vor desfășura în Austria.

Cum era și normal, federația de specialitate a întocmit un program „forte" de pregătire. Prima acțiune a avut loc în aceste zile, cînd loturile, masculin și feminin, au participat la un concurs de selecție care, pe lîngă probele clasice, a cuprins și probe de control, fizice și tehnice. Atît fetele, cît și băieții au trecut cu bine acest prim examen. Cîțiva dintre selecționabili, băieți și fete, au obținut în concursul de pe arena Voința din Capitală cifre ridicate, spre satisfacția celor doi antrenori (*F. Popescu* — lotul masculin, și *Al. Andrei* — lotul feminin), precizia în aruncări n-a mai constituit o problemă ca în alte partide de verificare. *P. Purje, Gh. Silvestru, C. Vînătoru, I. Micoroiu* și *V. Mintoiu* au fost notați cu 0, respectiv, cu cîte o bilă goală la proba de 200 lovituri mixte. Primii doi clasați la băieți, Gh. Silvestru și K. Ditter, au reușit să depășească cifra de 950 popice doborîte care, pentru etapa actuală, reflectă o formă sportivă excelentă. La fete, patru dintre concurente au trecut de 410 p.d., rezultat de valoare internațională. Mai slab s-au comportat C. Rădulescu, A. Sucatu, Cornelia Moldoveanu și Florica Neguțoiu.

REZULTATE: *lotul masculin (200 lovituri mixte):* 1. *Gh. Silvestru 953 p.d. (643 la „plin" și 311 la „izolate")*, 2. K. Ditter 951 p.d. (640+311), 3. P. Purje 946 p.d. (604+342), 4. C. Vînătoru 940 p.d., 5. I. Micoroiu 939 p.d., 6. A. Chirilă 932 p.d., 7. V. Mintoiu 904 p.d., 8. I. Tismănaru 894 p.d., 9. C. Rădulescu 866 p.d., 10. D. Constantin 854 p.d., 11. A. Sucatu 842 p.d. *Lotul feminin* (100 lovituri mixte): 1. *Tinca Balaban 440 p.d. (293+147)*, 2. Crista Szőcs 420 p.d. (271+149), 3. Margareta Szemanyi 419 p.d. (285+134), 4. Ana Marcu 412 p.d., 5. Voichița Babițiu 405 p.d., 6. Ildico Jijic 404 p.d., 7. Ilse Schmidt 402 p.d., 8. Elena Trandafir 400 p.d., 9. Cornelia Moldoveanu 398 p.d., 10. Florica Neguțoiu 385 p.d.

I. R.

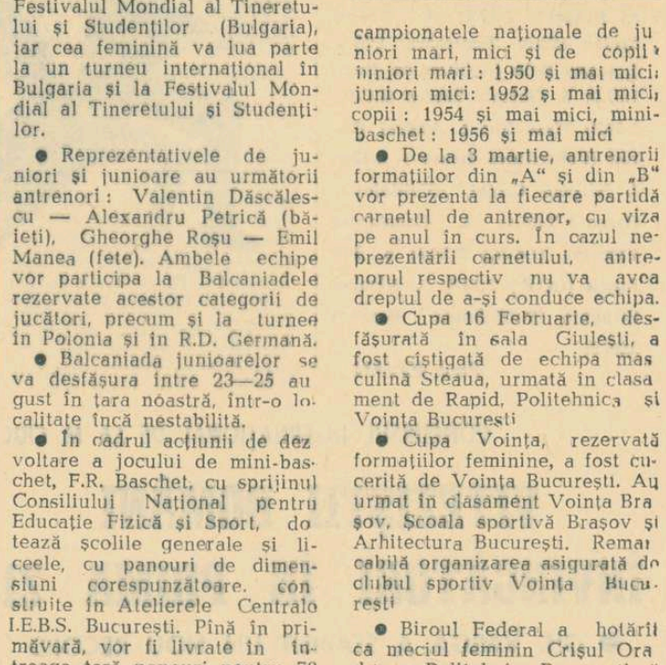

Cu prilejul „Cupei Constructorul" și-au făcut reintrarea în activitatea competițională maestrele sportului Anca Racoviță, Dorina Suliman și Margareta Pruncu. În foto, Anca Racoviță

fotbal

„Trec anii, trec lunile-n goană și-n zbor săptămînile trec"...

Mai sînt puține zile pînă la începerea campionatului. Știrile referitoare la pregătirile echipelor și la meciurile de antrenament cresc în intensitate. Pentru buna calitate a întrecerilor fotbalistice nu trebuie omis însă un element indispensabil: gazonul. Despre felul cum au fost gospodărite stadioanele „23 August" și „Republicii" am încercat să ne convingem pe viu, vizitîndu-le, dar recent căzutul strat de zăpadă ne-a împiedicat să observăm concret care sînt transformările suferite de cele două mari baze sportive bucureștene. Ne-am adresat atunci tov. *Traian Iliescu*, director I.E.B.S., care ne-a dat următoarele amănunte:

— *Pregătirea gazonului nu reprezintă o chestiune de „sală" care să ne concentreze atenția în perioada precompetițională. Operațiunile tehnice încep înainte de căderea zăpezii: astfel în decembrie s-au împrăștiat pe gazon cîte 30 de tone de mraniță și circa 500 kg de îngrășăminte chimice. S-a trecut apoi la nivelarea terenului și compresarea lui. Din păcate, reluarea activității competiționale este împiedicată de zăpadă; dacă nu se va topi în următoarele zile, vom proceda la transportarea ei în afara terenului de joc și vom trece la o nouă compresare și tundere a ierbii.*

— În ce situație se prezintă instalațiile accesorii, tribunele propriu-zise?

— *Toate instalațiile „subterane" (cabine, dușuri etc.) de la „23 August" sînt în lucru înaintat și vor fi gata pînă la 1 martie. Gardurile vor fi vopsite și înălțate cu 60 cm (aviz „săritorilor"! n.n.) prin adăugarea în partea superioară a unor panouri de reclamă. S-au montat deja primii metri, de reclamă, din cei 900 care vor „glazura" stadionul. De asemenea, se vor înlocui 10 000 de metri liniari de gradene și se va proceda la o nouă numerotare a locurilor. O dată cu primăvara, întregul complex sportiv va fi revopsit într-o culoare plăcută. Cît despre tabela de marcaj, aceasta va fi modernizată, prin montarea a două cronometre noi. Noua instalație este supusă probelor, iar rezultatele excelente de pînă acum ne fac să sperăm într-o reușită și, implicit, în extinderea ei și la stadionul Republicii.*

— Pentru că tot sîntem în domeniul electricității v-am ruga să vă referiți și la atît de criticatul sistem de iluminare de la stadionul din Dealu Spirii.

— *E o problemă. Tot ceea ce putem face, deocamdată, este să curățăm sistemul de iluminat și să-l completăm cu noi becuri de xenon, din import, ceea ce nu va spori totuși cu mult puterea de iluminare. În ceea ce privește montarea unei instalații pentru „nocturne" la stadionul „23 August", nu avem încă avizul specialiștilor.*

Ne-am oprit aici. I-am mulțumit tov. Iliescu pentru informațiile primite cu speranța că intențiile, lăudabile, se vor materializa cît mai curînd pentru buna desfășurare a spectacolelor sportive pe aceste două stadioane bucureștene.

Ovidiu Tr. IOANIȚOAIA

STADIOANELE, ÎN HAINE NOI, DE PRIMĂVARĂ

Și mai trece o zi...

Un secretar adjunct e și el plecat în țară să organizeze centrele de copii. Al treilea — nu-i o surpriză — chiar muncește.

Și mai trece încă o zi...

În birouri, la cei rămași acasă, aceeași atmosferă; pe mese — hîrtii, dosare, ace de gămălie și gumarabică. Cuiva i s-a terminat pasta și își ascute un creion. Ridică ochii cînd ne vede și întreabă:

— Cînd vine caravana noastră din Brazilia? Noi nu știm, dar dv, ziariștii, trebuie să știți, sînteți cei mai informați. Îl informăm:

— Luni seara au ajuns la Băneasa doar bagajele celor din Brazilia. Ei sosesc mîine sau poimîine.

Pare mirat și murmură: **„Zău, do'mle?!"**

Mai trece o zi...

Secția internațională a C.N.E.F.S.-ului ne-a pus la dispoziție unele rezultate ale echipelor românești. Mulțumim pe această cale tov. Sămăreanu. La federație sîntem întrebați ce a făcut Steaua în Iugoslavia, Progresul în Ungaria. Le comunicăm scorurile. Nici nu e greu. Aparuseră cu o zi înainte în „Sportul". Constatăm că tovarășii (unii) nu citesc ziarul. Să ne mire că F.R.F. nu răspunde la semnalele critice ale presei! Au mult de lucru!

Și mai trece o zi...

— **De-ar începe o dată campionatul** — îmi spune un antrenor cu care mă încrucișez pe culoarul federației.

— De ce?

— Cum de ce? Mai o deplasare la Cluj, alta la Constanța. Te înapoiezi, faci un raport. Ne mai luați un interviu pentru rubrica „Au cuvîntul observatorii federali".

Mă dumiresc, vor oamenii să muncească mai... concret.

Și mai trece o zi...

Forfotă mare pe sălile federației. Au sosit... „brazilienii". Nimeni nu-și mai ascute creionul. Toată lumea cu picsuri noi, cu două culori, cu trei culori, cu patru culori. Doar Ion Mihăilescu, documentaristul, n-are nevoie de pics. El bate direct la mașină rapoartele tuturor și afară de asta nici nu-i antrenor...

Și iar mai trece o zi...

Joi dimineață, am publicat în ziar părerea antrenorului Angelo Niculescu despre turneul din Brazilia. Cine ar putea să-l contrazică? E înarmat cu declarații *scrise*, luate de la fiecare jucător în parte, cum că turneul a fost folositor, că au întîlnit echipe F.F. puternice etc. Oricum, il credem pe cuvînt. Ne surprinde, însă, procedeul. E nemaiîntîlnit! În ce privește acumulările tehnice ale fotbaliștilor, forma lor sportivă, ne vom convinge singuri peste două săptămîni, la reluarea campionatului.

Căci nu mai sînt chiar atît de multe zile...

În încheierea acestor rînduri, o informație pentru cititorii ziarului nostru. La 10 martie, soarele va răsări la ora 6,37 și va apune la ora 18,15. Aceste date, absolut exacte, nu ni le-a furnizat F. R. Fotbal, le puteți găsi — spre convingere — pe filele oricărui calendar.

Așa trec zilele...

Cristian MANTU

Stimați cititori, astăzi, simbătă, soarele a răsărit la ora 7,04, din calendar am întors 55 de file, pînă la sfîrșitul lui '68 mai sînt 311 zile, iar pînă la primul meci oficial de fotbal din returul campionatului — două săptămîni. Am putea, eventual, să vă informăm cu exactitate că la 30 septembrie soarele va răsări și va apune la ora... Știm, însă, că aceasta vă interesează mai puțin, mai mult ați vrea, desigur, să aflați ora începerii cuplajului din Capitală, a meciurilor care se dispută în țară, numele arbitrilor din 10 martie... Ei bine, cu părere de rău, toate aceste amănunte nu vi le putem furniza, ele fiind încă neprecizate de către cei ce se ocupă de fotbal. „Mai e timp", spun. Și poate că au dreptate. De ce să se grăbească? Nu-i în firea celor de la F. R. Fotbal. Și apoi, s-ar putea să ni se reproșeze că între răsăritul și apusul soarelui și ora începerii jocurilor nu-i nici o legătură, toate acestea fiind, deci, niște chițibușuri reportericești. Poate! Dar zilele trec, soarele — harnic — se scoală din ce în ce mai de dimineață, iar țițele fotbalului sînt încă încîlcite pentru unii organizatori ai lui.

...I-am întîlnit, zi de zi, de astă-toamnă și pînă ieri. Pe fețele lor, iarna aceasta — orice s-ar spune — a săpat cute adînci. PROBLEME! Unul s-a ocupat de juniori și copii, altul de echipa de tineret, altul de arbitri, altul... Mă rog, toată lumea a fost ocupată într-un decor ce aduce foarte puțin cu un sport ce se practică în aer liber; mese pline cu dosare, dosărașe, hîrtii, tabele, ace de gămălie, gume de șters și gumarabică. Într-un birou sau altul, din cînd în cînd, doar zbîrnîitul telefonului (și prezența nedorită a reporterului), tulburau liniștea. O iarnă întreagă...

Și acum? Acum cînd mai sînt doar două săptămîni pînă la primul fluier al arbitrilor, specialiști cu nume în fotbal (V. Economu, O. Luchide, I. Alexandrescu), adunați într-un birou, continuă să-și pună întrebări: **Cine se va ocupa de echipa națională pentru meciul cu Iugoslavia, din aprilie? Cine se va ocupa, în general, de națională: o comisie sau un antrenor? Ce program internațional au seniorii în '68? Și încă alte zeci de întrebări rămîn fără răspuns.**

Și așa, mai trece o zi...

Am aflat că secretarul general al F.R.F. a plecat la Cluj pentru cazul Teașcă.

— Ce plete! Ce percțiuni! Parcă-s niște brazilieni.
— Lasă că se văd deosebirile: la fotbal!

Desen de Neagu RĂDULESCU

STEAUA S-A ÎNAPOIAT ÎN CAPITALĂ

În ultimul meci al turneului întreprins în Iugoslavia, Steaua a jucat la Kragujevak cu echipa locală care activează în divizia B. Scor 6—3 (6—1) pentru bucureșteni. Au marcat: Voinea (2), S. Avram (2), Tătaru și Negrea.

Universitatea Craiova, învinsă

În cadrul turneului internațional de fotbal de la Dușanbe (R.S.S. Tadjikă), echipa Universitatea Craiova a întîlnit formația Polonia Bytom, de care a fost întrecută cu scorul de 1—0 (1—0).

ȘTIRI • ȘTIRI • ȘTIRI • ȘTIRI

AZI, PE „POLITEHNICA"

În continuarea pregătirilor pentru reluarea campionatului, Politehnica București va susține azi după-amiază un joc amical în compania echipei Poiana Cîmpina. Meciul va avea loc pe terenul Politehnica (fost C.A.M.) de la ora 15,30.

ARBITRII LA... CONTROL

Duminică, de la ora 8,30, pe stadionul Dinamo din Capitală, va avea loc trecerea probelor atletice de control de către arbitrii din lotul diviziunar. Pe stadionul din șoseaua Ștefan cel Mare vor da probe arbitrii din București și din județele Ialomița și Ilfov.

În mai multe orașe din țară, în aceeași zi, și ceilalți arbitri din lotul divizionar vor da probe atletice de control în fața unor comisii.

CRESC COPIII...

Atenția deosebită acordată în ultimii ani creșterii de cadre tinere din pepinieră proprie, la Petroșeni, a început să-și arate roadele. În vacanțele de vară ale elevilor — în 1966 și 1967 — pe stadionul „Jiul" s-au organizat trialuri de juniori și copii, în care au fost cuprinse 20 de echipe, reprezentînd diverse cartiere, străzi, sau școli. Apoi, sub conducerea antrenorilor Vasile Lazăr (fost jucător la Minerul Lupeni) și Dumitru Cricovean de la „Jiul", s-au alcătuit 4 echipe: 2 de juniori (mici și mari) și 2 de copii (12-13 ani și, respectiv, 14-15 ani). După un an de muncă intensă, rezultatele se prezintă astfel: 5 juniori au fost împrumutați pentru rodare „Preparatorului" Petrila, din campionatul regional, iar M. Marincan, E. Dobrescu și D. Nădășan (născuți în 1950) au fost promovați în echipa de tineret a Jiului.

Antrenorii diviziunarei A au, de asemenea, în vedere cîteva elemente de perspectivă, între care D. Diaconescu, I. David, C. Stanciu și alții.

ȘT. KONICIKA și I. ZAMORA
corespondenți

LOTO • PRONOSPORT • LOTO

Au mai rămas cîteva ore în care vă mai puteți completa și depune buletinele pentru concursul PRONOSPORT de mîine al cărui program este următorul: I: Atalanta — Roma; II: Cagliari — Mantova; III: Fiorentina — Bologna; IV: Internazionale — Varese; V: Juventus — Milan; VI: Lanerossi — Napoli; VII: Sampdoria — Brescia; VIII: Spal — Torino; IX: Foggia — Bari; X: Lazio — Genoa; XI: Modena — Novara; XII: Pisa — Padova; XIII: Venezia — Potenza.

Pentru a veni în sprijinul participanților care vor să cunoască din vreme programul concursului PRONOSPORT Nr. 9 de duminică 3 martie 1968, îl publicăm mai jos cu recomandarea de a consulta Programul LOTO-PRONOSPORT care conține amănunte asupra echipelor incluse în programul de concurs: I: Minerul Baia Mare — Universitatea Craiova; II: Chimia Făgăraș — Steaua; III: C.S.M. Sibiu — F.C. Argeș; IV: Chimia Suceava — Farul; V: Politehnica Iași — U.T.A.; VI: Bologna — Internazionale; VII: Brescia — Fiorentina; VIII: Mantova — Lanerossi; IX: Milan — Cagliari; X: Napoli — Sampdoria; XI: Roma — Juventus; XII: Torino — Atalanta; XIII: Varese — Spal.

FOND DE PREMII: 1.123.084 lei.

Tragerea următoare va avea loc vineri 1 martie 1968 în București.

LOTO DIN 23 FEBRUARIE 1968
51 24 54 88 71 42 57 66 25 13 87 44

ADMINISTRAȚIA ASIGURĂRILOR DE STAT PUNE LA DISPOZIȚIA SPORTIVILOR (CA ȘI A ALTOR PERSOANE) ÎNTRE 16 și 70 DE ANI O MĂSURĂ UTILĂ DE PREVEDERE: ASIGURAREA DE ACCIDENTE.

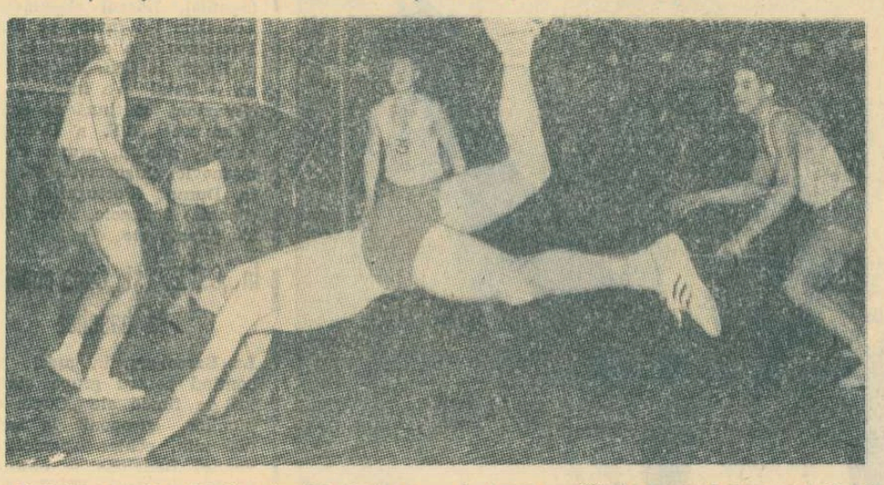

Încheierea unei astfel de asigurări oferă posibilitatea compensării pierderilor materiale ocazionate de urmările unor accidente ce pot avea loc în activitatea sportivă (competiții, concursuri, antrenamente), la domiciliu, pe stradă, la odihnă etc.

Prima de asigurare este convenabilă. Astfel, la o asigurare de accidente cu sume asigurate de 10 000 de lei pentru cazul de invaliditate permanentă totală și 5 000 de lei pentru cazul de deces, se plătește o primă de numai 12 lei pe durata de 3 sau 6 luni, în funcție de sportul practicat și de profesia de bază.

Pentru informații suplimentare și încheierea de asigurări, responsabilii cu munca ADAS din întreprinderi, instituții, cluburi sau asociații sportive, agenții de asigurare și lucrătorii inspectoratelor ADAS stau la dispoziția celor interesați.

RECIDIVĂ

Numeroșii spectatori prezenți joi la amicalul Rapid — Metalul au asistat, în pauza meciului, la o scenă neobișnuită. Să explicăm. Portarul rapidist, Răducanu, se încălzea, pregătindu-se să-l înlocuiască pe Andrei. Mai mulți suporteri ai Rapidului au făcut cerc în jurul său. Curios, în loc să fie încîntat de această evidentă manifestare de simpatie, Răducanu s-a răstit la ei, ba a trecut și la înjurături și amenințări.

Întrebat de un spectator de ce înjură, Răducanu s-a simțit „ofensat" și a început să împartă pumni în stînga și-n dreapta. A fost brutal lovit, cu crampoanele în plină față și adus într-o stare vecină cu leșinul, Nicolae Poenaru, muncitor la I.C.A.B. (domiciliat în str. Petru Maior nr. 105).

Dat fiind faptul că Răducanu este recidivist în materie — e suficient să ne referim la ieșirea huliganică de la Iași, în timpul campionatului trecut, care l-a adus în fața comisiei de disciplină — considerăm că federația și clubul Rapid, în primul rînd, trebuie să ia măsuri drastice împotriva acestui fotbalist care compromite noțiunea de sportiv.

Huliganii n-au ce căuta pe terenurile noastre de sport!

Peste cîteva clipe Răducanu va trece la... atac!

Dialog cu cititorii

Pe marginea turneului întreprins de selecționata divizionară de fotbal în Africa și America de Sud, la redacție au continuat să sosească numeroase scrisori, prin care cititorii ne solicită diferite lămuriri, fac observații judicioase sau vin cu unele sugestii.

De pildă, tovarășul NICU GHEORGHE PANTAZI, din Ploiești, str. Industriei 70, propune ca lotul recent întors din turneu să susțină un joc amical cu o altă selecționată a diviziei A sau chiar cu o echipă de club „pentru a ne da seama ce acumulări calitative s-au obținut în urma îndelungatului contact cu fotbalul brazilian".

Fără îndoială, un asemenea joc ar fi cît se poate de elocvent pentru verificarea afirmațiilor făcute de unii, precum că turneul a fost „foarte util", că „jucătorii sînt bine pregătiți" etc. etc. Perioada scurtă care ne mai desparte de primele jocuri oficiale face, însă, imposibilă disputarea acestei partide. Fotbaliștii reveniți din turneu s-au prezentat imediat la cluburile lor pentru a se integra în programele de pregătire respective.

Nu ne rămîne decît să-i urmărim pe „brazilienii" noștri evoluînd — dispariți — în echipele lor. Ne vom da și așa seama în ce măsură turneul din această iarnă le-a fost sau nu de folos.

Un alt cititor, GH. VORNICU, din Timișoara, str. Z. Nedelcu 8, ne întreabă dacă s-au filmat secvențe din meciurile selecționatei divizionare în Brazilia și dacă ele vor fi transmise prin intermediul televiziunii.

Ne pare rău că trebuie să-l dezamăgim pe cititorul nostru timișorean, dar turneul din Brazilia n-a putut fi înregistrat pe peliculă (nici măcar sub formă de fragmente) deoarece n-a avut cine să o facă. Delegația fotbaliștilor noștri n-a fost însoțită nici măcar de un ziarist, care să anunțe la timp rezultatele și să furnizeze diferite amănunte despre desfășurarea turneului.

★

După cum se știe, în vara aceasta Rapidul va împlini 45 de ani de existență, eveniment căruia clubul feroviar bucureștean se pregătește a-i da un cadru cît mai sărbătoresc. Aceasta este, de altfel, și dorința numeroșilor simpatizanți ai Rapidului, dintre care unii s-au adresat clubului sau redacției noastre cu propuneri și sugestii pentru îmbogățirea programului festivității de aniversare.

De pildă, tovarășul MARIN MELALIU, în numele unor suporteri rapidiști de la Uzina metalurgică Grivița din București, sugerează să se organizeze o partidă internațională de fotbal între echipa clubului Rapid și o selecționată a țărilor balcanice.

O asemenea confruntare fotbalistică ar prezenta, fără îndoială, un mare interes, dar este problematică obținerea acordului din partea tuturor federațiilor și a cluburilor la care s-ar apela.

Mai sigură ni se pare soluția aducerii unei echipe de club din străinătate. Spre o rezolvare asemănătoare înclină, de altfel, și clubul Dinamo București pentru sărbătorirea celor 20 de ani ai săi de existență.

Iubitorii fotbalului de la noi ar fi, desigur, foarte mulțumiți să urmărească evoluția la București a unor echipe de valoare recunoscută, în compania celor două sărbătorite ale noastre.

★

Atrăgeam atenția în rubrica de simbăta trecută asupra unor incidente petrecute la meciul amical Universitatea Craiova — Petrolul Ploiești, disputat pe terenul primei echipe. Iată însă că și cu prilejul celei de a doua partide dintre craioveni și ploieșteni, găzduită de aceștia din urmă, spectatorii au fost martorii unor atitudini nesportive. Tovarășul TIBERIU POPESCU, din Ploiești, str. Musatecului 46, ne informează că fotbalistul craiovean Mincă a comis un gest cu totul deplasat la adresa arbitrului de centru, Em. Vlaiculescu, motiv pentru care acesta l-a eliminat pe bună dreptate din joc. Dar Mincă a refuzat să părăsească terenul, fiind necesară intervenția colegilor săi de echipă. După multe insistențe din partea acestora, Mincă a ieșit pe tușă.

Comportarea lui Mincă în jocul de la Ploiești trebuie să fie analizată cu toată răspunderea de conducerea clubului craiovean, care are și datoria de a lua măsuri energice pentru preîntîmpinarea unor asemenea fapte.

Mai mulți iubitori ai fotbalului din Buzău (care ne roagă să le păstrăm anonimatul) ne aduc la cunoștință că la meciul amical dintre echipele locale „Metalul" și „Șoimii" jucătorii s-au înfierbîntat peste măsură, producîndu-se dese ciocniri între ei. Atît antrenorul formației „Șoimii", care a condus jocul în prima repriză îmbrăcat în costum de stradă (!?), cît și „arbitrul" din repriza a doua (la fel costumat), s-au arătat mult prea îngăduitori cu cele ce se petreceau pe teren.

Credem, însă, că nu aceeași îngăduință o vor demonstra și conducerile celor două asociații față de abaterile săvîrșite în meciul respectiv.

Ar fi, de asemenea, cazul ca și federația de fotbal să urmărească cu mai mare atenție aceste jocuri amicale dinaintea reluării campionatului, dictînd sancțiuni aspre împotriva celor ce încalcă spiritul de sportivitate.

I. MITROFAN

P.S. Următorii cititori doresc să corespondeze cu alți iubitori ai sportului: ION STANCIU din București, str. Maria Cuntan 4, sectorul 6, și VALENTIN BLAGA din Oradea, str. Depoului 13 (ambii despre echipa de fotbal Dinamo București); GRIGORE UDILĂ și VIOREL PANAIT, elevi la Grupul școlar al uzinelor „Vulcan" din București, str. Samuel Vulcan 8 — sectorul 6, ION OPREA din București, str. Motoc 32 — sectorul 6, și TROFIN SPIRU, elev la liceul „Unirea" din Focșani, Strada Mare 46 (toți despre echipa de fotbal Steaua); DUMITRU BĂNICĂ, elev la Liceul agricol din Agigea — municipiul Constanța (despre echipa de fotbal Farul); ORLANDO PURZA din Arad, str. Odobescu 11 (despre echipele de fotbal Rapid, F.C. Argeș și Internazionale Milano); ANGI PASCU din Brăila, str. Dianei 2 (pe teme de fotbal).

BUCUREȘTI, 1-3 MARTIE

„INTERNAȚIONALELE" DE SPADĂ ALE ROMÂNIEI

Se apropie data celui mai important concurs de scrimă din acest sezon organizat de țara noastră — „Internaționalele" de spadă ale României. El este programat în zilele de 1, 2 și 3 martie la București.

Este vorba de un concurs internațional de anvergură, la care au fost invitați sportivi de renume mondial. El se încadrează în suita de măsuri întreprinse de federația de specialitate în scopul readucerii probei de spadă tot mai aproape de valoarea celor de floretă. Și spadasinii noștri au făcut eforturi evidente pentru a realiza un salt calitativ.

În această privință, anul 1967 a fost destul de edificator: la individuale, talentatul nostru spadasin **Anton Pongrat**, a reușit să cucerească titlul de campion mondial de tineret (Teheran, martie). La echipe, formația Steaua, participînd la „Cupa campionilor europeni" (Heidenheim, aprilie), s-a clasat pe locul 5, întrecînd, printre altele, redutabilul „4" al Honvedului.

Necesitatea readucerii spadei (și, desigur, și a sabiei) cît mai aproape de valoarea celorlalte probe se impune și din alte considerente. Principalul ar fi acela că în scrimă ierarhia mondială se stabilește în funcție de prezența, la TOATE probele, a unei țări în marile competiții oficiale — J.O., campionate mondiale etc. Or, în ultimi ani România nu s-a aliniat în fața planșelor, la marile întreceri de scrimă, decît la floretă. Chiar și așa, însă, țara noastră se situează pe locul 5 pe plan mondial. Nu încape nici o îndoială că participînd la un număr dublu de probe (florete, dar și spadă și sabie), România ar putea aspira, în mod cu totul îndreptățit, la un loc între primele trei în clasamentul țărilor cu cei mai valoroși scrimeri de pe glob.

Ridicarea valorii spadei constituie, într-un fel, și un obiectiv de realizat într-un timp cît mai scurt, deoarece viitoarea ediție a campionatelor mondiale de seniori se preconizează să aibă loc în capitala țării noastre. Or, o țară gazdă a unor C.M. este firesc să facă toate eforturile pentru a prezenta — în afară de floretiști — și un lot de spadasini capabili să intre în discuție, cel puțin la echipe, pentru un loc între primele șase clasate.

În această conjunctură trebuie înțeleasă inițiativa federației române de scrimă de a organiza „Internaționalele" de spadă din acest an.

La semicerc...

Luni seara, în sala Floreasca, România — Islanda

Programul internațional al echipelor noastre de handbal continuă luni seara cu desfășurarea întîlnirii dintre formațiile masculine ale ROMÂNIEI și ISLANDEI. Echipa Islandei sosește duminică după-amiază în Capitală cu un lot de 14 jucători. Va fi cel de-al 4-lea meci dintre cele două formații. În celelalte trei, victoria a revenit de două ori reprezentanților noștri și o dată celor ai Islandei. La goluri, scorul ne este, de asemenea, favorabil: 50—45. Miercuri seara, la Cluj, echipele României și Islandei se vor întîlni în meci revanșă.

Lotul nostru se antrenează sub supravegherea lui N. **Nedef** și **E. Trofin**. El este alcătuit din **Penu, Negovan, Bogolea** (portari), **Nica, Samungi, Costache, Licu, Moldovan, Guneș, Gațu, Spec, Paraschiv, Chicid, Coasă, Pop, Ștențel, Horobăț** și **Pădure**. Din lot lipsesc jucătorii de la Steaua, cărora li s-a lăsat timp pentru pregătirea meciului din semifinalele „Cupei campionilor europeni".

Antrenorul federal, prof. N. NEDEF ne-a declarat că: **„Aceste partide — în care vom urmări, desigur, să obținem victorii — constituie un bun mijloc de verificare a unor jucători tineri și, în primul rînd, a acelora care evoluează pentru prima oară în echipa națională de seniori A: MOLDOVAN, PARASCHIV, CHICID, COASĂ, ȘTENȚEL, HOROBĂȚ și PĂDURE. De altfel, un prilej asemănător ne vor oferi și cele două partide cu ELVEȚIA ce se vor desfășura la 8 martie (Cluj) și 10 martie (București)".**

Programul de luni din sala Floreasca începe la ora 17,45 cu meciul feminin amical dintre echipele Universitatea București și Școala sportivă nr. 2 și continuă la ora 19 cu întîlnirea masculină România — Islanda. Arbitrul meciului: V. Simanovici (Zagreb, Iugoslavia).

Constructorul Timișoara nu va mai juca în Polonia

În nr. 83 (5517) din 4 februarie a.c. al ziarului nostru a apărut nota **„Auto-păcălelI timișorene"** în care erau criticate dezinteresul cu care au fost privite întrecerile „Cupei F.R.H." și lipsa de grijă pentru pregătirea unor echipe fruntașe. Printre acestea se număra și Constructorul Timișoara. Luînd în discuție faptele semnalate în articol, biroul federației de handbal a decis anularea turneului echipei Constructorul în Polonia, prevăzut pentru luna martie, întrucît echipa nu a privit cu seriozitate competiția, iar forma sportivă a jucătoarelor este departe de exigențele unei confruntări internaționale. Așadar, F.R.H. a pus punctul pe i!

PROPUNERILE ECHIPEI STEAUA

După cum am anunțat, tragerea la sorți a semifinalelor „C.C.E." la handbal masculin a desemnat următoarele partide: **Dynamo Berlin — Steaua București** și **Dukla Praga — Partizan Bjelovar.** Clubul Steaua a propus date de desfășurare — pentru primul meci (la Berlin) între 14 și 16 martie, iar pentru retur (la București) 20 martie.

AUTOTURISME
PRIMEȘTE în consignație și VINDE
unitatea din București, Cal. Rahovei nr. 224

Actualitatea internațională

ÎNTRE LEOPARZI ȘI LEI *)

Au mai rămas doar cîteva ore după care vom ști dacă deținătoarea Cupei Mondiale va juca sau nu în sferturile de finală ale Campionatului Europei. La Hampden Park, calmul englezilor va avea de înfruntat o adevărată furtună nordică, mascată sub lozinca: **„Totul sau nimic"**, fiindcă aceasta este deviza sub care eternii rivali scoțieni își mobilizează forțele pentru acest ultim și decisiv meci.

Dar să-i lăsăm mai bine pe eroii zilei să-și spună părerile.

SIR ALF RAMSEY (care nu mai are nevoie de prezentare): **„Nu am decît două probleme: Knowles sau Newton alături de Wilson, ca fundași, căci George Cohen este accidentat și Summerbee, actualmente în mare formă, în linia de atac în locul lui Hunt, care e ieșit din formă. Dar pot oare să renunț la Hunt? Alte probleme nu am".**

CORESPONDENȚĂ DIN LONDRA

BOBBY BROWN, antrenorul scoțienilor: **„În apărare sîntem O.K. În atac va trebui să-i ocolim pe fundașii englezi, să-i învăluim. Dacă în același timp cineva o să treacă și prin mijloc, pînă-n plasă... Dar totul va trebui făcut repede. Dacă reușim să-i dezechilibrăm pe englezi în primele douăzeci de minute..."**

TOM FINNEY, marele Finney de altădată: **„Anglia pășește pe gazon cu un moral foarte ridicat. Nu-i trebuie decît un meci nul. Scoțienii vor fi aceia care vor juca nervos. Băieții lui Sir Alf pot fi relaxați, lăsîndu-i pe scoțieni să comită greșelile. Cu cît se va juca mai mult fără a se marca, cu atît mai bine pentru Anglia și apoi, din cîte îmi aduc aminte, cu 4—3—3 s-au cîștigat marile cupe".**

WILLIE WOODBURN, timp de peste un deceniu cel mai bun centru half al Scoției și al lui Glasgow Rangers: **„Aș fi mult mai liniștit dacă acest meci s-ar disputa pe Wembley. Acolo băieții noștri se întrec pe ei înșiși. Spectatorii scoțieni sînt foarte critici la adresa propriilor lor jucători. Trebuie să ajungem în spatele apărării engleze și singurul om care poate „trece" este Jimmy Johnstone. Vom putea cîștiga numai în cazul în care întreaga echipă va juca după formula „acum ori niciodată".**

După cum se vede, balanța declarațiilor înclină ușor spre Anglia. Să sperăm că timpul va fi bun.

Antrenorul gazdelor a anunțat următoarea formație:

SCOȚIA: **Simpson—Gemmell, McCreadie—McNeill, Bremner, Greig** (căpitanul echipei) — **Cooke, McKinnon, Gilzean, Johnstone, Lennox.**

Din cauza unor indisponibilități, antrenorul englez nu s-a decis încă asupra „11"-ului pe care îl va alinia, hotărîrea definitivă urmînd a fi luată sîmbătă la prînz. În orice caz, lotul de care el dispune la această oră este următorul:

ANGLIA: Banks (Stoke City); Wilson (Everton), Newton (Blackburn); Mullery (Tottenham), Labone (Everton), Bobby Moore (West Ham); Ball (Everton), Peters (West Ham), Bobby Charlton (Manchester United), Hurst (West Ham), Hunt (Liverpool). Rezerve: Bonnetti (Chelsea), Knowles (Tottenham), Hunter (Leeds), Summerbee (Manchester City).

Herb AUDREY

*) Ecusonul de pe tricourile englezе are trei leoparzi, iar cel al scoțienilor un leu în două picioare.

Echipa de lupte a R. F. a Germaniei pentru meciurile cu România

Federația de lupte a R.F. a Germaniei a anunțat formația pe care o va alinia în dubla întîlnire de lupte greco-romane cu România, programată la 5 și 7 aprilie în orașele Witten și Bremen. Iată „optul" german: categ. 52 kg — *Lacour*, 57 kg — *Stange*, 63 kg — *Schrade* (la Witten) și *Hettich* (la Bremen), 70 kg — *Rost* (la Witten) și *Schmitt* (la Bremen), 78 kg — *Nettekoven*, 87 kg — *Kowaleski*, 97 kg — *Hecher* și + 97 kg — *Eickelbaum*.

Înotătorii de la Steaua, favoriți în meciul cu Flota Gdynia

Astă-seară, de la ora 19, și mîine de la ora 18, piscina Floreasca din Capitală va găzdui o interesantă întîlnire amicală dintre înotătorii cluburilor **Steaua** și **Flota Gdynia.**

Lotul oaspeților a sosit în Capitală ieri după-amiază. Printre sportivii creditați cu performanțe mai bune se află Pstrokonski, Wojkiechowski, Toboszynska și Marclewski.

Iată și programul complet al probelor din cele două zile de concurs:

AZI: 100 m liber (b), 200 m liber (f), 400 m mixt (b), 200 m bras (f), 100 m bras (b), 200 m spate (f), 100 m spate (b) 200 m delfin (f), 100 m delfin (b), 4 x 100 m liber (f) și 4 x 100 m mixt (b);

MÎINE: 100 m liber (f), 400 m liber (b), 400 m mixt (f), 200 m bras (b), 100 m bras (f), 200 m spate (b), 100 m spate (f), 200 m delfin (b), 100 m delfin (f), 4 x 200 m liber (b) și 4 x 100 m mixt (f).

Prima ediție a campionatului balcanic de schi

SOFIA, 23 (prin telefon, de la corespondentul nostru). Sîmbătă și duminică, pe pîrtiile din jurul cabanei Aleko și a noului complex turistic sportiv Stasliveța situate la o altitudine de 1 800 m în Masivul Vitoșa de lîngă Sofia se va desfășura prima ediție a campionatului balcanic de schi. Inițiată la propunerea federației de specialitate din Bulgaria, la această competiție participă reprezentativele de seniori și juniori din România, Iugoslavia, Turcia și din țara gazdă. Deși a fost prima care a sprijinit ideea organizării acestui concurs, federația din Grecia a anunțat că nu poate lua parte.

Lotul schiorilor români a sosit la complex joi dimineața, iar în după amiaza aceleiași zile a făcut recunoașterea pîrtiilor și traseelor. Vineri dimineață sportivii români s-au antrenat pe locurile de concurs, conducătorul delegației, Mihai Bîră, exprimîndu-și admirația pentru modul cum se prezintă complexul și traseele de concurs.

Iată programul celor două zile de concurs: *sîmbătă* — 15 km fond seniori, slalom special juniori, slalom special seniori; *duminică* — ștafeta 3x10 km seniori, slalom uriaș juniori, slalom uriaș seniori. La probele rezervate seniorilor participă cîte 4 concurenți din fiecare țară, iar la cele de juniori — cîte 3.

Toma HRISTOV

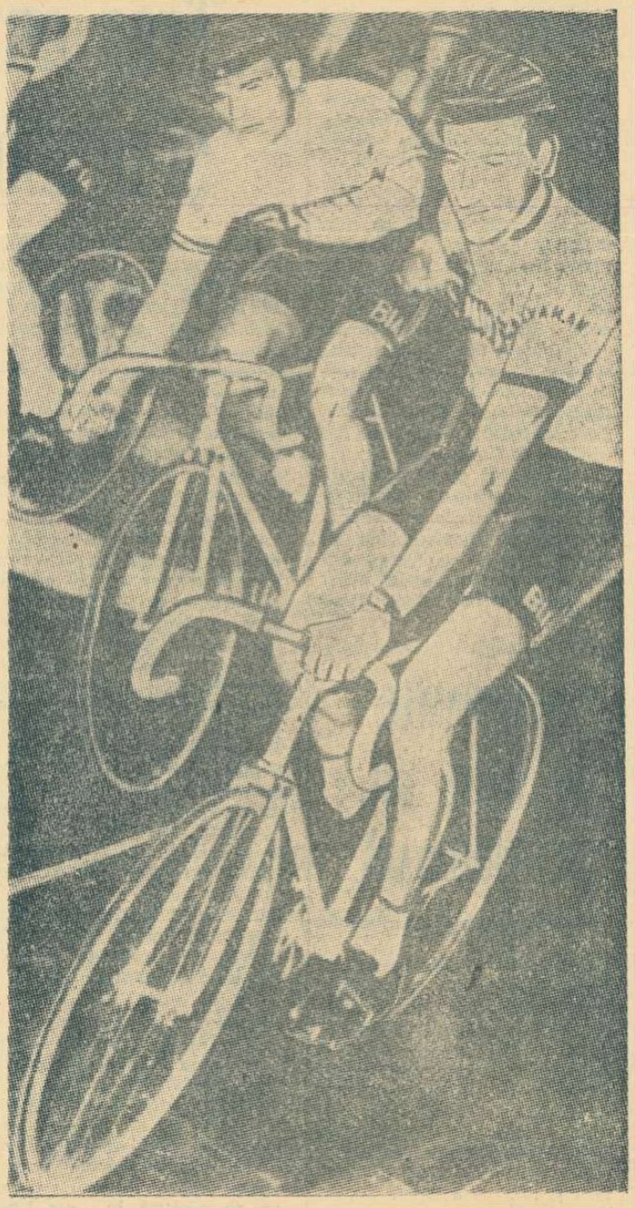

Competiția internațională de ciclism „Cursa de 6 zile", desfășurată pe velodromul din Milano a fost cîștigată de perechea Gianni Motta (Italia) — Peter Post (Olanda), care a totalizat 626 puncte. Pe locul doi, la un tur, s-a clasat perechea Gimondi (Italia) — Altig (R.F. a Germaniei), cu 602 puncte, pe care o vedeți în imaginea alăturată.
Telefoto: U.P.I.-AGERPRES

In aprilie trecut, pe stadionul Wembley, Scoția a obținut o nesperată victorie: 3-2. Iată-l pe înaintașul scoțian Denis Law driblîndu-l pe Benks și marcînd.
Ce va fi astăzi pe Hampden Park? — iată o întrebare legitimă pe care și-o pun iubitorii fotbalului.

telex — radio — telefon

Dezbateri și tratative în problema admiterii la J.O. a Republicii Sud-Africane

Președintele Comitetului de organizare a Jocurilor Olimpice de vară din Mexic, Pedro Ramirez Vasquez, a anunțat că o delegație mexicană va pleca la Brazzaville, pentru a informa pe membrii Consiliului superior al sportului african, în problema participării Republicii Sud-Africane la Olimpiadă. Ramirez Vasquez a subliniat că nu Mexicul, țară organizatoare hotărăște țările ce urmează să fie invitate, ci Comitetul Internațional Olimpic. El a reamintit atașamentul Comitetului olimpic mexican pentru principiile olimpice și ostilitatea sa față de orice formă de discriminare. Consiliul superior al sportului african va lua în discuție hotărîrea C.I.O. de a readmite Republica Sud-Africană la J.O., țară care fusese exclusă de la Olimpiada de la Tokio pentru politica sa de apartheid. Lucrările Consiliului vor începe duminică la Brazzaville.

Distincții acordate campionilor olimpici francezi

Agenția France Presse anunță că printr-un decret publicat la Paris a fost acordat ordinul Legiunea de onoare — în gradul de cavaler — schiorului Jean Claude Killy, triplu campion olimpic la Jocurile de iarnă de la Grenoble. Această înaltă distincție a fost acordată de asemenea schioarelor Marielle Goitschel, campioană olimpică, și Annie Famose, cîștigătoarea medaliilor de argint și bronz. Prin același decret, a fost acordat Ordinul național de merit schioarei Isabelle Mir

Statistică olimpică

După ultima statistică întocmită de ziarul „L'Equipe", la Jocurile Olimpice de la Grenoble au asistat 623 680 de spectatori. Cel mai mare număr de spectatori — 58 850 — a fost înregistrat în ultima zi a întrecerilor la proba de sărituri de la trambulina mare, desfășurată la St. Nizier. Derbiurile turneului olimpic de hochei: meciurile U.R.S.S. — Canada și Cehoslovacia — Suedia, au fost urmărite de 31 800 spectatori. În timpul Olimpiadei albe, orașul Grenoble a fost vizitat de 40 000 de persoane, sosite de peste hotare și din diferite regiuni ale Franței.

Turneul internațional de tenis de la Moscova

Turneul internațional de tenis de la Moscova a continuat cu desfășurarea semifinalelor probelor de dublu. Iată rezultatele înregistrate: **masculin:** Beust, Contet (Franța) — Egorov, Korotkov (U.R.S.S.) 7—5, 6—3, 6—4; Metreveli, Lihaciov (U.R.S.S.) — Leius, Lamp (U.R.S.S.) 10—8, 15—13, 6—3; **feminin:** Morozova, Islanova (U.R.S.S.) — Izopaitis, Ianson (U.R.S.S.) 7—5, 6—4; Bakșeeva, Dimitrieva (U.R.S.S.) — Sandberg, Stranberg (Suedia) 6—3, 6—4. La dublu mixt cuplul sovietic Ciuvrina — Korotkov (U.R.S.S.) a dispus cu 10—8, 6—4 de perechea Wade (Anglia) — Contet (Franța).

Liderul își păstrează poziția

În runda a 6-a a turneului internațional de șah de la Olot (Spania), liderul clasamentului Lehmann l-a învins pe Pomar, Damianovici a cîștigat la Pares și Durao la Bru. Partida Medina — Tatai s-a întrerupt. În clasament continuă să conducă Lehmann (R.F. a Germaniei) cu 5½ puncte, urmat de Damianovici (Iugoslavia) 4½ puncte, Durao (Portugalia), Pomar (Spania) 4 puncte, Tatai (Italia) 3½ puncte etc.

În „C.C.E." și „Cupa cupelor", la baschet

La Barcelona, în meci retur contînd pentru grupa sferturilor de finală ale „Cupei campionilor europeni" la baschet masculin, echipa spaniolă Juventud Badalona a obținut o victorie la limită 72—71 (40—40) în fața formației Simmenthal Milano. Învingători în primul joc cu 90—59, baschetbaliștii italieni conduc în grupa respectivă.

În cadrul aceleiași competiții, jucînd pe teren propriu Macabi Tel Aviv a învins cu scorul de 96—88 (38—30) echipa spaniolă Real Madrid.

La Bruxelles s-a disputat returul întîlnirii Royal IV Anderlecht — AEK Atena, contînd pentru sferturile de finală ale „Cupei cupelor" la baschet masculin. Gazdele au cîștigat cu scorul de 74—54 (35—21). Deoarece în primul joc, disputat la Atena, baschetbaliștii greci obținuseră victoria la o diferență de 22 de puncte, ei s-au calificat pentru semifinalele competiției.

NANCY GREENE DIN NOU ÎN FRUNTE

La Chamonix au început întrecerile de schi pentru Premiul Arlberg Kandahar. În proba de coborîre femei, primul loc a revenit canadiencei Nancy Greene, cu 2:05,61. Pe locurile următoare s-a clasat Christl Haas (Austria) — 2:05,70, și Divina Galica (Anglia) — 2:08,52.

Pe terenurile de tenis din S. U. A.

În cadrul turneului internațional de tenis de la Macon (statul Georgia), Ron Holmberg (S.U.A.) l-a învins cu 4—6, 8—6, 6—2 pe Jan Kodes (Cehoslovacia), iar Marty Riessen (S.U.A.) a dispus cu 6—4, 8—6 de compatriotul său Jim Osborne. Alte rezultate: Richey (S.U.A.) — Guzman (Ecuador) 3—6, 6—4, 6—4; Graebner (S.U.A.) — Franulovici (Iugoslavia) 6—4, 6—4.

PANORAMIC SPORTIV EXTERN

Parcurgînd cu privirea știrile de peste hotare publicate în ultimele trei-patru zile în coloanele noastre, unii dintre dumneavoastră au încercat, desigur, o strîngere de inimă. Unde sînt marile stele ale schiului care mai ieri străluceau pe pîrtiile de la Chamrousse și Autrans? Unde s-au ascuns bolizii turnantelor de gheață, care pe inelul din parcul Mistral au spulberat recordurile olimpice? Dar rivalii lor în arta alunecării pe patine, care de la Grenoble ne-au delectat, prin imagini televizate, cu recitalul lor de scînteietoare sărituri și piruete? Iată-i dispăruți din cercul de lumină al reflectorului actualității sportive, pe marii campioni ai zăpezii și gheții, care timp de două săptămîni au fost eroii celei de a X-a Olimpiade.

Nu există motive de nostalgie, totuși. Dispariția este numai momentană. O pauză de respirație, după efortul și emoțiile competiției supreme a iernii. Marii campioni sînt gata, pentru noi starturi. Killy n-a trecut încă la profesionism, Peggy Fleming se antrenează de zor pentru nota 6, Jonny Hoeglin vrea să confirme prima sa medalie de aur, Ole Eleffsaeter și Toini Gustafsson vor relua în curînd calea pîrtiilor albe ce duce spre victorie. Chiar în următoarele zile sînt prevăzute noi întreceri în sporturile de iarnă. Să le prezentăm pe rînd.

★

Chamonix... Aici, comenzile de start s-au și dat. În orașul primei Olimpiade albe (memento — 1924) așii schiului alpin se întrec pentru o nouă manșă în „Cupa mondială" — trofeul Evian. Este tradiționala competiție Arlberg-Kandahar, care în fiecare an tranșează rivalitatea dintre cei mai buni schiori ai lumii, sau innoadă altele. De data aceasta, e drept, lipsește de pe afiș o mult așteptată confruntare „revanșă", Schranz — Killy. După comentatul incident de la slalomul special olimpic, cînd super-campionul francez a profitat — zic unii — de descalificarea omonimului său austriac, lumea schiului ar fi dorit o reconfirmare a superiorității, altfel de puțini pusă la îndoială, a admirabilului Jean-Claude. Dar acesta, pentru prima oară în sezonul actual, face dovadă de discreție. Killy n-a venit la Chamonix. Păcat... Și mai ales, dacă toate zvonurile cu trecerea sa la profesionism se vor adeveri în cele din urmă.

Totuși, cît de interesante vor fi confruntările dintre ceilalți protagoniști ai recentei Olimpiade! Să ne gîndim doar la dorința de revanșă a Mariellei Goitschel în fața lui Nancy Greene și vice-versa, în cele două slalomuri feminine. Deocamdată, în urma clasamentului combinatei alpine de la Chamrousse, F.I.S. a decernat canadiencei titlul de campioană mondială. La bărbați, combinata alpină de la Olimpiadă a dat următoarea ordine: 1. Killy (Franța) 0 p; 2. Giovanoli (Elveția) 32,98 p; 3. Messner (Austria) 38,57 p; 4. Bachleda (Polonia) 54,45 p; 5. Leitner (R.F.G.) 64,36 p.

Kandahar-ul va schimba oare ierarhia de la Grenoble?

Un alt campionat mondial, dar într-o singură manșă, se dispută în nordul continentului. Aici — la Göteborg (Suedia) — se întrec viteziștii gheții. Este ultimul cuvînt într-un domeniu atît de controversat în acest sezon, care ne-a oferit o adevărată cascadă de surprize, certificate de tabelele cu timpi și rezultate. După campionatele europene de la Oslo, dominate de „bătrînul" as norvegian Fred Anton Maier (29 ani) și sovieticul Eduard Matusevici, întrecerile de la Grenoble au reabilitat pe micul „olandez zburător" Kees Verkerk, care s-a dovedit capabil să urce din nou în fruntea clasei mondiale a patinatorilor de viteză. Acum, în joc este titlul de campion mondial absolut.

Dar pîrtia e deschisă, poate, pentru un „outsider" pe care nici nu-l bănuim. Din nou pe gheață, dar nu în fața cronometrelor, ci sub privegherea severă a arbitrilor stăpîni pe notele cu puncte și zecimi. La Geneva, începînd de marți, se prezintă competitorii la titlurile mondiale de patinaj artistic. Mai interesantă parcă decît la toate edițiile precedente, întrecerea se anunță foarte echilibrată la proba individuală masculină, unde austriacul Emmerich Danzer va încerca reluarea supremației pierdută la J.O. Dacă zvonurile care circulă asupra retragerii lui Wolfgang Schwartz se confirmă, atunci principalii adversari ai lui Danzer vor fi americanul Tim Wood și francezul Patrick Pera. Aceștia l-au întrecut, la Grenoble, pe dublul campion mondial, profitînd de eclipsa de formă a acestuia la figurile impuse.

Probleme mai simple pune desemnarea campionilor în celelalte trei probe, fiindcă Peggy Fleming, Ludmila Belousova — Oleg Protopopov și Diane Towler — Bernard Ford, vor confirma, probabil, superioritatea lor, dovedită în atîtea rînduri.

Loc și pentru celelalte sporturi, care nu cer neapărat mercurului să coboare sub 0 grade. În aceste zile, sînt pe program mari competiții de atletism, înot, ciclism și fotbal. Dar pentru meciul-vedetă la firul ierbii între Anglia și Scoția avem alăturat o corespondență specială, așa că ne vom ocupa doar de celelalte capete de afiș.

În primul rînd, un campionat mondial. Cel al ciclo-crosiștilor. La Luxemburg și-a dat întîlnire elita acestei curioase specialități sportive care te obligă să te dai jos de pe bicicletă cînd poate te simți mai bine în șa... Aci, italianul Renato Longo (de 5 ori campion mondial) va încerca să reziste asaltului unui alt virtuoz al alergărilor, vest-germanul Rolf Wolfsohl. Dincolo de Ocean, la Oakland (California) se dispută campionatele de atletism ale S.U.A. pe teren acoperit, în care o serie întreagă de nume noi încearcă definitiva consacrare. În fine, în bazinul populat de foste și viitoare celebrități de la Melbourne, specialiștii de sprinturi în apă vor da asalt titlurilor de campioni ai Australiei.

Să așteptăm acum rezultatele, la telex, radio și telefon.

Radu VOIA

La poalele pîrtiei de la Chamrousse, timp de o oră, Karl Schranz jubila, crezîndu-se campion olimpic la slalom special. A urmat, însă, descalificarea... Foto: A.S.L.

FOTBAL PE GLOB

● În cadrul sferturilor de finală ale turneului de juniori de la Viareggio, echipa *Napoli* a învins cu scorul de 1—0 (după prelungiri) pe *Internazionale* și s-a calificat în semifinalele competiției. A mai obținut calificarea și echipa *Dukla Praga*, care a întrecut la penaltiuri *(6—3)* pe *Fiorentina*. Scorul a fost *0—0*. În semifinalele turneului se vor întîlni: Juventus Torino — Vojvodina (la Viareggio) și Napoli — Dukla (la Sarzana).

● În preliminariile turneului U.E.F.A. pentru juniori: *Spania — R.F.G. 1—1*. Învingători în primul joc cu scorul de 1—0, tinerii fotbaliști vest-germani s-au calificat pentru turneul final al competiției.

● Echipa *Vorwärts Berlin* a jucat la Beirut cu formația *„Mazra"*, pe care a învins-o cu 5—0 (2—0). Au marcat Hamann (3), Krampe și Strubing.

● Dinamo Zagreb a jucat în Peru la Piura (localitate situată la 1 000 km de Lima) cu formația locală „Miguel Grau", pe care a întrecut-o cu 3—1 (2—1).

Tiparul I. P. „Informația", str. Brezoianu 23—25.

40365

Redacția și administrația: str. Vasile Conta nr. 16, tel. 11.10.05, interurban 72 și 286. Telex: sportrom buc. 180.

PROLETARI DIN TOATE ȚĂRILE, UNIȚI-VĂ!

sportul

4 pagini 30 bani

Anul XXIV Nr. 104 (5538)

Duminică 25 februarie 1968

ZIAR AL CONSILIULUI NAȚIONAL PENTRU EDUCAȚIE FIZICĂ ȘI SPORT

PRIMELE MANȘE ALE CAMPIONATULUI NAȚIONAL DE BOB AU FOST AMÎNATE PENTRU ASTĂZI

Echipajul Panțuru—Neagoe, principalul favorit al campionatelor naționale
Foto: A. NEAGU

SINAIA, 24 (prin telefon, de la trimisul nostru). După o coborire pilot efectuată de echipajul Hogea — Hristovici și care a confirmat previziunile sumbre în ceea ce privește starea pîrtiei (mulată din cauza căldurii), primele manșe ale campionatului național de bob 2 persoane au fost amînate pentru duminică.

G. Russu-ȘIRIANU

Echipajele Italiei domină campionatul european de bob 2 persoane (tineret)

Primul echipaj român — pe locul 8

CERVINIA, 24 (prin telefon). Simbătă dimineață s-au desfășurat pe pista din localitate primele două manșe din cadrul campionatului european rezervat echipajelor de tineret la bob 2 persoane. La întreceri participă 12 echipaje din Italia, Austria, Franța și România.

După disputele de ieri, primele locuri sînt ocupate de Italia I (Dandrea — Candara) cu 2:41,11 și Italia II cu 2:43,31. Echipajele românești s-au clasat pe locurile 8 (Niculescu — Stavarache 2:46,17) și 12 (Ștoian — Stanciu 2:51,88). De menționat că sportivii români s-au antrenat (au efectuat cîte opt coboriri) și au concurat pe boburi italienești, cele construite în țară nefăcînd față gradului de dificultate a pîrtiei. Aceasta măsoară 1 536 m, cu diferență de nivel de 131 m, are 18 viraje, iar cele mai lungi linii drepte măsoară 158 m (două dintre ele) și 187 m (după al 11-lea viraj).

Iată ordinea echipajelor după aceste manșe: 1. Italia I, 2. Italia II, 3. Austria, 4. Italia III, 5. Italia IV, 6. Italia V, 7. Italia VI, 8. ROMÂNIA I, 9. Franța I, 10. Franța II, 11. Franța III, 12. ROMÂNIA II.

Duminică se desfășoară ultimele două manșe.

Datele meciurilor de volei Dinamo-Blokkeer (m) din C. C. E.

Conducerea clubului sportiv olandez **Blokkeer Haga** a acceptat datele propuse de **Dinamo București** pentru desfășurarea celor două meciuri ale echipelor lor masculine de volei din cadrul sferturilor de finală ale Cupei campionilor europeni. Ca urmare, partida din turul etapei respective va avea loc, la București, în ziua de 7 martie, în sala Dinamo, iar returul la 16 martie, la Haga.

Schiori francezi și austrieci la concursul internațional de la Poiana

La tradiționalul concurs internațional de schi alpin ce va fi găzduit între 8 și 10 martie de pîrtiile Poienii Brașov, și-au anunțat participarea sportivi din Franța, Austria, Italia, R.F. a Germaniei, R.D. Germană, Cehoslovacia și Iugoslavia. Se vor desfășura probele de coborire (pe pîrtia Lupului) și slalom special (sub teleferic).

Înapoierea de la Praga a delegației Partidului Comunist Român condusă de tovarășul Nicolae Ceaușescu

Simbătă la amiază s-a înapoiat în Capitală delegația Partidului Comunist Român, condusă de tovarășul Nicolae Ceaușescu, secretar general al C.C. al P.C.R., care, la invitația Comitetului Central al Partidului Comunist din Cehoslovacia, a participat la manifestările prilejuite de sărbătorirea celei de-a XX-a aniversări a victoriei oamenilor muncii din Cehoslovacia, din februarie 1948.

Din delegație au făcut parte tovarășii Ilie Verdeț, membru al Comitetului Executiv, al Prezidiului Permanent al C.C. al P.C.R., Manea Mănescu, membru supleant al Comitetului Executiv, secretar al C.C. al P.C.R., și Ion Obradovici, ambasadorul Republicii Socialiste România la Praga.

La sosire, pe aeroportul Băneasa, erau prezenți tovarășii Ion Gheorghe Maurer, Gheorghe Apostol, Alexandru Bîrlădeanu, Emil Bodnaraș, Chivu Stoica, Alexandru Drăghici, Paul Niculescu-Mizil, membri și membri supleanți ai Comitetului Executiv al C.C. al P.C.R., secretari ai C.C. al P.C.R., membri ai C.C. al P.C.R., ai Consiliului de Stat și ai guvernului.

Erau de față Cestmir Cisar, ambasadorul Republicii Socialiste Cehoslovace, și Jozef Vince, ambasadorul Republicii Populare Ungare la București.

(Agerpres)

Victor Sotirescu a cîștigat concursul internațional de patinaj de la Miercurea Ciuc

● CRISTA TRACHER S-A REVANȘAT ● CÎȘTIGĂTORII „CUPEI ROMÂNIEI" LA JUNIORI ● UN NOU RECORD DE JUNIOARE

MIERCUREA CIUC, 24 (prin telefon de la trimisul nostru). — Ultima reuniune a concursului internațional desfășurat în localitate a fost în continuare dominată de viteziștii noștri, care au cîștigat toate duelurile cu sportivii maghiari. Confirmînd forma ascendentă în care se află, V. Sotirescu și Carol Komiatszegy, au fost din nou performerii zilei, primul reușind, într-o companie valoroasă, să-și înscrie în palmares întîia sa victorie la poliation. În întrecerea senioarelor, fosta campioană absolută a țării, Crista Tracher, și-a luat revanșa asupra actualei campioane, Maria Tașnadi, cîștigînd proba de 1 000 m și primul loc în clasamentul general. **Clasamentul ultimelor probe:**

Senioare, 1 000 m: 1. Crista Tracher (Dinamo Brașov) 1:51,6, 2. Maria Tașnadi (Dinamo Buc.) 1:57,0; **3 000 m:** 1. Maria Tașnadi 6:06,0, 2. Crista Tracher 6:15,8. CLASAMENT GENERAL: 1. Crista Tracher 231,133 p, 2. Maria Tașnadi 231,766 p; **seniori, 1 500 m:** 1. Victor Sotirescu (Dinamo Buc.) 2:31,4, 2. Ianos Tölgyesi (Petöfi Budapesta) și Andrei Okos (Dinamo Brașov) 2:36,3; **5 000 m:** Carol Komiatszegy (Agronomia Cluj) 9:23,3, 2. Andrei Okos 9:30,9, 3. V. Sotirescu 9:31,8. CLASAMENT GENERAL: 1. V. Sotirescu 208,862 p (poliatlon mic), 2. Ianos Tölgyesi 211,973 p, 3. Anderi Okos 212,373 p.

Întrecerile juniorilor, în cadrul „Cupei României", au evidențiat pe **Ileana Antal, Roxana Salade, Gheorghe Varga, Viorel Ionescu** și **Ludovic Schreithofer**, care se anunță ca autentice speranțe. **Roxana Salade** a realizat un nou record republican la 500 m (cat. 13—14 ani): 60,0 (v. r. 60,9). Poliationul juniorilor a fost cîștigat de **Ileana Antal** (Av. M. Ciuc) cu 250,933 p și de **Gh. Varga** (Agronomia Cluj) cu 211,933 puncte.

Tr. IOANIȚESCU

„Criteriul tineretului" la box

Campionul V. Kiss învins!

Aseară, a avut loc pe ringul instalat în sala Floreasca, reuniunea inaugurală a **„Criteriului tineretului"**, competiție care reunește 44 dintre cei mai valoroși pugiliști tineri din Capitală și din provincie. Aproape 2 000 de spectatori au ținut să fie prezenți la aceste prime dispute ale speranțelor. Meciurile au fost extrem de dîrze, și echilibrate, dar de un nivel tehnic nesatisfăcător. Ca o surpriză, notăm înfrîngerea campionului Vasile Kiss (Voința Cluj) de către tînărul Ion Petre (Voința București).

Rezultate tehnice: M. Aurel b.p. S. Lazăr; M. Lumezeanu b.p. P. Gane; P. Nedelcea b.p. I. Pop; C. Uțov b.p. C. Guțui; T. Miron b.p. I. Tripa; Al. Popa b.p. N Tudor; V. Filderman b.K.O. II R. Lazea; V. Lehăduș b.ab. rep. III I. Albu; I. Sănătescu b.p. M. Niculescu.

Azi, la ora 10, tot în sala Floreasca, este programată cea de a doua gală a „Criteriului".

Concursul atletic internațional

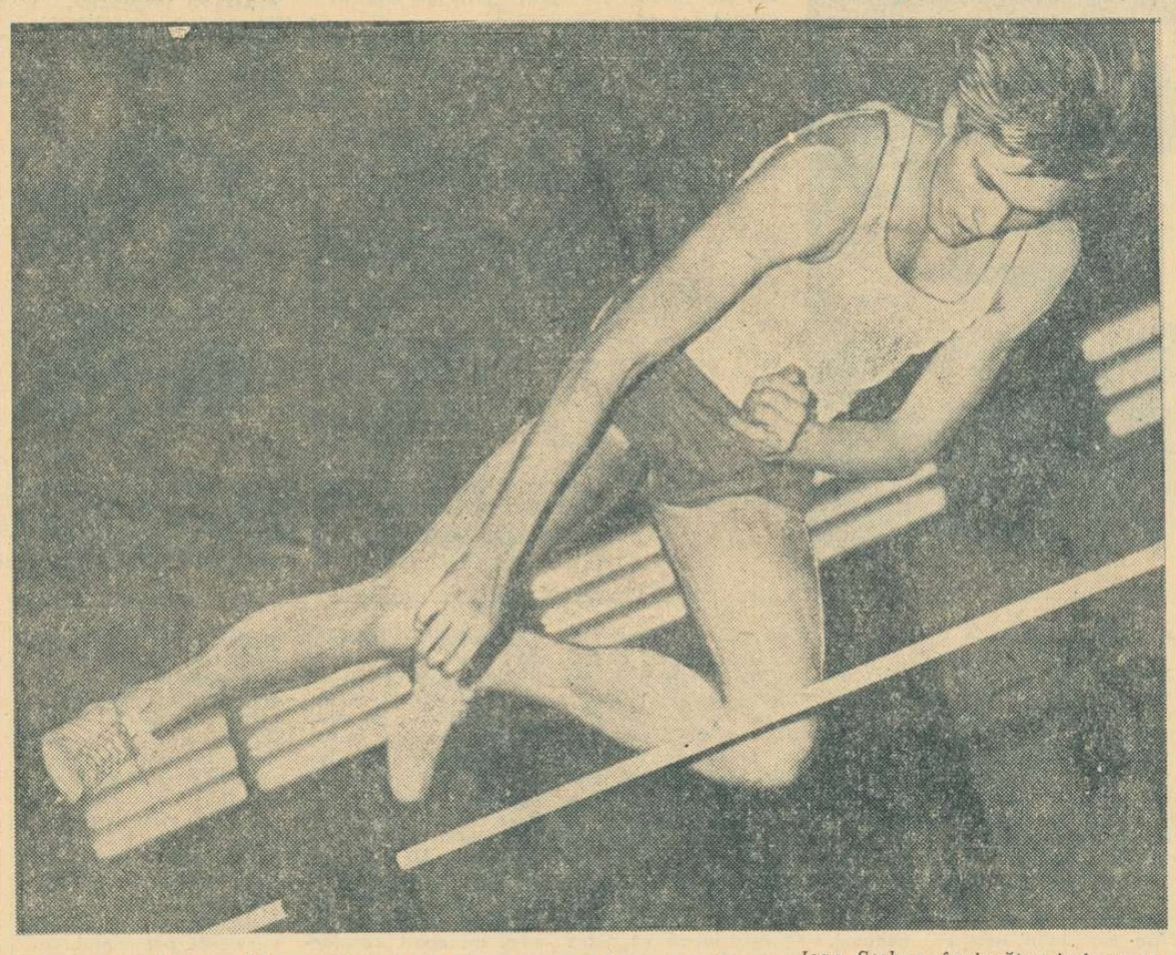

Ioan Șerban, învingător ieri cu un rezultat promițător: 2,08
Foto: A. NEAGU

Două victorii aplaudate în prima zi:

V. Răuț — 16,01 la triplusalt și D. Pîștalu — 4,80 la prăjină

La Steaua am asistat ieri la „proiecția" unui film atletic în culori, un film care a dezvăluit celor prezenți o bună parte din inegalabilele frumusețí ale atletismului. Fără doar și poate primul nostru concurs internațional pe teren acoperit a avut toate caracteristicile unui adevărat film: acțiune interesantă (din păcate decupajul a cam tragnat în unele perioade de timp), punctată cu cîteva momente de încordare intensă, cu satisfacția reușitelor.

Proba probelor n-a fost totuși, așa cum se anticipa, săritura cu prăjina ci cea a... cangurilor. În absența campionului de necontestat (Șerban Ciochină a răspuns prezent în concursul de la Madrid), ceilalți specialiști au oferit o dispută de toată frumusețea. *Valeriu Răuț* (Rapid) a obținut din prima săritură 16,01 m (cel mai bun rezultat al său), performanță care s-a dovedit inabordabilă pentru ceilalți competitori, deși *Vasile Dumitrescu* (Dinamo) — 15,97 m și chiar *Carol Corbu* (Steaua) — 15,83 m se arătaseră dispuși să nu considere întrecerea încheiată Pe locurile următoare s-au clasat: *Al. Mihu* (I.C.F.) 15,50 m, *Oct. Viscopoleanu* (Steaua) 15,40 m și *Vlad Iliescu* (Șc sp. Bacău) 15,08 m — record republican de juniori.

Prăjina, încheiată după aproape cinci ore de întrecere, ne-a prilejuit satisfacția unei victorii a tînărului atlet dinamovist *Dinu Pîștalu* 4,80 m (din a doua încercare) în fața reputatului campion polonez *Wladimierz Sokolowski* și el tot 4,80 m (din a treia săritură). Următoarele patru locuri ale clasamentului au fost ocupate de: *Leszek Butscher* (Polonia), *Cristian Ivan* (Dinamo), *Petre Astafei* (Steaua) și *Bogdan Markowski* (Polonia) toți cu 4,70 m. Mențiune specială pentru Cr. Ivan în primul său an de seniorat, care și-a realizat acum cel mai bun rezultat.

La înălțime, conform așteptărilor, *Șerban Ioan* (Politehnica) n-a avut probleme. El a cîștigat categoric cu 2,08 m, în timp ce următorii au obținut abia 1,95 m: *Aurel Berbece* (Dinamo) și *C-tin Semen* (Rapid), *Csaba Dozsa* (Lic. 2 Tg. Mureș), *Nic. Perța* (Steaua). C-tin Spiridon și Manole Mitilecis au avut o evoluție complet ștearsă (abia 1,90 m!!).

La lungime fete, în absența Vioricăi Viscopoleanu (prezentă în concursul de la Belgrad), *Elenei Vintilă* (Dinamo) i-a revenit sarcina să facă, cum se spune, onorurile probei. Ea a cîștigat, e drept, dar cu destule emoții (5,85 m). În rest: *Gabriela Rădulescu* (Univ. Iași) 5,80 m, *Cornelia Popescu* (Lic. 35 Buc.) 5,80 m, *Alina Popescu* (Steaua) 5,73 m, *Maria Popa* (Lic. 2 Tg. Mureș) 5,63 m, *Aura Petrescu* (Steaua) 5,55 m. Cursele de viteză pe 50 m au revenit *Aurei Petrescu* (Steaua) cu 6,6 s și, respectiv, lui *Coman Agapie* (A.S.E. Buc.) 5,8 s.

Romeo VILARA

Concursul continuă astăzi la ora 16,30.

DAN CRISTEA ȘI GH. VULPE CAMPIONI BALCANICI LA SLALOM SPECIAL

— corespondență din Sofia —

Pag. a 4-a

Marian Slavic 56,2 la 100 m liber în meciul Steaua—Flota Gdynia

Întîlnirea dintre **Steaua** și **Flota Gdynia**, începută aseară în piscina de la Floreasca, a inaugurat seria confruntărilor internaționale ale înotătorilor noștri din acest an. Primele întreceri au fost dominate net de reprezentanții clubului bucureștean, care în lipsa unor adversari pe măsura valorii lor (clubul polonez a deplasat o garnitură extrem de modestă) au făcut curse solitare, urmărind doar obținerea unor rezultate mai bune.

MARIAN SLAVIC

Printre cei care ne-au reținut atenția în mod deosebit se află **Marian Slavic.** În proba de 100 m craul el a luat un start foarte puternic (17,1 după 33 m), a întors la 66 m după 36,3 sec), anunțînd un rezultat promițător, sub 56 de secunde. Ultima sa lungime a fost însă mai slabă, astfel că bucureșteanul nu a realizat decît timpul de 56,2, care egalează recordul țării în bazin acoperit.

Și coechipierul său, **Angel Șoptereanu** a plecat foarte tare în proba de 100 m bras (45,3 sec. după 66 m!), dar a scăzut ritmul pe ultima parte, terminînd în 1:11,3.

REZULTATE TEHNICE: **100 m liber** (b): 1. **M. SLAVIC 56,2 — rec. egalat**, 2. G. Götter 58,7, 3. M. Marklewski (Fl.) 60,8; **200 m liber** (f): 1. **E. Schuller** 2:30,7 (r.p.), 2. A. Doboszynska (Fl.) 2:36,4; **100 m spate** (b): 1. **M. Potoceanu** 65,7, 2. A. Marin 68,5; **100 m delfin** (f): 1. **A. Șterner** 1:11,2, 2. **G. Cerbeanu** 1:11,3; **100 m bras** (f): 1. **E. Silianu** 1:23,6, 2. G. Manafu 1:25,0, 3. C. Vijeu 1:26,0 (r.p.); **100 m bras** (b): 1. **A. Șoptereanu** 1:11,2, 2. **P. Teodorescu** 1:11,6, 3. G. Săruleanu 1:14,5; **200 m spate** (f): 1. **R. Spandonide** 2:52,4 (r.p.), 2. C. Cehanzuc 2:58,2 (r.p.); **100 m delfin** (b): 1. **M. Slavic** 63,8 (r.p.), 2. **M. Rău** 65,6 (r.p.), 3. **W. Pstrokonski** (Fl.) 66,7.

PATENTUL „MIRACOLULUI"

Pentru vindecarea suferindului nostru volei feminin, pentru recucerirea prestigiului, solid odinioară în arena internațională, n-am întîlnit om care să nu accepte că, neapărat, trebuie făcut CEVA! Acuitatea de alarmă, punctînd cu acest imperativ discuțiile, a crescut, firesc, în ultimele zile. Prin forța magistralelor demonstrații de virtuozitate ale noii reprezentative feminine a Japoniei, pregătită de Shigeo Yamada și care, deși n-a atins încă perfecțiunea fostei „mașini de volei" japoneze, opera faimosului Hirofumi Daimatsu, ne-a întrecut îndeobște lesne cele dintîi formații din campionat, arătîndu-ne cum nu se putea mai clar cît de mult am regresat. Totuși, gustul amar al tristului adevăr reconfirmat nu ne va face să regretăm acest turneu de lecții aspre.

Încîntarea dăruită de evoluțiile oaspetelor declanșează, însă, sincrone cu entuziastele aplauze, exclamații adjectivate (inegalabil, imbatabil, miraculos!) care, fetișizînd capacitatea însușirilor fizice native ale asiaticilor, vădesc amnezii și ascund dezarmant realitatea, barează calea către acel CEVA care trebuie făcut pentru ieșirea noastră din impas. Deosebitele însușiri fizice înnăscute ale asiaticilor? Nu le contestăm, dar nici nu le absolutizăm eficacitatea, știind în cîte discipline, fără CEVA ÎN PLUS, sportivi japonezi, chinezi, coreeni au fost sau sînt depășiți. Nu uităm, că, în pofida acestor însușiri, în 1956, cînd reprezentativa noastră feminină de volei termina pe locul II mondialele de la Paris, era după ce învinsese detașat echipele R.P.D. Coreene și R.P. Chineze. În fața acestora, formația Japoniei pierdea pe atunci clar de regulă. La C.M. (doar după ce vreo doi ani specialiștii niponi au fost prezenți cu aparatul de filmat oriunde se desfășurau mari competiții), japonezele n-au apărut decît în 1960 la Rio de Janeiro. Unde — lecția „tocită" cu ajutorul filmelor vădindu-se bine, dar încă nu perfect asimilată — însușirile lor fizice nu le-au slujit deplin, echipa U.R.S.S. învingîndu-le și păstrîndu-și titlul. Pînă în 1962, cînd voleibalistele sovietice, acasă la Moscova, și cu calități atletice de loc neglijabile, le-au cedat întîietatea japonezelor, cîștigătoare infinit mai categoric decît reușise echipa U.R.S.S. în Brazilia. Care-a fost rețeta descoperită între timp, ce-au făcut elevele lui Daimatsu din 1960 pînă în 1962, și-apoi în continuare pentru 3—0 și titlul olimpic din '64 de la Tokio? Exact ce fac astăzi acelea ale lui Yamada pentru J.O. din acest an și pentru C.M. din 1970. Ce? Asemenea oricăruia care vizează înalta performanță, ca și artistul, inginerul năzuind la culmile măiestriei, înainte de toate voleibalistele japoneze au biruit (dacă au cunoscut-o cumva inițial, ea fiind incompatibilă cu pasiunea veritabilă), au repudiat senzația de plictiseală. Implicit, au acceptat ideea neprecupețirii eforturilor, ideea că, pentru a dezvolta pînă la automatizare deprinderile tehnice și tactice, le sînt necesare milioane de repetări, în mii și mii de ore de muncă date din timpul liber. Și-au cultivat deci (sau li s-a cultivat, cum doriți) mai presus de orice convingerea că nu poți izbuti decît dacă suma sacrificiilor, a multor plăceri amînate, e direct proporțională cu altitudinea țelului urmărit. Să vedem cum se traduce aceasta, concret, la voleibalistele din echipa Japoniei. Zilnic, după serviciul făcut și plătit în atelierele sau birourile combinatului industrial Hitachi Tokio (de la 8—17, interval în care se include și pauza de masă), ele se duc direct la sală, pentru un antrenament de 3—4 ore. Plus 2—3 meciuri săptămînal. În turneele din străinătate — ocupînd cu lucrul sportiv vremea pe care sînt deprinse s-o petreacă în uzină — fac în fiecare zi un antrenament de 3—4 ore dimineața și altul de... cît de multe ori le pot pune sala la dispoziție gazdele după-amiaza, înaintea meciurilor. Care sînt, de asemenea, în genere, cotidiene. E uneori însă cu neputință să li se rezerve sala atîta cît doresc. S-a întîmplat, odată, ne-amintim, la Brașov. Daimatsu a solicitat autobuzul, și-a luat echipa și mingile, a ieșit din oraș și, în poiana în care s-au oprit, în ciuda unei ploi torențiale, japonezele au lucrat vreme de 3 ore. Intens și cu zîmbetul pe buze, ca și cînd soarele ar fi surîs pe cer!... Iar acum, Yamada și sportivele sale, la nici o oră de la coborîrea din avion, venind la noi din Cehoslovacia după-amiaza tîrziu, cereau încă pentru seara aceea o sală.

...Oare patentul „miracolului" nu stă mai cu seamă în sondarea și întreținerea acestui sentiment de dăruire (criteriu de selecție!), în întreținerea acestei concepții despre muncă, performanță, ideal sportiv? Oare nu mai mult în mîinile jucătoarelor stă cheia redresării voleiului nostru feminin?

Constantin FAUR

Sportul Magazin

CONVORBIRI CU DOMNUL GORE

PAGINI DE JURNAL

Am închis televizorul care mi-a comunicat închiderea Olimpiadei de la Grenoble. Gata. Cîţiva cîştigători s-au perindat pe ecran, cîteva sute de învinşi au rămas îndărăt. Destinul : în sport fericirea unuia se construieşte pe nefericirea altora... Fiecare cupă de şampanie băută în cinstea medaliei de aur e însoţită, păcat, de cupe cu otravă...

Apropo de otravă. S-a discutat — atita ! — la Grenoble despre controlul anti-doping. După o coborîre vertiginoasă cu schiurile, o cursă de 1 500 m patinaj viteză sau o manşă de bob pe marginea riscului suprem, cîştigate la capătul a patru ani de aşteptare, antrenament crîncen, privaţiuni fizice, nopţi albe, zile negre, răbdare şi nerăbdare, campionul, proaspăt îmbrăţişat de 400 000 000 de oameni prin mijlocirea televizorului, este poftit politicos (dar cam ferm) să se prezinte degrabă la controlul anti-doping. Adică, după cum se ştie (sau nu se ştie de toată lumea) să intre, pentru oarecari analize, acolo unde pînă şi Kaiserul merge pe jos.

Bineînţeles, lumea sportului primeşte şi priveşte cu iritări această măsură cel puţin terestră. Cine şi-ar fi închipuit acum 30 sau 50 de ani că, în clipa supremă a triumfului, învingătorul va respinge explozia de sărutări a prietenilor, scuzîndu-se : iartă-mă, Vasile, nu pot, trebuie să mă duc la...! (Dar pare-se, că trebuie să ne aşteptăm mereu la fenomene neaşteptate). Şi cine poate recepta, fără o înfiorare, suspiciunea transformată în articol de regulament ? Presupun că introducerea clauzei cu privire la control a liniştit multă lume din sferele de sus ale conducătorilor sportivi : Doamnelor şi domnilor, o dată cu instaurarea neîncrederii, avem încredere că Olimpiadele se vor desfăşura cu bine.

Adevărul este că o dată cu Jocurile de la Grenoble, fiecare atlet ascunde un infractor virtual, fiecare antrenor emerit un complice, fiecare preşedinte de federaţie un şef de bandă pervers şi dur, asemenea unui Capone al slalomului special. E de plîns pe marginea fenomenului nou ? Fără îndoială. După cum însă, neîndoios, este şi greu de bagatelizat faptul... că, în ultimii ani, dopingul excesiv a provocat nu numai denaturarea performanţelor, dar şi denaturarea ficaţilor, sporind coşciugele pe pistă. Vezi moartea lui Tom Simpson, ciclistul, în Turul Franţei. Or, dintre toate întîmplările vieţii, singura care nu trebuie subestimată e moartea.

. . . . . .

Mă gîndesc însă cum s-ar fi înfăţişat o asemenea operaţiune pe vremea Olimpiadelor dintîi, greceşti.

...Alergarea de fond s-a terminat. Pe locul I, Euripide, cunoscut în vremea aceea şi ca autor dramatic şi devenit în ultimii ani, împreună cu Pitagora, citat familiar al tuturor articolelor de gazetă care vor să demonstreze părinţilor, directorilor de liceu cu ochelari şi intelectualilor care se cred subţiri pentru că au burtă, că săritura în înălţime sau un şut la păianjen nu implică automat existenţa imbecilităţii acute. Aşadar, Euripide, mare amator de sporturi, a ieşit primul. Gîfîind, se întinde pe iarbă, ca şi cum s-ar tolăni pe absolut : în sfîrşit, am devenit statuie !

Cînd să închidă ochii pentru o clipă, o mînă îl bate pe umeri :

— **Euripide !** (e arbitrul principal, însoţit de patru arbitri adjuncţi).

— **Da,** tresare campionul speriat, ca orice geniu cînd vede apropiindu-se de el un grup de oficiali.

— **Treci la anti-doping.**

Drept care gloria se îndreaptă cu capul plecat înspre locul unde, peste cîteva minute, medicii vor certifica dacă Ellada are de-a face cu-n supraom sau cu-n trişor.

De unde se vede că de la condiţia de idol al mulţimilor la W.C. e cîteodată o cale-atît de scurtă.

AL. MIRODAN

SPORTIVI SUB CUPOLA ACADEMIEI

Medicul-savant ŞTEFAN MILCU ne destăinuieşte secretul unei tinereţi prelungite prin exerciţiul fizic şi spiritual

- odinioară : sprinter, fotbalist, înotător, alpinist
- ieri şi azi : schior şi neobosit drumeţ
- peregrin pe drumul frumuseţilor autentice
- despre minunata şcoală a simbiozei sportului cu cultura, arta, ştiinţa, dintre mişcarea muşchiului şi gîndire

Legătura între cultura intelectuală şi cultura fizică a fost pusă sub semnul întrebării de-a lungul timpului. Pot ele coincide într-aceeaşi persoană ? Antichitatea a încercat să dea un răspuns la această întrebare.

În lumea modernă, problema nu este mai puţin actuală şi discutabilă datorită opiniilor şi exemplelor contradictorii.

Iată de ce am considerat că este indicat, ca o întregire a ciclului nostru, să ne adresăm unui om de ştiinţă a cărui viaţă dă un răspuns pozitiv întrebării puse, deşi trebuie să recunoaştem că este vorba de un accent care cade în principal pe activitatea intelectuală ; cu tot caracterul ei accesoriu activitatea sportivă rămîne totuşi consistentă şi semnificativă în dezbaterea noastră.

Deşi bine cunoscut cititorilor noştri, socotim că este potrivit să schiţăm în cîteva cuvinte personalitatea interlocutorului nostru de azi.

Academicianul Ştefan Milcu, emerit om de ştiinţă, doctor-docent în ştiinţe medicale, director al Institutului de endocrinologie „C. I. Parhon" din Bucureşti, printre ai cărui cititori se găseşte, vicepreşedinte al Academiei Române şi membru a 5 academii din străinătate şi a numeroase societăţi ştiinţifice internaţionale. Este autorul unor însemnate tratate şi monografii în specialitate, cu prestigioasă circulaţie în lumea medicală de la noi şi de peste hotare, încununate cu Premiul de Stat.

Alături de maestrul său, savantul C. I. Parhon, academicianul Ştefan Milcu e promotorul şcolii româneşti de endocrinologie, cu o fundamentală contribuţie la înscrierea acestei ştiinţe în tezaurul medicinei româneşti, cu însemnate succese în universalitate.

Pentru mulţi este un semn de întrebare că, trecut totuşi de şaizeci de ani, bărbatul în faţa căruia ne aflăm păstrează o înfăţişare tinerească în ţinută şi gesturi.

Ne întrebăm dacă există o „reţetă" în obţinerea acestei „forme" fizice şi mentale ; mii de cititori ar fi bucuroşi s-o cunoască şi s-o aplice.

— **Cu regret trebuie să răspund de la început că nu există „o reţetă" în sensul comun al cuvîntului. Mai curînd un anumit fel de viaţă, cu un număr de reguli urmate cu stăruinţă. O explicaţie unică este riscantă. Ţinînd seama de specificul reportajului dv., pot să afirm că printre factorii care au intervenit, un loc însemnat îl ocupă cultura fizică şi sportul.**

Ar fi o naivitate, mai ales din partea unui medic, să explice un organism şi un stil de viaţă numai prin practica mişcării sportive. Totuşi, nu se poate ca practica cu înţelepciune, de-a lungul anilor, a multiple sporturi să nu influenţeze în final organismul şi mentalitatea noastră.

Solicitarea dv. de a răspunde acestui ciclu în care oameni de ştiinţă şi de cultură, consacraţi academicieni, prin activitatea şi lucrările lor, îmi actualizează ca într-un film rulat cu rapiditate, bucuria culeasă sub cupola cerului şi lumina soarelui, în apele ţării noastre, pe pîrtiile înzăpezite ale poienilor şi culmilor, în viguroasa îmbrăţişare a stîncilor şi armonia mişcărilor din jocurile sportive.

— Ştim că aţi fost un polisportiv consacrat prin varietatea exerciţiului, prin convingerea cu care l-aţi împlinit, cu o stăruinţă ridicată pînă la pasiune. Aţi făcut din sport o completare a trudei intelectuale, din mişcarea fizică un pandant al gîndirii, un factor de întregire pe calea unor preocupări ale cercetătorului ştiinţific şi ale umanistului autentic. Dar aţi făcut oare şi sport înregimentat în vreun club sau asociaţie ?

— **Încă din primele clase ale liceului, la Turnu Severin, am fost descoperit ca un bun alergător. Eram printre primii la 100 m plat. Directorul liceului din acele timpuri, profesorul Alexandru Bărcăcilă, azi profesor emerit, ajuns la venerabila vîrstă de 92 de ani, a realizat cu aportul elevilor, unul dintre primele stadioane liceale. Dacă n-ar fi fost primul război mondial, l-am fi folosit pe deplin.**

Spre sfîrşitul cursului superior al liceului, de astă dată la Craiova, am intrat într-o echipă de fotbal. Am constituit apoi, în afara liceului, un club modest, cu preocupări cultural-sportive. Familia mea locuia pe-atunci într-un orăşel din Oltenia. Nu eram lipsiţi de iniţiativă ! Am reuşit chiar să introducem fotbalul şi să creăm primele întreceri sportive ; am jucat, după nevoile echipei, de cele mai multe ori extremă dreaptă, apoi centru înaintaş şi chiar în poartă. A fost un excelent mijloc de educaţie colectivă, de disciplină liber consimţită, de lealitate şi de descoperire a ceea ce se numeşte SPIRITUL DE ECHIPĂ.

— **Din povestirile unor contemporani ai activităţii dv. sportive, ştim că aţi fost şi un neobosit drumeţ în munţii patriei şi că aţi practicat chiar alpinismul, că aţi rămas devotat mersului pe jos — celei mai simple mişcări în cultura fizică — căruia îi acordaţi şi azi din timpul dv. liber. Poate ne vorbiţi şi despre acest atractiv capitol, actual în orice anotimp, în orice perioadă a vieţii unui sportiv...**

— **Intru totul de acord. Să revenim atunci la firul întrerupt al povestirii noastre.**

— **...Anii au trecut. Am terminat liceul şi am devenit curînd student în medicină. La Facultatea de medicină nu exista interes pentru cultura fizică, ci dimpotrivă ; programele erau încărcate şi studiul dificil. Am părăsit fotbalul. Am fost atras de alte sporturi — turismul de munte, schiul şi înotul.**

Drumul spre turism mi-a fost deschis în primii ani de facultate de un grup de vîrstnici care formau un fel de club universitar cu reuniuni periodice şi excursii la munte sau în jurul Bucureştilor. Din acest grup au făcut parte un număr de asistenţi şi şefi de lucrări de la Facultate sau Universitate, în perioada dintre anii 1922—1930, care au devenit, cu trecerea timpului, anatomistul prof. Gr. T. Popa, biochimistul şi poetul prof. Vintilă Ciocîlteu, botanistul şi militantul socialist prof. T. T. Stănescu, geologul prof. Miltiade Filipescu, azi academician.

Am fost invitat în grupul lor, într-o duminică oarecare, de către Gr. T. Popa, care mă aprecia în mod deosebit din sala de lucrări anatomice. Am descoperit cu echipa lor muntele, printr-o neuitată excursie la Peştera, apoi la Omul. Am rămas astfel pentru totdeauna stăpînit de pasiunea „montagnardă". Am devenit, fără rezerve, membru al asociaţiei de munte din acea perioadă „Hanul drumeţilor" apoi al „Turing Clubului" şi am cunoscut acea epocă precursoare a turismului de munte, cînd drumeţii cu sacul în spate erau tare puţini şi se cunoşteau pe nume ; cînd cabanele erau adăposturi de munte în care erai primit amical cu un ceai cald şi nu întîmpinat de un „cabanier" cu sarcini de plan şi băuturi de tot felul...

De neuitat vor rămîne pentru mine serile din vechea cabană „Peştera" cu atmosfera ei romantică şi oamenii care povesteau isprăvi de munte...

Cît le datoresc pentru îndemnul spre noi vîrfuri şi văi abrupte, înfrăţiţi cu toţii de pasiunea irezistibilă a muntelui, pe care alpiniştii o cunosc pînă la paroxism !

Le datoresc cunoaşterea Făgăraşului, a Retezatului, a Paringului şi a Munţilor Apuseni ; orizonturi roată de pe spinările crestelor în zori şi apusuri, înfăţişări necunoscute oraşeanului ; lupta cu furtuni şi neuitate primejdii pe care ţi le oferă natura ca preţ al curajului şi bărbăţiei.

— **Aşadar, intrăm în lumea alpinismului...**

— **Mai tîrziu, — continuă interlocutorul filmul amintirilor sale, — aproape firesc, am început ascensiunile alpine : Valea Seacă a Caraimanului, Valea Coştilei, Brîna Caraimanului şi altele. Veţi zîmbi, desigur, de improvizarea şi ignoranţa noastră de atunci, dacă aţi afla cum foloseam frînghia şi pioletul ! Astăzi, alpiniştii au cucerit trasee incomparabil mai dificile, tehnica lor este desăvîrşită. Dar din aceste „aventuri alpine" am rămas cu amintirea unui efort susţinut, ca un arc întins ; o concentrare supremă de forţă şi voinţă, o minunată şcoală a curajului şi a hotărîrilor chibzuite. Adeseori, viaţa se concentrează în vîrful degetelor, în cîteva secunde se poate hotărî totul ! De cîte ori în anii ce au urmat, în împrejurări cu totul diferite, am învins adversităţi cu ceva din forţa mentală formată acolo, sau vîrfuri şi pante solitare...**

Nu este posibil să păstrez o cronologie în aceste reminiscenţe din trecutul meu sportiv. În anul 1929 mi s-a părut firesc să „vizităm" muntele şi iarna. Am făcut premiera la Bîlea — lac cu rachete. Am descoperit în anul următor schiul. Ce a urmat, este uşor de bănuit, o nouă fereastră spre frumuseţile muntelui iarna, cu pădurile lui cu chiciură în lumina solemnă a culmilor înroşienite.

. . . . . .

În aceeaşi perioadă am descoperit marile posibilităţi sportive ale înotului modern, părăsind, fără ezitare, bruma de înot empiric, pe care, ca orice tînăr crescut pe malul Dunării, îl cunoşteam mai mult prin imitaţie.

Am descoperit repede micul bazin al societăţii „Tirul". A urmat „voga" bazinelor Kiseleff, Bragadiru şi Lido. Am fost nelipsit din toate. Am intrat în Clubul Nautic, iniţiat şi condus de doctorul Siligeanu, club în oarecare rivalitate cu Tenis-Clubul. Aici i-am cunoscut mai îndeaproape pe Matei Balş, pe atunci campion mondial de înot, astăzi profesor la Facultatea de medicină din Bucureşti, după cum am cunoscut mulţi alţi prieteni, o bună parte doboriţi de infirmităţi şi de vîrstă. Am făcut parte din seria de tineri care au înotat, în premieră românească „crawl", pe care-l practic şi azi, în zilele vacanţelor mele estivale. Stăpînind cîteva înoturi, am mers fără grijă şi ezitări la mare, în tabere organizate de Institutul Naţional de Educaţie Fizică. Am cunoscut astfel fenomenul vieţii de tabără tinerească, în decorul însorit al Mării Negre.

N-am participat niciodată la vreun concurs de sport public. N-am avut nici calităţile şi nici timpul necesar. Dar ce putea însemna mai mult decît bucuria apei şi a soarelui, cu senzaţia ciudată de pierderea greutăţii proprii în mişcarea ritmică a corpului alunecînd sub luciul apei !..."

★

Ce se poate desprinde din personalitatea complexă a savantului Ştefan Milcu e greu de spus.

...„La sfîrşitul acestei mărturisiri, cititorii ar putea fi dezamăgiţi. N-a fost nimic spectaculos în tot ceea ce v-am spus, — dimpotrivă, la îndemîna fiecărula. Poate că această experienţă umană este şi mai semnificativă şi într-un fel utilă pentru acei care de abia au început să privească, vrăjiţi, pămîntul, apele şi cerul minunat al patriei noastre", — a încheiat distinsul nostru interlocutor.

V. FIROIU

Mirajul cabanelor

Colecţionez cabane cum colecţionează alţii timbre poştale sau pipe. Simt o plăcere imensă adăugînd pe lista mea de cabane un nume nou. Mă atrage cabana prin aerul său de inedit, de mister, prin aureola de aventură care o înconjoară.

Poposesc, cu plăcere, în cabanele elegante, confortabile, zidite din piatră, cu rafinament artistic. Dar, mai ales, în cele mici, primitive, ascunse în păduri seculare, durate din lemn, cu priciuri, mese de lemn.

Îmi place urcuşul spre aceste cabane, urcuşul care te poartă peste torente, prin păşuni înrourate, pe cărări întortochiate vecine cu abisurile.

Îmi plac deşteptările în cabană, sub cupole de cer înalt, cu tăcerile cohortelor de brazi şi sulitele razante ale soarelui, care alungă fantome aburii de ceaţă.

Şi serile ! Serile fumurii, albastre, cu iz de cetină sau fin proaspăt.

Acolo, sus, în lumea cabanelor, unde zăpada vine devreme şi pleacă tîrziu, în lumina ireală a crestelor sau între cei patru pereţi înnegriţi de fumul sobelor, ascultînd murmurul piraielor sau urletul viscolului, sentimentele se topesc — într-un aliaj de puritate şi prietenie.

Să colecţionăm cabane ! Sînt un capital imaterial, dar de o valoare nepreţuită.

Dorin ALMAŞAN
Cluj

RĂSPUNDE Ion Poştaşu

STAMATE PREDESCU, Urziceni. Prietenul dv. este mai documentat în ale boxului. Într-adevăr, într-un meci care a avut loc la Nottingham, semimijlociul Par Dwyer l-a învins pe Dick

Duffy în 15... secunde, din care, de fapt, ar trebui să se scadă cele 10 secunde care au trecut de la căderea lui Duffy la podea şi pînă la decizia de K.O.

IOAN POP, comuna Suourul de jos. 1. Golgeterul turneului final al campionatului mondial din 1958, cucerit de Brazilia, n-a fost Pelé, ci francezul Just Fontaine. 2. În sporturile pe echipe, cum este fotbalul, nu se pot stabili ierarhii... precise. Dv. ne cereţi să vă spunem care a fost cel mai bun fotbalist român al TUTUROR TIMPURILOR. Indicînd un nume de jucător, n-am fi nedrepţi cu alţi 10, 20 sau chiar 50 ? Şi-apoi, cum ar putea fi comparat, de pildă, Mircea David cu Gheorghe Constantin ?...

MIHAI PĂUN, Galaţi. Aţi... pierdut ! În 1966, echipa de polo Dinamo Bucureşti s-a clasat pe primul loc într-un turneu care a avut loc în Iugoslavia, după ce realizase un rezultat de egalitate 2—2, cu Mladost Zagreb.

MARIN BOGDAN, Tg. Mureş. Fotbalistul Mircea Georgescu, de la Farul este originar din comuna Pucheni, de lîngă Ploieşti. S-a născut aici la 8 iulie 1938. În categoria A a jucat la Politehnica Timişoara, Steaua şi Farul.

DINU CONSTANTIN, BUCUREŞTI. — Am avut două finale **româneşti** în Cupa Campionilor Europeni, ambele cîştigate de Dinamo Bucureşti, în dauna Rapidului. Prima finală a comportat numai două întîlniri (Dinamo cîştigînd atît prima cît şi a doua manşă), dar în cea de a doua finală a fost nevoie de un al treilea meci.

IOAN AILINCAI, Sibiu. 1. Adresa lui Jean-Claude Killy ? După ce a cucerit 3 medalii olimpice ? Mîndri de succesele compatriotului lor, postaşii francezi îl caută şi în vîrf de munte!

îi puteţi scrie, eventual, pe adresa ziarului „l'Equipe" : 10 Fg Montmartre, Paris (9). 2. Medaliile olimpice sînt numai suflate cu aur. Dedesubt, e... bronz. Valoarea lor e însă infinit mai mare ca a aurului...

DUMITRU MARIN, BUZĂU. — Ne bucură faptul că la Şcoala generală experimentală nr. 6 din Buzău se desfăşoară o intensă activitate sportivă. Nota 10 şi pentru... profesori, care şi-au alcătuit o echipă de volei şi au participat la un campionat de şah al cadrelor didactice.

DĂTCU COSTACHE, BUJOR. — Vreţi să întreprindeţi Turul României pe bicicletă. Să ştiţi că nu este o treabă chiar atît de uşoară. Nu vreţi să-i lăsaţi pe Emil Rusu şi pe Gabriel Moiceanu să facă acest lucru, iar dv., pentru început, să faceţi turul judeţului ? Pe urmă, discutăm din nou...

NICOLAE PIETREANU. — Mihăilescu I. (Vasile), fostul mijlocaş al echipei Steaua, este

internaţional. O dată, dar este ! A făcut parte din echipa care, la 30 august 1959, a învins cu 3—2, la Varşovia, reprezentativa Poloniei. Noi am aliniat atunci următorul... 13: Todor — Popa, Maeri (Soare) — Jenei, Caricaş, Mihăilescu I (Nunweiller III) — Oaidă, Constantin, Dridea, Seredai, Tătaru. Un amănunt interesant legat de acest meci: toate cele 3 goluri ale noastre au fost înscrise de Dridea, care debuta în echipa naţională !

Ilustraţii : N. CLAUDIU

FOTBALISTICE...

- Surprizele înregistrate în meciurile de pregătire aproape că nu m-au... surprins ! De fapt, tocmai acest lucru le asigură identitatea cu... meciurile oficiale !
- Majoritatea echipelor au făcut... „transplantări de organisme tinere, sănătoase". Aşteptăm cu nerăbdare să vedem dacă vor avea loc fenomene... de respingere biologică !?!
- În perioada de pregătire, Farul a întreprins un turneu peste hotare. Şi rezultatele au fost satisfăcătoare. Să fie un semn că echipa se află în... largul ei ? Ne-ar bucura !

D. MAZILU

PLEDOARIE ÎN SUSŢINERE

Acţiunea de a convinge şi, mai ales, de a răspîndi ideea că exerciţiul fizic trebuie să fie practicat în orice loc, la orice vîrstă şi pentru orice profesiune, nu se poate concepe decît folosind o gamă nesfîrşită de mijloace. Muzeul sportiv ar reprezenta o încununare a acestor mijloace. Dar în acelaşi timp şi o sinteză.

Concepţia care va sta la baza proiectului de muzeu va trebui să reflecte cele mai reprezentative momente şi creaţii ale acestui domeniu. Prezentarea sugestivă a celor mai importante momente din trecutul sportiv al ţării noastre se cere a fi împletită cu faptele şi datele prezentului.

Este, de asemenea, recomandabil ca, de la început, proiectul muzeului să fie elaborat în perspectivă. Chiar dacă condiţiile materiale actuale nu vor permite realizarea în totalitate a proiectului, operaţiunile premergătoare să conveargă către împlinirea acestuia. Să urmărim, aşadar, deschiderea muzeului cu săli gata de prezentare în etape. În acest fel, ne vom elibera de un fond muzeal pregătit şi, în plus, vom oferi posibilitatea vizitatorilor primelor săli să-şi spună părerea şi eventualele sugestii.

O altă întrebare care se va pune : să ne axăm oare pe linia prezentării problemelor importante ale educaţiei fizice (concepţie, formarea de cadre, bază materială, propagandă sportivă, control medical etc.) sau să ilustrăm fiecare sport, căutînd a-i releva personalitatea ? După părerea mea, înfăţişarea unor micro-expoziţii ale fiecărei discipline sportive n-ar răspunde scopului propus. Ar fi, desigur, unele sporturi mai bine reprezentate, faţă de altele cu un material expozabil mai redus. Indiscutabil, în aria muzeului, sporturilor în care am excelat pe plan mondial va trebui să li se găsească locul (handbal, volei, scrimă etc.). Vizitatorului viitorului muzeu credem că nu trebuie să i se ofere o imagine fragmentară a fenomenului sportiv, ci una unitară. Intuirea întregului să izvorască din modalitatea orînduirii exponatelor.

Dar, la concepţia muzeului, sîntem datori să ţinem seama şi de faptul că vizitatorii vor fi interesaţi să vadă ceea ce este specific în sportul românesc. Credem că unele jocuri şi exerciţii fizice practicate în vechime de către poporul nostru, aşa cum sînt oglindite în baladele populare, ar merita o atenţie mai deosebită (formele tîrîtei, călăria, dansurile populare etc.). Deşi sîntem convinşi că această expunere va întîmpina multe dificultăţi în procurarea materialului, totuşi ea este strict necesară în reconstituirea istoriei sportului românesc. Punct de mare atracţie va fi, de asemenea, şi înfăţişarea sportului nostru naţional, oina.

Un spaţiu suficient va trebui să fie rezervat şi educaţiei fizice şcolare pe toate treptele ei de aplicare. Răscolirea arhivelor şcolare şi a tuturor relicvelor care se mai păstrează şi azi în depozitele unor şcoli (tablouri, machete, fotografii, cupe, diplome, medalii, cărţi etc.) ar da la iveală un fond muzeal de mare valoare.

N-ar trebui să se omită, de asemenea, legătura educaţiei fizice cu celelalte ştiinţe, precum şi evoluţia cercetării ştiinţifice întreprinse în trecut şi azi. Sîntem convinşi că va fi foarte necesar să fie oglindită, la fel, tematica femeia şi sportul. După cum nu va trebui uitat locul de frunte ce sîntem datori să-l rezervăm înaintaşilor, acelor personalităţi care au militat cu ardoare pentru introducerea pe bază ştiinţifică a educaţiei fizice la noi în ţară în diferitele ei forme de manifestare. Ne referim la : Spiru Haret, savantul Ioan Athanasiu, medicul igienist dr. Iacob Felix, prof. Iuliu Haţieganu şi alţii. Prezentarea sugestivă a contribuţiei acestora în aria educaţiei fizice va însemna un act de respect, dar în acelaşi timp şi completarea unor date de interes istoric, fără de care nu se va putea alcătui istoria educaţiei fizice româneşti.

De asemenea, sportul oglindit în literatură şi în artele plastice, mişcarea olimpică din România, demonstraţii şi serbări sportive tradiţionale organizate în trecut, primele întîlniri internaţionale ale echipelor noastre naţionale etc. sînt alte teme ce şi-ar merita cu prisosinţă prezenţa în viitorul muzeu.

Entuziasmul de început, multitudinea propunerilor care s-au făcut şi vor continua să se facă, nu vor avea nici un efect dacă nu se va găsi cineva care să coordoneze această acţiune. Credem că numai printr-un efort conjugat al tuturor organelor de resort, care să-şi însuşească cu acelaşi limbaj şi o aceeaşi credinţă, se va ajunge la realizarea înălţătorului scop. C.N.E.F.S., Ministerul învăţămîntului, Institutul de cultură fizică şi federaţiile sportive ar fi cele mai indicate a asigura dirijarea şi coordonarea primelor operaţiuni. Apreciem că Centrul de cercetări ştiinţifice sau catedra de istorie a educaţiei fizice de la I.C.F. ar avea rolul iniţial de a elabora tematica muzeului, pe baza unei concepţii moderne şi eficiente. După cum, un aport considerabil ar aduce la dezbaterea acestei probleme o masă rotundă, la care să fie invitate cele mai competente persoane.

Să căutăm în continuare să mai răspundem la o altă întebare. Unde se va amplasa muzeul ? Să-i găsim locul, pentru început, undeva în încăperile existente ale C.N.E.F.S. sau I.C.F., în Sala sporturilor Floreasca sau, în perspectivă, să-l vedem ca o anexă a viitorului sediu al Institutului de cultură fizică.

Şi acum, cîteva sugestii : ziarul „Sportul" să continue popularizarea acestei acţiuni ; să se facă apel la vechii profesori de educaţie fizică, antrenori, campioni, sportivi de performanţă, medici etc., pentru a-şi exprima părerea în acest domeniu şi, mai ales, pentru a anunţa în scris materialele pe care le-ar putea oferi sub formă de donaţie sau contra cost ; să se redacteze un anunţ de achiziţionare (pe baza unei atente selecţionări) de la instituţii şi persoane particulare a tot ceea ce ar constitui fondul de exponate sportive ; să se formeze o comisie de estimare a obiectelor ce vor fi procurate pe baza unor contracte contra cost ; să se alcătuiască **primul fond** al viitorului muzeu, prin contribuţii benevole ale publicaţiilor sportive şi ale întreprinderii Loto-Pronosport, prin donaţii de la Academie, I.C.F. şi chiar de la persoane particulare, cu care să poneasă primele operaţiuni ; să se stabilească locul de depozitare a materialului achiziţionat ; să se fixeze modalitatea de înregistrare şi sortare a obiectelor primite ; să se numească personalul de custodie a acestui fond muzeal, ales din pensionari, profesori de educaţie fizică, elemente pasionate şi devotate nobilei idei ; să se aleagă cea mai bună metodă de valorificare a exponatelor, astfel încît acestea să fie studiate şi prelucrate de cercetători, cît şi de personalul special numit ; selecţionarea unei echipe de graficieni şi decoratori, dintre cei mai competenţi în acest domeniu ; organizarea unui concurs pentru viitorul afiş al muzeului sportiv ; pregătirea şi stabilirea filmelor ce vor fi proiectate publicului chiar în incinta muzeului ; numirea conducătorului muzeului pe bază de concurs.

Propunerile nu sînt epuizate. Ele vor continua să se stringă. Ne mai rămîne, totuşi, o singură observaţie. Dacă la alte muzee vizitatorul încearcă sentimente deosebite ca urmare a contemplaţiei, mirării, jocului de gînduri provocate de ceea ce i se prezintă, muzeului sportiv i se cere să fie sugestiv şi pledant prin dinamism.

prof. Const. TUDOSE

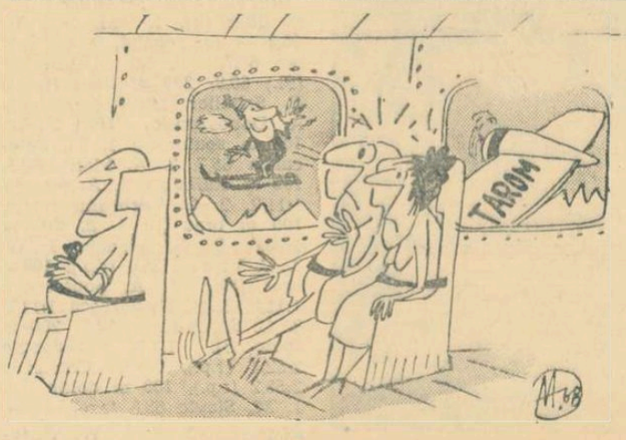

Fără cuvinte
Desen de ADRIAN ANDRONIC

Rugby pe zăpadă... Așa cum, probabil, vom vedea și în primele meciuri din cadrul „Cupei de iarnă".

Foto: N. TOKACEK

Unde mergem

ATLETISM — **Sala Steaua, de la ora 16,30:** Concursul internațional; **sălile Floreasca II și Viitorul, de la ora 8,30:** concursul liceelor bucureștene.

GIMNASTICĂ — **Sala de la „23 August", de la ora 8,30:** Concursul bucureștean pe aparate (băieți); **sala de la Strandul Tineretului, de la ora 9:** Concursul bucureștean pe aparate (fete).

RUGBY — **Stadionul Constructorul, de la ora 9:** Meciuri în cadrul primei etape a „Cupei de iarnă".

SCRIMĂ — **Sala Facultății de Drept, de la ora 9:** Campionatul Capitalei (echipe).

BOX — **Sala Floreasca, de la ora 10:** A doua reuniune în cadrul „Criteriului tineretului".

VOLEI — **Sala Dinamo, de la ora 9:** Medicina Buc. — Farul Constanța (f), Dinamo Buc. — Universitatea Craiova (f); **sala Giulești, de la ora 9:** Steaua — I.C.F. (m), Rapid Buc. — Farul Constanța (m), meciuri în cadrul diviziei A.

Astăzi pe stadionul Constructorul

PRIMELE MECIURI ÎN „CUPA DE IARNĂ"

După o amînare de o săptămînă (în condițiile amintite la timp în ziar), participantele la „Cupa de iarnă", prima competiție de rugby a anului, vor fi prezente astăzi la startul etapei inaugurale.

Față de programul stabilit inițial a intervenit o modificare: **echipa Farul Constanța, care n-a mai putut face deplasarea, va susține primul ei meci în competiție simbătă 2 martie, în compania Constructorului.**

În acest fel, în cadrul etapei I a „Cupei de iarnă" se vor desfășura doar trei partide. De la ora 10 se vor întîlni echipele **Grivița Roșie** și **Gloria**, într-un meci care promite să fie al înaintărilor. Apoi, în continuare, vor juca **Dinamo** și **Progresul**. O partidă mai echilibrată, în care șansa de cîștig a rugbyștilor lui Titi Ionescu va depinde în cea mai mare măsură de felul cum va evolua linia de treisferturi. Meciul va începe la ora 11,10.

În ultimul meci al etapei (de la ora 12,20), **Steaua** va avea drept adversară formația **Rapid**. Tinerețea ambelor echipe va determina, sperăm, un joc de mișcare și, implicit, de bună calitate.

Reamintim că la meciurile din cadrul „Cupei de iarnă", organizatorii au hotărît ca intrarea elevilor pe stadion (Constructorul) **să fie gratuită.** Deci...

DUPĂ PATRU DECENII ȘI JUMĂTATE DE RODNICĂ ACTIVITATE

ANTRENORUL MITICĂ IONESCU A SPUS ADIO RUGBYULUI...

Mitică Ionescu... Omul cu tîmplele platinate, a împlinit nu de mult, 60 de ani. Dintre aceștia, mai bine de 45 au fost dedicați sportului îndrăgit, rugbyului. Ca jucător, după primul război mondial, apoi, ca antrenor, din anul 1951.

De numele antrenorului Mitică Ionescu se leagă inițierea primei echipe de rugby în rîndul studenților medicinești din București. Asta se petrecea în 1951. În două ediții, consecutiv, echipa **I.M.F.** a cîștigat campionatul Capitalei. Promovată, apoi, în categoria A, echipa avea să-și lărgească rîndurile și să-și modifice titulatura, devenind **Progresul Sănătatea.**

După un scurt „intermezzo", ca antrenor al studenților din centrul universitar Galați, apoi în aceeași calitate pe lîngă lotul reprezentativ, antrenorul Mitică Ionescu se fixează definitiv la clubul Constructorul din București, unde pune bazele unui centru pentru copii și tineret. La „clasa" neobositului antrenor s-au format, într-un interval de 10—12 ani, elemente cunoscute și apreciate pe plan național, care au apărat culorile țării în multe confruntări sportive internaționale, în frunte cu **Sava, Teodorescu, Mateescu, V. Rusu, M. Iliescu** și alții.

Școala rugbyului de la Constructorul reușește să se afirme ca una dintre cele mai puternice din țară. Într-adevăr, elevii antrenorului Mitică Ionescu sînt printre fruntașii competițiilor școlare. Ei au cucerit titlul de campioni naționali la juniori în anii 1958, 1959, 1960 și 1966. Pe terenurile din șoseaua Olteniței, prin mîinile pricepute ale acestui pedagog, au trecut mai bine de 300 de tineri, elevi de la liceele „Gheorghe Șincai" și „Mihail Eminescu", de la Școala profesională „Autobuzul" și de la Grupul școlar de construcții, de la Școala Generală nr. 111. Aceste școli au rămas și azi principalele pepiniere ale centrului.

Acum, la despărțirea de sportul drag, antrenorul Mitică Ionescu a ținut să ne spună: **„Am închinat rugbyului cei mai frumoși ani din viață. Și nu-mi pare rău. Cu elevii mei aș dori să organizez un meci jubiliar, să-l opun, de pildă, campioanei țării sau unei selecționate. Dacă un asemenea meci va fi perfectat, aș alinia un XV din care n-ar lipsi Nedelcu, Coravu, S. Nicolescu, Teodorescu, Balcan, Mateescu, Iliescu, Antimoianu, V. Rusu, Craioveanu, Cristescu, Deba și alții".**

Ar fi un prilej de satisfacție pentru cel sărbătorit, dar — în același timp — și un stimulent pentru antrenorii mai tineri.

Tiberiu STAMA

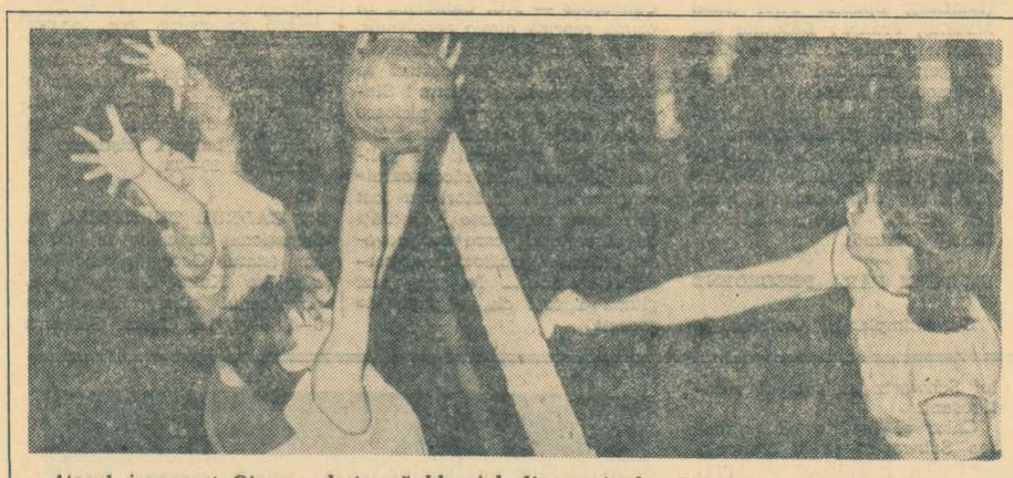

Atacul japonezei Oinuma destramă blocajul dinamovistelor Popescu și Constantinescu

Echipa feminină a Japoniei și-a încheiat fără înfrîngere turneul în țara noastră

În meciul de ieri — 3-0 cu Dinamo

Programul de întîlniri amicale susținute de echipa feminină a Japoniei s-a încheiat, ieri dimineață, prin meciul jucat de oaspete cu *Dinamo*. Voleibalistele nipone au terminat învingătoare și această partidă, care, desfășurată — singura din tot turneul — pe distanță de numai 3 seturi, s-a soldat cu elocventul scor de *3—0 (4, 5, 2)*. După 35 de minute de joc, în marea majoritate a timpului la discreția învingătoarelor, pe care gazdele le-au condus doar în prima parte a seturilor unu *(2—0, 2—1, 4—1)* și trei *(2—0)*. Aceasta, cu toate că fetele de la *Hitachi Tokio* n-au mai jucat de astă dată cu mingea japoneză (marca *„Tashicara"*, oficializată pentru turneul olimpic din Mexic), ci cu una din mingile *„Artex"* folosite la noi. Un element suplimentar de îngreuiere pentru ele, pe care însă l-au biruit la capătul, aproximativ, a 3 minute. După care, au efectuat cu balonul necunoscut servicii (semi-roată plutitoare) aproape tot atît de derutante cît acelea executate cu al lor. Fără — alte — comentarii.

Primele 6 voleibaliste ale garniturii japoneze, păstrate permanent în teren de antrenorul *Yamada* și dintre care s-au detașat iarăși *Oinuma, Takayama, Kojima* și *Shishikura*, au impresionat o dată în plus îndeosebi prin siguranța preluărilor, promptitudinea intervențiilor de la dublaj, în atac ca și în apărare, și prin precizia rapidelor combinații ofensive, ilustrînd perfect enorma cantitate a repetărilor din antrenamente. De la dinamoviste, *Bogdan* și *Popescu* au finalizat uneori mai decis și cu un oarecare spor de varietate, în care, dacă ar fi insistat, învinsele ar fi izbutit desigur mai mult în partida de simbătă.

Jocul (condus de cuplul arbitrilor bucureșteni *N. Ursulescu* și *V. Guțu*) a fost urmărit — asemenea tuturor celorlalte desfășurate de echipa Japoniei la Constanța și în Capitală — de *Ghivi Ahvlediani*. Este, se știe, antrenorul principal al reprezentativei feminine a U.R.S.S. care, adoptînd după cîte se aude regimul de lucru al formației japoneze, e de bună seamă hotărîtă să-și recucerească titlul suprem în lume.

★

Sportivele nipone ne părăsesc țara luni, plecînd, pentru un turneu de cîteva jocuri, în Turcia, de unde se vor întoarce în Japonia. Le așteaptă un sever trial, cu o serie de jucătoare... concurente de la *Nichibo* și de la două-trei echipe universitare, în vederea definitivării reprezentativei Japoniei pentru J.O. și care, probabil în aprilie, va întreprinde un turneu de verificare în U.R.S.S.

— C. F. —

Ioana Belu și A. Görög la coborîre, Cornelia Pascu și I. Dudu la fond, campioni universitari

POIANA BRAȘOVULUI, 24 (prin telefon, de la trimisul nostru). În ziua a doua a campionatelor naționale universitare au fost desemnați învingătorii probelor de coborîre și fond. Spectaculozitatea cursei de coborîre, precum și timpul frumos, au atras pe pîrtia Lupului un public numeros care a urmărit cu viu interes întrecerea. Disputa fetelor a fost cîștigată de Ioana Belu care, fără să se sperie de dificultățile pîrtiei, a frînat mai puțin decît colegele ei și a cîștigat.

La băieți, Andrei Görög, învingător și la slalom uriaș, a dominat net proba, obținînd un avans de peste zece secunde față de următorul clasat. El a coborît într-o alură de mare campion și după felul în care a concurat se prezintă favorit și la slalom special. La fond, studentele s-au întrecut pe distanța de 5 km. Cornelia Pavel, de la Universitatea Cluj, a pornit tare, și-a menținut ritmul, și a realizat cel mai bun timp.

Studenții au avut de străbătut distanța de 15 km. Brașovenii, care porneau favoriți, nu au putut face față ritmului impus de Ion Dudu (I.C.F.) și au trebuit să se mulțumească cu locurile 2—3.

Clasamente: **COBORÎRE fete:** 1. Ioana Belu (Arhitectură București) 1:09,0; 2. Gizela Mores (I.C.F.) 1:09,7; 3. Elena Neagoe (I.C.F.) 1:10,1; 4. Mariana Andreescu (Politehnica Brașov) 1:12,5; **băieți:** 1. A. Görög (Politehnica Brașov) 1:34,7; 2. I. Juncu (I.C.F.) 1:45,1; 3. N. Crețoi (Politehnica Brașov) 1:46,1; 4—5. C. Cișmașu (I.C.F.) și I. Rotaru (Politehnica Brașov) 1:48,3; **FOND 5 Km fete:** 1. Cornelia Pavel (Universitatea Cluj) 27:34; 2. Gabriela Bighiu (I.C.F.) 27:51; 3. Elena Mîndrilă (I.M.F. Cluj) 28:35; 4. Adriana Rusu (I.M.F. Cluj) 29:18; **băieți 15 km:** 1. I. Dudu (I.C.F.) 56:22; 2. D. Chițu (Politehnica Brașov) 57:55; 3. D. Pascu (Politehnica Brașov) 1h 01:42; 4. I. Arghiropol (I.C.F.) 1h 02:11; 5. A. Ghiulai (I.C.F.) 1h 03:59.

Duminică se desfășoară ultima probă a concursului, slalomul special.

Paul IOVAN

Campionatele republicane — la etapele a VII-a și a VIII-a

Întrecerile din cadrul ediției 1967/1968 a campionatelor republicane au ajuns la etapele a VII-a, în cele două serii masculine ale diviziei A, și a VIII-a în grupa echipelor feminine. Un joc masculin **(Dinamo București — Petrolul Ploiești)** s-a disputat ieri, altul **(Politehnica Galați — Tractorul Brașov)** e amînat, restul de nouă ale etapei — completă la fete — se desfășoară astăzi: patru în Capitală, cinci în provincie. Iată programul meciurilor, între paranteze fiind menționate locurile ocupate de echipe înaintea partidelor de azi:

MASCULIN, SERIA I — Steaua București (1) — **I.C.F. București** (5), **Viitorul Bacău** (3) — **Alumina Oradea** (6); SERIA a II-a — **Rapid București** (1) — **Farul Constanța** (3-4), **Minerul B. Mare** (3-4) — **Celuloza Brăila** (5);

FEMININ — Dinamo București (2) — **Universitatea Craiova** (8), **Medicina București** (10) — **Farul Constanța** (6), **Drapelul roșu Sibiu** (9) — **Rapid București** (1), **Penicilina Iași** (3) — **C.P. București** (5), **Universitatea Cluj** (7) — **C.S.M. Sibiu** (4). **Primele echipe sînt gazde.**

Joc frumos, victorie meritată

Partida dintre divizionarele A, Dinamo și Petrolul, disputată ieri după-amiază în sala din șos. Ștefan cel Mare a fost de un nivel tehnic bun. Dinamoviștii au cîștigat pe merit cu 3—0 **(5, 11, 14)**, dar ploieștenii au demonstrat că n-au venit la București doar pentru „a semna condica", ci s-au bătut curajos (mai ales în partea a doua și a treia a meciului) și n-a lipsit mult să le revină setul trei. La început, jocul combinativ și loviturile puternice ale dinamoviștilor au găsit deseori descoperită apărarea petrolistă. În încheiere — echilibru, spectacol. Petrolul conduce cu 5—0, 5—3, 8—3, dar Dinamo revine puternic și... 8—10, apoi 11—10, urmează nu mai puțin de 12 schimburi de serviciu și **11—11, 12—11, 12—12, 12—13, 13—13, 13—14, 14—14.** Duțică semnează ultimele două puncte pentru Dinamo și **16—14.** Remarcări: **Corbeanu, Tîrlici** și **Schreiber** (Dinamo), **Rădulescu, Curteanu** și **Zamoțo** (Petrolul). Au arbitrat, cu scăpări, M. Bolintineanu și C. Florescu.

I. DUMITRESCU

fotbal

IDEEA ECHIPELOR DE TINERET AMENINȚATĂ DIN PORNIRE

OPINII

Utilitatea echipelor de tineret este un adevăr atît de categoric, încît te miri cum, și unde au găsit cîndva, unii, argumente pentru desființarea acestora (am mai avut, s-a renunțat, am mai avut, s-a...). Ele răspund unei necesități metodice. Între 18 și 23 de ani fotbalistul cu aptitudini își șlefuiește tehnica, se fortifică din punct de vedere fizic, asimilează pînă la automatizare principii și detalii tactice, jucînd într-un campionat special, în așteptarea zilei cînd va deveni titular într-o echipă de performanță. Treaptă competițională pe drumul maturizării, campionatul echipelor de tineret există prin alte părți de cîteva decenii, căpătînd consistența tradiției, acolo unde cluburile au cîte 2—3 formații cu jucători sub 23 de ani, ultimă etapă de gestație înaintea unei totale împliniri.

Neputînd fi decît partizanul acestei idei, devii nemulțumit și sceptic atunci cînd observi că valoarea ei ar putea fi compromisă din cauza unor prevederi sufocante.

La 14 ianuarie, Federația de fotbal, comunicînd formula viitorului sistem competițional, anunța și reînființarea campionatului de tineret-rezerve, care va începe de la 10 martie sub titulatura „Cupa F. R. Fotbal", și va continua din toamnă ca un campionat propriu-zis.

În mai puțin de două luni echipele divizionare A sînt obligate să-și alcătuiască formații cu fotbaliști tineri. Dar ele nu au nevoie de jucători cooptați doar pe criteriul vîrstei, ci de oameni purtători ai unui indiscutabil talent, apți de evoluție, înzestrați cu trăsăturile tehnice și morale (doar incomplet adincite deocamdată), care definesc fotbalistul de clasă.

Se înțelege că echipele de tineret, concepute nu ca o formalitate, ci ca un adevărat rezervor de valori fotbalistice autentice, abia înmugurite, aflate în gingașa perioadă dinaintea împlinirii, nu pot fi adunate peste noapte și din nimic. Ele se alcătuiesc printr-o inteligentă operațiune de selecție, observînd, verificînd, trăind cît mai mulți jucători, pentru descoperirea acelor individualități cu potențial evolutiv. Prezența unor fotbaliști tineri, dar lipsiți de perspectivă, în echipele de tineret compromit ideea în care s-au investit fonduri și speranțe.

Dacă selecția este operațiunea decisivă pentru compunerea unor echipe de tineret cu randament în viitor, atunci ne întrebăm: în corelație cu elementele concrete existente la noi (interval foarte scurt, obligativitatea dezlegării), ce șanse au cluburile și secțiile de fotbal divizionare să găsească pînă la 10 martie fotbaliști brevetați cu parafa talentului? Inîme. Căci, ce echipă din B, C sau campionat județean vor acorda dezlegare unui jucător, și tînăr și bine dotat, chiar dacă, în sinea lor, responsabilii acestora își dau seama că talentul adolescentului fotbalist e pîndit de ratare, pe ogorul unor echipe de categorie inferioară. Cînd vrei să realizezi în pripă echipe de tineret, menținînd clauza dezlegării și pentru jucătorii proveniți din categoriile inferioare, operațiunea de selecție e stînjenită pînă la anulare.

Ce fac echipele divizionare în aceste circumstanțe? Promovează cîțiva juniori (unii nici măcar îndeajuns de talentați), în rest, legitimînd pentru viitoarea echipă de tineret jucători disponibili cu dezlegarea în buzunar, semn al mediocrității tehnice, sau al deficitului de ordin moral.

Astfel se alcătuiesc echipele pentru viitoarea ediție a campionatului de tineret. Antrenorii sînt nemulțumiți de aceste perspective. ROBERT COSMOC, de la Universitatea Craiova, ne mărturisea că nu are nici o șansă să formeze o echipă de tineret cu elemente susceptibile să joace ulterior în divizia națională. **„Am găsit niște jucători submediocri, ambițioși, dar fără talent, rudimentari. Vom investi fonduri în pregătirea lor, dar ele nu vor fi amortizate niciodată prin clasa jucătorilor. Reînființarea campionatului de tineret este o acțiune utilă, dar un deficit de organizare va face să înceapă cu multe echipe palide, improvizate, cu jucători plafonați. Obligativitatea dezlegării pentru jucătorii din categoriile inferioare anulează perspectivele echipelor de tineret cel puțin pentru un an, doi, conferindu-le, cu rare excepții, un caracter formal".**

DELIU, căpitanul echipei craiovene, a întărit afirmațiile antrenorului său: **„Avem o formație de tineret care stîrnește compătimire".**

COCO DUMITRESCU, de la U.T.A., are opinii convergente: **„Rigiditatea măsurilor în care se preconizează reînființarea campionatului de tineret-rezerve amenință să compromită ideea. Avem, la U.T.A., 24 de jucători (dintre care 5 juniori promovați acum). Nici numeric nu ajung pentru cele două echipe. Jucători talentați, apți pentru echipa de tineret, nu găsim cu dezlegare. O echipă de tineret nu se formează promovînd în bloc (sau distrugînd) o formație de juniori, nici utilizînd jucători despre a căror mediocritate nu mai există dubii. Dintr-o echipă de juniori, oricît te-ai ingriji de ea, nu vei obține niciodată atîția tineri cu perspectivă de performeri în fotbal, cît sînt necesari pentru echipele de tineret și de seniori. Există o veche și nefastă frînă care blochează posibilitatea de a selecționa talentele apărute în echipele de categorii inferioare. Ar fi în interesul fotbalului nostru să se instaureze o legală mișcare de ascensiune a jucătorilor spre stratul superior al piramidei fotbalistice, circulație cu urmări înnoitoare, revitalizante, de valorificare a tuturor talentelor apărute pe suprafața țării. Dacă e să ne păstrăm pe linia unei totale obiectivități, atunci trebuie să recunoaștem că, de pe urma acelei măsuri, n-ar fi în pierdere decît echipele din afara sectorului de performanță. Dar ele nu reprezintă un scop în sine, ci forme de inițiere fotbalistică, ca orice școală elementară".**

În sfîrșit, TRAIAN IONESCU, antrenorul echipei de „speranțe" a dinamoviștilor bucureșteni, afirma recent: **„De unde să găsesc jucători tineri cu dezlegare. Voi fi obligat să introduc în formație oameni nelegitimați".**

Deci, din toate direcțiile aceeași obiecțiune temeinic argumentată, aceeași pledoarie pentru transpunerea lucidă în practică a unei idei fertile în sine, dar amenințată de încercuirea ei cu prevederi pornite dintr-o viziune îngustă și superficială.

Trebuie permis cluburilor divizionare A să selecționeze din categoriile inferioare (C și mai jos), cît mai multe promisiuni certe și să le transfere fără dezlegare.

Romulus BALABAN

INTIME

● *Familia jucătorului Iancu, de la Farul Constanța, s-a mărit. El a devenit zilele trecute tată unui... viitor fotbalist. Și gălățenii Dima și Lehăduș au sărbătorit de curînd asemenea evenimente. Felicitări!*

● *Alexandru Schwartz, fostul internațional al Rapidului, ne-a trimis cîteva rînduri în care își manifestă acordul cu privire la articolul „Aria selecției", apărut în ziarul nostru. Îi mulțumim pe această cale, bucurîndu-ne totodată de faptul că ideile enunțate de colaboratorul nostru N. Brașoveanu corespund cu cele ale unui specialist cu multă experiență în fotbal.*

● *13 iubitori ai fotbalului din București au trecut cu succes examenul, scris și oral, de absolvire a unui curs de arbitri inițiat de clubul „Flacăra". Comisia de examinare a fost foarte mulțumită de acumulările viitorilor „cavaleri ai fluierului".*

● *Simbătă dimineața am fost „certați" la telefon de către un suporter al Rapidului (tov. Chivu) pentru faptul că ne-am ocupat de actul de huliganism al lui Răducanu. Poate că nu vom mai pomeni atît de curînd de Răducanu în ziar. Motivul? Așteptăm ca secția de fotbal a clubului Rapid și Comisia de disciplină a F.R.F. să-l țină un timp pe tușă, pentru meditație.*

● *În turneul întreprins recent de F.C. Argeș în R.D. Germană, jucătorii piteșteni au fost ținta „atacurilor" amatorilor de autografe. Pe primul loc al solicitaților s-a clasat Dobrin. După o sumară statistică a antrenorului Bălănescu, Dobrin a dat zilnic între 50 și 100 de iscăliturI.*

ȘTIRI... ȘTIRI... ȘTIRI...

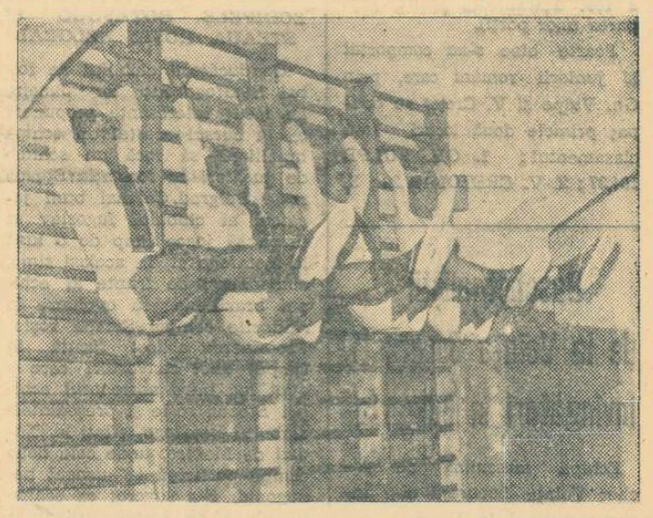

În preocupările antrenorilor de la Farul există concepția dezvoltării multilaterale a jucătorilor. În imagine, un grup de fotbaliști lucrează la scara fixă

Foto: T. ROIBU

AZI, ÎN ȚARĂ

În vederea reluării campionatului, unele echipe vor susține azi întîlniri amicale. Astfel, la Constanța, va avea loc revanșa meciului Rapid — Farul. Partida se va disputa pe stadionul „1 Mai", de la ora 11.

La Bacău, pe stadionul „23 August", de la ora 10, echipa locală Dinamo va juca în compania formației brașovene Steagul roșu.

TURNEUL ECHIPEI DINAMO BUCUREȘTI ÎN IRAN

Continuîndu-și turneul în Iran, echipa **Dinamo București** a mai susținut în cursul săptămînii două partide (luni și vineri) încheiate cu tot atîtea înfrîngeri. În meciul de luni, Dinamo a întîlnit selecționata divizionară a Iranului, de care a fost învinsă cu 1—0, iar în cel de vineri a avut ca adversar reprezentativa orașului Teheran, în fața căreia a pierdut cu 2—1. Unicul gol al dinamoviștilor a fost înscris de Dumitrache, în min. 15. Dinamo a aliniat formația: **Datcu — Popa, Boc, Nunweiller III, Pîrvu, Ștefan, Stoenescu, Nunweiller VI, Dumitrache, Naghi, Haidu.**

Astăzi, 25 februarie, Dinamo își încheie turneul, întîlnind selecționata Iranului.

O INVITAȚIE

Cercul suporterilor C.S. Progresul București organizează luni, 26 februarie, ora 18,30, în sala clubului Finanțe-Bănci, din str. Doamnei nr. 2, un spectacol de varietăți, la care sînt invitați toți simpatizanții clubului.

Își vor da concursul — printre alții — artistul poporului Ion Fintești eanu, artiștii emeriți Cornelia Gavrilescu și Nicolae Rafael, Stela Popescu, George Corbeni, Ion Antonescu-Cărăbuș, Florin Piersic, Horia Căciulescu, Sony Niculescu, Nicușor Predescu, Nicolae Nițescu, Glony Dumitriu, Armand Stambuliu etc.

POLITEHNICA BUCUREȘTI — POIANA CÎMPINA 2—0 (2—0)

Simbătă după amiază, pe terenul Politehnica, s-a disputat meciul amical dintre Politehnica București și Poiana Cîmpina. Victoria a revenit studenților bucureșteni, prin golurile marcate de Feodot (min. 36 din 11 m) și Beneș (min. 39).

C. Pufu, coresp.

ÎN SĂPTĂMÎNA 26 II — 3 III LA
Cinematograful TIMPURI NOI din Capitală
UN PROGRAM DE SCURT METRAJE ROMÂNEȘTI PE TEME SPORTIVE:
- PLEDOARIE PENTRU BOX
- STADIOANELE VĂ AȘTEAPTĂ
- STĂPÎN PE SINE
- PAGINI DIN ISTORIA SPORTULUI ROMÂNESC

Actualitatea internațională

Corespondență din Sofia

Dan Cristea și Gh. Vulpe, campioni balcanici la slalom special

SOFIA, 24 (prin telex, de la corespondentul nostru). — Prima ediție a campionatului balcanic de schi pentru seniori și juniori a început simbătă dimineață pe pîrtiile din jurul cabanei Aleko, de pe muntele Vitoșa. La întreceri participă cite 4 seniori, iar la slalom și cite 3 juniori, din România, Iugoslavia, Turcia și Bulgaria.

Schiorii români au debutat cu succes la slalom special, cucerind primul loc la seniori prin Dan Cristea (care are încă virsta junioratului), și la juniori prin Gh. Vulpe. Prima manșă s-a desfășurat pe un traseu lung de 510 m, cu o diferență de nivel de 154 m și cu 54 de porți marcate de fostul campion bulgar Gh. Dimitrov. Timpul cel mai bun a fost realizat de concurentul iugoslav Jakopici (47.75), urmat de Dan Cristea (48,60). Din rîndul celorlalți schiori români o comportare bună a avut-o și C. Tăbăraș, cronometrat cu 49,67. D. Munteanu și M. Focșeneanu au căzut, pierzînd secunde prețioase. Cu deosebit interes a fost așteptată manșa secundă, marcată cu 60 de porți de antrenorul iugoslav Maglusar. Dan Cristea a demonstrat înalte calități, a străbătut porțile în mare viteză și cu deplină siguranță, obținînd 48,29. Jakopici, plecat după Cristea, a căzut în ultima porțiune, fiind imitat apoi de Tăbăraș. Remarcabilă a fost comportarea lui Munteanu, care a obținut cel mai bun timp în această manșă : 48,01. Singurul concurent care putea periclita poziția fruntașă a lui Dan Cristea, bulgarul P. Salamanov, a fost cronometrat de abia cu 50,74, astfel că victoria finală a revenit talentatului schior român.

Clasamentul probei : 1. DAN CRISTEA 96,66 ; 2. P. Salamanov (Bulgaria) 99,37 ; 3. M. Gasparsici (Iugoslavia) 100,57 ; 4. Jakopici 100,66 ; 5. A. Nedelkov (Bulgaria) 100,77 ; 6. D. MUNTEANU 100,86 ; ...13. M. FOCȘENEANU 132,37. (C. Tăbăraș a fost descalificat pentru scăparea unor porți).

Foarte bine s-au comportat și juniorii români care, prin Gh. Vulpe și V. Crețoi au ocupat primele două locuri. Iată clasamentul : 1. GH. VULPE 104,37 ; 2. V. CREȚOI 107,22 ; 3. D. Lach (Iugoslavia) 107,33 ; 4. L. Maininger (Iugoslavia) 107,77 ; 5. V. Strauss (Iugoslavia) 108,71 ; ...7. I. BOBIȚ 113,69. Juniorii au avut aceleași trasee ca ale seniorilor.

La fond, timpul a fost frumos, dar zăpada neuniformă a supus concurenții la eforturi deosebite. După cum era de așteptat, lupta pentru primele locuri s-a dat între fondiștii bulgari și cei români. Pe primii 5 km, cel mai bun timp a fost înregistrat de P. Dinu, dar, în continuare, sportivii bulgari remontează și încheie cursa în fruntea clasamentului, care arată astfel : 1. P. Pankov (Bulgaria) 1h 00:10,4 ; 2. St. Mitkov (Bulgaria) 1h 00:28,2 ; 3. V. Anghelov (Bulgaria) 1h 00:53,5 ; 4. P. DINU (România) 1h 01:14,2 ; 5. GH. CINCU (România) 1h 01:37,2 ; 6. GH. VILMOȘ (România) 1h 02:29,0 ; ...11. N. SFETEA (România) 1h 05:03,4.

Duminică se dispută slalomul uriaș pentru seniori și juniori și ștafeta 3 x 10 km pentru seniori.

Toma HRISTOV

Nancy Greene (Canada) învingătoare la Chamonix

CHAMONIX 24 — După ce Nancy Greene s-a clasat pe primul loc la coborîre în cadrul concursului „Alberg-Kandahar", ea cucerit simbătă și proba de slalom special, ocupînd primul loc în combinata alpină. Iată primele clasate la slalom special: 1. **Nancy Greene** (Canada) 77,07/100; 2. **Florence Steurer** (Franța) 78,41/100; 3. **Annie Famose** (Franța) 79,29/100; 4. **Marielle Goitschel** (Fr.) 79,45/100. Combinata nordică: 1. **Nancy Greene**, 2. **Christl Haas** (Austria), 3. Florence Steurer.

AU ÎNCEPUT MONDIALELE DE PATINAJ VITEZĂ

GÖTTEBORG, 24 — În localitate au început campionatele mondiale de patinaj viteză. Pe 500 m (bărbați) a cîștigat Șuzuki (Japonia) cu 40,3.

Pîrtiile de nea ale Chamonix-ului au oferit un prilej excelentei schioare canadiene Nancy Greene să mai facă un pas spre consolidarea definitivă a supremației sale, anticipată de rezultatele Olimpiadei albe. Iat-o pe simpatica Nancy dînd autografe, imediat după victoria sa în coborîrea Arlberg-Kandahar

Telefoto : U.P.I.—AGERPRES

Concursuri atletice pe teren acoperit

NEW YORK 24 (Agerpres). — În prima zi a campionatelor atletice de sală ale S.U.A., ce se desfășoară la Oakland, sportivul sovietic Valentin Gavrilov a cîștigat proba de săritură în înălțime cu 2,16 m, întrecîndu-i pe americanii Steve Kelly și Ed Caruthers — ambii cu 2,13 m. Proba de săritură cu prăjina a revenit lui Dennis Philpps cu performanța de 5,20 m. Marele favorit al probei, Bob Seagren, rănit la braț în timp ce se încălzea, a sărit doar 4,87 m, iar finlandezul Alrotu s-a retras din concurs după ce și-a rupt prăjina. Alte rezultate : *o milă marș :* Laird (S.U.A.) — 6:16,9; *60 yarzi feminin:* Barbara Ferrel (S.U.A.) — 6,7 (campioana olimpică Wyomia Tyus a fost cronometrată cu 6,9); *220 yarzi feminin :* E. Charlton (S.U.A.) — 25,1; *60 yarzi masculin :* G. Aines (S.U.A.) 6,0.

★

Cu prilejul unui concurs de atletism pe teren acoperit, desfășurat la Dortmund, sportivul vest-german, Birlenbach, a cîștigat proba de aruncarea greutății cu performanța de 18,61 m. Proba de săritură în înălțime a revenit compatriotului său Spielvogel cu 2,08 m.

CU BALONUL ROTUND ÎN JURUL LUMII

SCHIMB DE JUCĂTORI ÎNTRE ECHIPELE BOTAFOGO ȘI STEAUA ROȘIE BELGRAD

Conducătorii clubului de fotbal Botafogo Rio de Janeiro au făcut interesanta propunere ca în cursul acestui an echipa braziliană să facă un schimb de jucători cu formația Steaua roșie Belgrad. Cei mai buni jucători ai clubului iugoslav ar urma să joace timp de o lună la Botafogo și, în același timp, componenți de frunte ai echipei braziliene să evolueze în rîndurile echipei Steaua roșie. Propunerea a fost făcută în timpul unei convorbiri care a avut loc între antrenorul echipei Steaua roșie și președintele clubului Botafogo, aflați la Ciudad de Mexico, unde cele două echipe participă la turneul hexagonal. S-a sugerat ca echipa iugoslavă să împrumute între alții, pe jucătorii Djaici, Jevtici și Mihailovici, iar brazilienii să trimită la Belgrad pe Jairzinho, Gerson și Cesare.

CEI MAI BUNI FOTBALIȘTI EUROPENI ÎN 1967

Diferite redacții și agenții sportive din țările europene au desemnat, în urma referendumurilor organizate, pe cei mai buni fotbaliști ai țărilor respective din anul 1967. Iată această listă : Cehoslovacia : **Geleta** (Dukla Praga); Ungaria : **Albert** (Ferencvaros); România: **Nicolae Dobrin** (F.C. Argeș Pitești); R.D. Germană : **Erler** (F.C. Karl Marx Stadt); U.R.S.S. **Streltov** (Torpedo Moscova); Polonia : **Lubanski** (Gornik Zabrze); Bulgaria : **Penev** (T.S.K.A. Cerveno Zname); Iugoslavia: **Osim** (Zelejnicear Sarajevo); Elveția : **Odermatt** (F.C. Basel); Italia : **Riva** (Cagliari); Portugalia: **Eusebio** (Benfica); Spania: **Pirri** (Real Madrid); Franța : **Bosquier** (St. Etienne); Belgia : **Boone** (F.C. Brugge); Olanda : **Graafland** (Fejenoord); Irlanda de Nord : **Best** (Manchester United); Scoția : **McNeill** (Celtic Glasgow) ; Anglia : **J. Charlton** (Leeds United) ; R.F.G. : **Müller** (Bayern München); Danemarca : **J. Hansen** (B.K. Vejle); Suedia : **Svahn** (Malmö).

UN MECI FĂRĂ PRECEDENT

S-a întîmplat în Australia, la Georgetown, la meciul dintre Cangoroos — F.C. Camden... În prima repriză nimic neobișnuit. După pauză, la scurte intervale, toți cei 22 de jucători se întind pe iarbă și adorm ! Singurul care a rămas în picioare a fost arbitrul ! Misterul a fost numaidecît descoperit de poliție. În pauză, în răcoritoarele consumate de jucători au fost introduse însemnate cantități de stupefiante, care au provocat somnul jucătorilor. Cercetările continuă... În orice caz, gluma a fost cît se poate de proastă.

Aceasta este cea mai bună fotografie sportivă a anului 1967 din R. D. Germană și a fost realizată de fotoreporterul H. P. Bayer, din Leipzig, cu prilejul meciului R.D.G. — Ungaria, din campionatul european.

Fotoreporterul a surprins o discuție inedită între Klaus Urbanczyk (căpitanul echipei R.D.G.) și Ianoș Farkaș, golgeterul formației ungare. După imagine se poate deduce și conversația : URBANCZYK : „Ai faultat, te spun arbitrului !" FARKAS : „N-am făcut nimic, jur !"

Baschetbaliștii de la Voința București învingători în Bulgaria

Echipa masculină de baschet Voința București și-a început turneul în Bulgaria, jucînd la Sofia cu formația locală Levski. La capătul unui joc echilibrat, sportivii români au obținut victoria cu scorul de 57—54 (27—27). Luni, echipa Voința întîlnește pe Septemvri Sofia.

telex · radio · telefon

ÎN PREZENȚA a peste 1200 de spectatori, la Evreux s-a disputat întîlnirea internațională de handbal dintre reprezentativa masculină a U.R.S.S. și selecționata Normandiei. Net superiori, handbaliștii sovietici au obținut o victorie la scor : 34—12 (22—4).

■

ÎN CAPITALA CUBEI a început un concurs internațional de tir, la care participă sportivi din R.D. Germană, România, U.R.S.S. și Cuba. Proba de pistol precizie a fost cîștigată de trăgătorul sovietic Grigori Kasi, cu 549 puncte. Pe locul doi s-a clasat românul Gavrilă Magyar, cu 547 puncte.

■

ÎN MAI MULTE ORAȘE din Finlanda se desfășoară în prezent întrecerile campionatului mondial de hochei pe gheață cu mingea (bandy) rezervat echipelor de juniori. La Mikkeli, selecționata Finlandei a învins cu scorul de 2—1 (1—0) echipa Norvegiei, iar la Lappeenranta reprezentativa Suediei a dispus cu 3—2 (1—0) de echipa U.R.S.S.

■

LA ZADAR s-a disputat meciul retur dintre echipele Zadar și T.S.K.A. Cerveno Zname Sofia, contînd pentru grupa sferturilor de finală ale „Cupei campionilor europeni" la baschet masculin. Baschetbaliștii iugoslavi au obținut victoria cu scorul de 79—64 (49—31). În primul joc, desfășurat la Sofia, formația bulgară cîștigase cu scorul de 89—75.

■

ÎN CADRUL TURNEULUI internațional de tenis de la Macon (statul Georgia) cehoslovacul Jan Kukal l-a învins pe americanul Marty Riessen cu 6—4, 6—4, iar Clarck Graebner (S.U.A.) a dispus cu 6—3, 6—4 de compatriotul său Jim Mc Manus.

■

ÎN TURNEUL INTERNAȚIONAL de șah de la Olot (Spania), după 7 runde, continuă să conducă Lehmann (R.F. a Germaniei) cu 6½ puncte, urmat de Durao (Portugalia), Pomar (Spania) 5 puncte, Damianovici (Iugoslavia) 4½ puncte (1), Tatai (Italia) 3½ puncte (1) etc. În runda a 7-a, Lehmann a cîștigat la Bosch (Spania), Pomar la Medina și Durao la Pares. Partida Damianovici — Tatai s-a întrerupt.

■

CAMPIONATUL FEMININ DE ȘAH al Poloniei, desfășurat la Lublin, s-a încheiat cu victoria maestrei internaționale Miroslava Litmanovicz. Învingătoarea a totalizat 8½ puncte și a fost urmată în clasament de Kristina Radzikovskaia cu 8 puncte.

■

LA FALUN a început un mare concurs internațional de schi rezervat juniorilor. Proba de 5 km (junioare) a revenit sportivei finlandeze Kaija Haerkin, care a realizat timpul de 18:20,0. La 15 km a cîștigat Vladimir Teofilov (U.R.S.S.) în 48:19,0. Tot aici se desfășoară în aceste zile întrecerile campionatelor internaționale de schi ale Suediei. În proba de sărituri pentru combinata nordică pe locul întîi s-a situat norvegianul Gert Andersen cu 220,4 puncte, urmat de americanul Krog 219 puncte și sovieticul Nosov — 215,6 puncte.

1-1 la Glasgow și Anglia s-a calificat în sferturile de finală

Milan a învins pe Juventus la Torino !

GLASGOW — 134 000 de spectatori au asistat ieri pe „Hampden Park" din localitate la meciul dintre Anglia și Scoția care avea să desemneze pe cea de a 8-a participantă în sferturile de finală ale campionatului european. Echipa Angliei (care pentru a se califica avea nevoie doar de un singur punct) a obținut un rezultat de egalitate (1—1) și va avea ca adversar în „sferturi" echipa Spaniei.

Întîlnirea de la Glasgow s-a desfășurat într-o tensiune nervoasă deosebită, fapt pentru care meciul nu s-a ridicat la un nivel deosebit. Scoțienii au dominat copios timp de 55 de minute, dar din cauza nervozității atacanții formației gazdă au ratat numeroase ocazii. Pe de altă parte, portarul Banks a avut cîteva intervenții salutare, salvînd goluri gata făcute. În plină dominare a scoțienilor, englezii deschid scorul în min. 21 prin Peters, care a expediat o bombă de la 25 m. Egalarea survine în min. 69: **Lennox** centrează și **Hughes** reia cu capul în poarta apărată de Banks. În min. 52 șutul lui Brenner este apărat magistral de Banks. Arbitrul olandez Van Revens a condus echipele: ANGLIA : **Banks-Newton, Labone, Moore, Wilson, Mullery, B. Charlton, Peters, Ball, Summerbee, Hurst.** SCOȚIA : **Simpson-Gemmel, McKinnon, McNeill, McCredie, Greig, Brenner, Cooke, Johnstone, Hughes, Lennox.**

★

● Ieri în campionatul italian: **JUVENTUS — MILAN** 1—2 (au marcat Zigoni și respectiv Hamrin și Prati).

Wolfy Schwartz — așa cum l-ați văzut de atîtea ori pe ecranul televizoarelor

ÎNTRE PODIUM ȘI SCENA DE GHEAȚĂ...

Nedumeririle s-au risipit rînd pe rînd. Ceea ce părea un simplu zvon, veninos chiar, din acelea care circulă pe seama marilor campioni după încununarea lor supremă, se dovedește a fi purul adevăr. Wolfgang Schwartz, sărbătoritul laureat olimpic al patinatorilor artistici, renunță la cariera de competitor, trecînd cu arme și bagaje în tabăra profesioniștilor.

Este, desigur, un fapt senzațional. Deși Wolfy Schwartz nu e primul și nu va rămîne probabil nici ultimul campion olimpic care se aruncă în brațele deschise ale profesionismului. O pleiadă întreagă de nume celebre îl precede. Să amintim aci, fără o selecție anume, de înotătorii Johnny Weissmüller și Victoria Draves, atleții Glenn Morris și Bill Nieder, ciclistul Patrick Sercu, o suită de mari boxeri în frunte cu însuși Cassius Clay, iar, din lumea sporturilor de iarnă faimoșii schiori Stein Eriksen și Toni Sailer, ca și patinatori cu zecile.

Dar toți aceștia nu s-au arătat parcă atît de grăbiți, la vremea lor. Suplul patinator vienez, care pînă acum ne-a încîntat cu eleganța mișcărilor sale pe gheață, a avut poate dorința să stabilească și un record de... viteză. Iată-l abandonînd aureola olimpică la numai 5 zile după ce ascultase, pe stadionul de gheață de la Grenoble, acordurile imnului austriac ce-i proclamau victoria.

Să vă prezentăm faptele. Din cele ce ni le-a relatat ieri, la telefon, corespondentul din Viena al ziarului nostru — ziaristul austriac **Kurt Castka** — reiese clar că Schwartz avusese intenția să treacă la profesionism încă dinaintea Jocurilor de la Grenoble. În cercurile bine informate se dădea ca dată, însă, încheierea actualului sezon, deci după campionatele mondiale de la Geneva. Wolfy a decis altfel...

La 21 februarie, în stațiunea de sporturi de iarnă Garmisch Partenkirchen din Alpii Bavariei (sediul Olimpiadei albe din 1936, altă coincidență), proaspătul campion olimpic avea o importantă întrevedere de afaceri cu dl. George Iby, directorul companiei americane de spectacole pe gheață care montează revista „Ice-Kapades". În aceeași zi, contractul de angajare a lui Wolfgang Schwartz era semnat, în schimbul unei sume de acont cu multe zero-uri în coadă. Afacerea era încheiată.

Prin aceasta își căpăta explicația și un incident mult comentat acum cîteva zile în întreaga Austrie. Cu prilejul unei emisiuni televizate de la Grenoble, campionul olimpic fusese solicitat de crainicul reporter să-și dea părerea — de „specialist" — asupra eșecului suferit de marele său rival, actualul campion mondial, Emmerich Danzer. Cu un aer foarte candid, Wolfy a schimbat imediat vorba, cerînd să i se dea voie s-o salute, prin intermediul televiziunii, pe logodnica sa, care se afla la Viena. Disputele cu Emo nu-l mai interesau. Iar faptul că învingătorul său constant, din toate marile competiții, nu-și găsea acum un loc pe podium, deși prezentase cel mai strălucitor program de figuri libere, i se părea lui Schwartz un subiect neinteresant.

Chiar și înainte ca „afacerea Schwartz" să fi izbucnit, simpatiile iubitorilor de sport din Austria mergeau net spre Danzer. Acesta a fost, pentru a doua oară consecutiv, ales „sportivul nr. 1" al țării, la încheierea anului 1967. Emo, și nu Wolfy, a fost preferatul mulțimii. Toate acestea le știa noul angajat al lui „Ice-Kapades". Și poate că el n-a vrut să piardă ultimul tren care-l ducea spre un contract generos.

Evident, cazul prezintă și alte implicații. Cele legate de Olimpiadă sînt cu deosebire delicate. Nu știm încă la ce atitudine se va opri forul suprem olimpic, C.I.O. Dacă judecăm după recentele declarații ale d-lui Avery Brundage, care și-a manifestat unele rezerve asupra felului în care au fost respectate la Grenoble principiile amatorismului, ce fi sînt foarte dragi venerabilului președinte al C.I.O., atunci ne dăm seama că „afacerea Schwartz" poate provoca și alte rezolvări, decît simpla absență a campionului de la startul viitoarelor competiții. Să ne amintim că după Jocurile de la Innsbruck a făcut vîlvă acuzatia ce s-a adus celebrului cuplu de patinatori vest-germani Marika Kilius și Heinz Jurgen Bäumler, suspectați că ar fi tratat trecerea lor la profesionism la scurt timp după obținerea medaliei olimpice de argint. Dar între podium și scena de gheață au trecut, atunci nu zile, ci luni întregi. Și totuși, în fața campaniei de presă, Kilius și Bäumler au adresat o scrisoare deschisă Comitetului olimpic al R.F.G. anunțînd că renunță la medalia olimpică.

Ce va face Wolfgang Schwartz ? Nu ne luăm riscul unor previziuni, deocamdată. Dar regretul că lumea patinajului — a acelui patinaj care este în primul rînd sport și apoi spectacol — pierde un mare campion, stăpînește inimile tuturor.

Rd. V.

Perechea Marika Kilius—Heinz Jurgen Bäumler a strălucit pe firmamentul marilor competiții de patinaj în anii 1958—64

Tiparul : I. P. „Informația", str. Brezoianu 23—25.

40365

Redacția și administrația: str. Vasile Conta nr. 16, tel. 11.10.05, interurban 72 și 286. Telex: sportrom buc. 180.

PROLETARI DIN TOATE ȚĂRILE, UNIȚI-VĂ!

sportul

4 pagini 30 bani

Anul XXIV Nr. 105 (5539)

Luni 26 februarie 1968

ZIAR AL CONSILIULUI NAȚIONAL PENTRU EDUCAȚIE FIZICĂ ȘI SPORT

Gh. Ene (dreapta) și V.Tamaș, în partida disputată ieri dimineață

Foto: A. Neagu

„CRITERIUL TINERETULUI" LA BOX

Doi favoriți (I. Nicolau și G. Pometcu) învinși

MÎINE FINALELE

După cîteva luni de absență din ring, speranțele boxului din țara noastră s-au întîlnit din nou cu spectatorii, prilejul oferindu-l „Criteriul tineretului", competiție organizată de federație, în colaborare cu „Loto-Pronosport". Revederea a fost plăcută, promițătoare chiar. Au urcat scările ringului primii 22 de tineri, pe chipurile cărora emoțiile se puteau distinge fără greutate.

N-am asistat, e drept, la meciuri de înaltă clasă, dar ne-a impresionat, totuși, dîrzenia multora dintre boxeri. Mai cu seamă a celor din afara lotului de tineret.

NEDELCEA ȘI LEHĂDUȘ CONFIRMĂ

Cum remarcam în ziarul de ieri, unul dintre pugiliștii în care antrenorii își pun speranțe (este vorba de clujeanul Vasile Kiss, campion republican la categoria muscă — 1965 și cocoș — 1967) a fost nevoit să coboare din ring învins, de către tînărul Ion Petre, elev al antrenorului Gh. Preda. Meciul a fost îndîrjit, clujeanul — mai tehnic — reușind să plaseze cîteva upercuturi de efect. Dar Ion Petre a dovedit o foarte bună pregătire fizică, fapt care i-a dat posibilitate să atace insistent, mai cu seamă în ultimul rund. Acest lucru i-a și determinat, de altfel, pe arbitri să-i acorde decizia, la puncte.

Așa cum era de așteptat, campionul de seniori la „semimuscă", Mihai Aurel (Steaua) a tranșat în favoarea sa rivalitatea cu clujeanul Silviu Lazăr. Mihai a fost mai activ, căutînd îndeosebi loviturile la ficat. El a recepționat, însă, cîteva directe de dreapta, la față. Deși învins, S. Lazăr a lăsat o frumoasă impresie. Abia în ultima repriză și-a impus Marin Lumezeanu (Steaua) superioritatea, în fața lui Petre Ganea (C.F.A. Brăila), datorită unor lovituri variate și precise. Ganea a fost mai combativ, în primele șase minute de luptă, dar a trebuit să se încline în fața unui adversar mai tehnic.

Ne-a încîntat disputa dintre Pavel Nedelcea (Dinamo) și Irinel Pop (A.S.A. Tg. Mureș). Dinamovistul a pornit dezlănțuit la atac, reușind să puncteze foarte rapid și variat. Una dintre lovituri (croșeu de dreapta) l-a adus pe Pop în situația de groggy, astfel că el a fost numărat în picioare de arbitrul I. Ștefan. Departe de a se descuraja, Pop a atacat insistent în repriza a doua, folosind serii prelungi la corp și la cap. Va pierde Nedelcea? Nu, pentru că în ultimele trei minute ale meciului, Pop nu mai are forță și nici nu mai poate contra cu adresă. Campionul semiușorilor, Calistrat Cuțov (Dinamo) a vrut cu orice preț să cîștige înainte de limită, căutînd insistent lovitura decisivă. El și-a neglijat însă propria apărare, astfel că adversarul său, Costel Gutui (P.A.L. Brăila) l-a surprins cu cîteva lovituri puternice. Decizia a aparținut, firește, lui Cuțov, dar dinamovistul n-a dat satisfacție. Tudor Miron (Voința) l-a eliminat pe Ion Tripa (A.S.A. Tg. Mureș), după ce acesta din urmă fusese K.D. în repriza a treia. Alexandru Popa (C.S.M. Cluj) și-a adjudecat victoria la puncte în fața lui Nicolae Tudor (Semănătoarea). Meciul a fost destul de confuz, dîndu-i de furcă și arbitrului Piroiu.

După o repriză echilibrată, Victor Silberman (Steaua) s-a dovedit net superior lui Remus Lazea (A.S.A. Tg. Mureș). Recepționînd lovituri dure, Lazea a recurs la țineri, pentru care a și fost avertizat. Imediat, Silberman a trimis o nouă „rafală" scurtă, la față, care a pus capăt meciului: k.o. O avalanșă de lovituri puternice s-au schimbat în partida dintre Vasile Lehăduș (C.S.O. Galați) și Ion Albu (I.S. Cîmpia Turzii). Gălățeanul și-a confirmat încă o dată valoarea, reușind să impresioneze printr-o gamă variată de lovituri. Albu a fost numărat de două ori în repriza secundă, pentru ca în finalul meciului arbitrul Malițchi să-l abandoneze. Într-o bună dispoziție de luptă, „greul" craiovean Ion Sănătescu l-a învins la puncte pe Mihai Niculescu (Voința).

SURPRIZE ÎN REUNIUNEA DE IERI

Cît de mare este dorința de afirmare a boxerilor din afara lotului republican, am putut constata și ieri dimineață, cînd două dintre speranțele sportului nostru cu mănuși au fost nevoite să coboare cu fruntea plecată din ring. Este vorba de internaționalii Ion Nicolau (Dinamo) și Gabriel Pometcu (Steaua). Primul a încrucișat mănușile cu Iuga Pascale (C.F.A. Brăila). După o repriză de tatonare, Iuga încearcă să ia inițiativa, dar atacă deseori cu capul înainte. Prompt, arbitrul Berezovschi îl avertizează. Brăileanul nu se descurajează, ci inițiază cu succes o serie de atacuri. Spre sfîrșitul reprizei, el îl trimite pe Nicolau la podea, acesta fiind numărat. Iuga deține inițiativa și în repriza a treia, plasînd unde-uri spectaculoase și cîștigînd, astfel, pe merit. Pometcu a părăsit ringul încă din prima repriză. Adversarul său, Gheorghe Drugă (Tractorul Brașov), a trimis cu precizie un croșeu de dreapta, trimițîndu-l pe stelist la podea. După numărătoare, Drugă a executat o nouă serie violentă la figură, punîn-

R. CALARAȘANU

(Continuare în pag. a 2-a)

Iată o fază din jocul Agronomia Cluj — Tîrnava Odorhei, meciul inaugural al fiecărei manșe a campionatului. Astăzi dimineața, la ora 9, jucătorii acestor două formații vor efectua primul angajament de puc din turul III al campionatului

Foto: V. Bageac

Astăzi se reia campionatul de hochei

În prima etapă — două jocuri interesante

De pe ecranele televizoarelor hocheiul trece în aceste zile pe... viu: azi au loc primele partide din cea de a treia manșă a campionatului republican. Desigur, transferul se face cu o serioasă pierdere sub raport valoric. Pentru că, ceea ce au văzut iubitorii hocheiului pe micile ecrane, în jocurile turneului olimpic, nu se va putea reedita în nici un caz pe gheața patinoarului „23 August".

Totuși, păstrînd proporțiile, întrecerea care se reia azi își are și ea farmecul ei, derbiurile, tradițiile, într-un cuvînt, frumusețea specifică ce atrage numeroși spectatori, în ciuda carențelor de ordin tehnic sau tactic.

De pildă, chiar astăzi, în prima etapă, sînt programate două jocuri care în celelalte două tururi s-au încheiat cu rezultate strînse, furnizînd partide echilibrate și, în general, plăcute de urmărit. Ne referim la meciurile *Agronomia Cluj — Tîrnava Odorhei* și *Avîntul M. Ciuc — Petrol Geologie București*, în care, deși primele formații sînt evident mai bune, fiind prin aceasta favorite, totuși de fiecare dată s-au impus greu, cu mari eforturi. Hocheiștii din Miercurea Ciuc au învins Petrol Geologie București doar cu 5—3 în primul tur și cu 5—2 în turul al doilea, iar studenții din Cluj au trecut prin mari emoții, în ambele manșe, pînă să se vadă învingători în jocurile cu Tîrnava Odorhei.

Iată programul de azi: ORA 9: *Agronomia Cluj — Tîrnava Odorhei;* ORA 17: *Avîntul M. Ciuc — Petrol Geologie București;* ORA 19: *Steaua—Avîntul Gheorghieni.*

„Internaționalele" de sală, un concurs atletic reușit

Nici o surpriză nu a fost consemnată în ziua a doua a concursului atletic internațional din sala Floreasca, așa că lucrurile s-au desfășurat aproape fără emoții, cîștigătorii fiind cei anticipați.

Relatînd pe scurt despre cele patru probe care au figurat în programul întrecerilor de ieri, se cuvine să spunem cîteva cuvinte despre cursele de viteză desfășurate simbătă, ale căror rezultate definitive au fost comunicate după developarea filmului sosirilor. La fete a cîștigat clar Aura Petrescu (Steaua) cu 6,6 s. Cu același timp a fost înregistrată și Sanda Angelescu (Steaua), dar diferența dintre cele două sprintere fusese sesizabilă chiar și cu ochiul liber. Celelalte locuri au fost ocupate de: Monka Bobceva (Bulgaria) 6,7 s, Mariana Goth (Metalul) și Viorica Enescu (I.C.F.) 6,8 s, Ecaterina Nourescu (Metalul) 6,9 s. În seriile cursei, Viorica Recu (C.S.Ș.) a obținut 6,7 s — record republican de junioare mici egalat.

MARIA SZATMARI noua recordmană de junioare

Cursa masculină pe 50 m a dat cîștig de cauză studentului de la A.S.E. Coman Agapie, învingător la fel de clar ca și Aura Petrescu, într-o sosire la... fotografie. Rezultatele: Agapie 5,8 s, Trendafil Terziiski (Bulgaria) 5,8 s, Mihai Vosminschi (I.C.F.) și Gheorghi Gancev (Bulgaria) 5,8 s, C-tin Nichifor (Dinamo) 5,9 s, Petre Ciobanu (Dinamo) 5,9 s.

La 50 m garduri Sanda Angelescu s-a desprins cu autoritate de la plecare (ea a avut un avantaj minim la primul gard) și la capătul unei curse reușite a terminat pe primul loc cu 7,2 s. În urma ei au trecut linia de sosire, în ordine: Viorica Enescu 7,3 s, Marta Szatmari (Lic. 2 Tg. Mureș) 7,4 s, Anamaria Vitalios (Politehnica) 7,5 s, Sanda Tănase (C.S.M. Cluj) 7,6 s, Iulia Crișan (Șc. Sp. Cluj) 7,7 s. Recitind rezultatele, se cuvine o mențiune pentru foarte tînăra alergătoare din Tg. Mureș, Marta Szatmari care a obținut în serii 7,4 s (timp reeditat în finală) cu care a corectat recordul republican de sală pentru ambele categorii de junioare, mici și mari. Eleva prof. Ionel Ciotea a arătat frumoase aptitudini pentru cursele peste garduri.

Proba masculină a reunit la start — cu excepția lui Nic. Macovei, accidentat — tot ceea ce avem mai bun la ora actuală. Principalul credit i-a fost acordat inițial lui Dan Hidioșanu (I.C.F.) pentru recentul său record de 6,8 s. Hidioșanu a confirmat speranțele și a cîștigat cu relativă ușurință, deși pe culoarul său, la terminarea cursei, nici un gard nu mai rămăsese în picioare! Timpul: 6,9 s este la 0,1 s de record. Ceilalți: Nicolae Perțea (Steaua) 7,0 s, Viorel Suciu (C.S.O. Iași) 7,1 s, Horia Cernescu (I.C.F.) 7,1 s, Adalbert Schneider (Polit. Timișoara) 7,1 s, Fl. Drăguleț (I.C.F.) 7,2 s, Imre Biro (Lic. 2 Tg. Mureș) 7,2 s, Ilia Iliev (Bulgaria) 7,2 s.

Singura probă cu emoții a fost lungimea. Decatlonistul Vasile Mureșanu a obținut de la prima încercare 7,33 m cu care se anunța ca virtual cîștigător, cu atît mai mult cu cît adversarul său cel mai puternic, Doru Bădini, avea aterizări defectuoase. La ultima încercare Bădini a obținut 7,37 m și concursul s-a încheiat, deși Mureșanu a mai sărit o dată 7,33 m! Rezultatele: Doru Bădini (Steaua) 7,37 m, Vasile

Romeo VILARA

(Continuare în pag. a 4-a)

Boberii nu au concurat nici ieri

SINAIA, 25 (prin telefon, de la trimisul nostru). Hotărît lucru, vremea cunoaște și pe meleagurile noastre capriciile „olimpice" de la Grenoble. Într-adevăr, la Sinaia calendarul pare s-o fi luat înainte cu aproape două luni. O dovedesc streșinile și rigolele, ca și pereții cu din ce în ce mai rare petice albe ale Văii Prahova.

Și pe organizatorii campionatului național de bob vremea îi pune la grea încercare. Pînă și programarea întrecerilor, tot ca la Jocurile Olimpice, este tot sub semnul „cîntatului cocoșilor". De trei zile încoace, toată tabăra — oficiali, concurenți, antrenori și incredibil de mulți spectatori — se întîlnesc cu noaptea în cap pe marginea albiei de gheață. Zadarnic, căptușeala acesteia scade vertiginos în grosime.

Luni dimineață, zarurile vor fi aruncate: dacă nici în zorii acestei zile pîrtia nu va prezenta garanție, ediția 1968 a campionatului național va lăsa loc liber în palmares.

G. RUSSU-ȘIRIANU

Consfătuire științifică în probleme de medicină sportivă

Centrul de medicină sportivă al Ministerului Sănătății în colaborare cu Comisia de coordonare a activității științifice al C.N.E.F.S. organizează în zilele de 28 și 29 februarie, de la ora 17, în amfiteatrul din B-dul Muncii nr. 37—39, a II-a Consfătuire științifică în probleme de medicină sportivă.

Pe ordinea de zi figurează patru teme **(Sportul de performanță la altitudine; Aspecte privind refacerea organismului; Controlul medical al sportivilor de performanță; Aspecte ale morbidității la sportivi)** în cadrul cărora vor fi prezentate 17 comunicări.

TURISMUL ȘI TINERETUL

Într-un eventual sondaj al preferințelor elevilor privind activitățile extrașcolare, turismul are sorții cei mai mari de a se situa pe primul loc. Explicația constă în multitudinea valențelor pe care turismul le satisface, mai ales la vîrsta copilăriei și a adolescenței. Excursia poate fi, în același timp, o captivantă ocazie de întîmplări neprevăzute, satisfăcînd setea de aventuri a temperamentelor dinamice, dar și o inegalabilă promisiune de reverii în fața frumuseților naturii, pentru firile contemplative.

Excursia pune în mișcare tainicele resorturi care îi îndeamnă pe unii să strecoare în buzunarul rucsacului o fărîmă de rocă, iar pe alții să preseze o floare de cîmp între filele unui carnet.

Excursia este poarta fermecată dincolo de care verdele și cafeniul și albastrul hărții din clasă devin, aevea, cîmpie și munte și rîu.

Excursia poate fi și un uriaș pas peste timp, pînă la obîrșiile poporului nostru, dacă poposim la vestigiile cetăților dacice din munții Orăștiei sau în fața metopelor de la Adam Clisi.

Virtuțile turismului sînt de netăgăduit. Școala veche, însă, nu i le-a folosit și s-a limitat, vreme îndelungată, la cuvîntul dascălilor împletit cu învățătura cărților.

Epoca modernă, cu posibilități mereu sporite de deplasare rapidă, confortabilă și convenabilă, sistemul actual de învățămînt din țara noastră, fundamentat pe principii realist-științifice, fac din turism un auxiliar din ce în ce mai mult utilizat în procesul de instruire și educare a tineretului școlar.

Faptul că, la recenta Consfătuire pe țară a Uniunii Tineretului Comunist, s-a propus înființarea unui „Birou de turism, pentru tineret", ca organ specializat al C.C. al U.T.C., relevă prețuirea ce se acordă turismului, dorința de a face din el un prieten al fiecărui elev.

În majoritatea țărilor, de la cele din jurul nostru pînă la cele mai depărtate, tineretul are organisme proprii care se preocupă de activitatea turistică. Aceste organisme colaborează intens între ele, constituindu-și chiar un for internațional: „Federația internațională a cabanelor de tineret".

Am amintit acest detaliu pentru că de aci reiese una din sarcinile importante ale unui organ turistic specializat. Este vorba despre baza materială, necesară și specifică turismului pentru tineret, care — am constatat cu satisfacție — s-a numărat și printre problemele dezbătute în cadrul lucrărilor Consfătuirii pe țară a U.T.C.

Firește, Biroul de turism pentru tineret va avea de rezolvat o gamă întreagă de sarcini pentru a cuprinde, în mod corespunzător, o masă atît de largă în diferitele forme de turism accesibile tineretului: drumeție în zonele din jurul localității, excursii mai lungi, cicloturism, turism nautic, excursii cu schiurile, la acestea trebuind să se adauge, în mod necesar, concursul de orientare, al cărui caracter aplicativ îl face atît de util în pregătirea multilaterală a tineretului nostru.

Conținutul activității turistice a tineretului va trebui să stea, permanent, în centrul atenției acestui birou. Printr-o judicioasă pregătire metodică a excursiilor, printr-o ingenioasă muncă educativă cu tinerii turiști, în contextul nou, oferit de contactul lor direct cu natura, cu viața, se poate asigura acestei activități un conținut de o inestimabilă valoare.

Turismul este nu numai un prilej de binevenită recreere după o săptămînă de muncă sau după un trimestru de învățătură. Putem face din el, printr-o strădanie susținută, și un prilej de lărgire a orizontului în cea mai deplină accepțiune a cuvîntului. Putem și trebuie să facem din el generatorul unui statornic și adînc sentiment de dragoste față de patrie.

S. BONIFACIU

ȘTAFETA 3x10 km A ROMÂNIEI ÎNVINGĂTOARE LA BALCANIADA DE SCHI

● *Următoarea ediție a întrecerii — februarie 1969, în România*

Handbal internațional la sala Floreasca

Astă-seară: ROMÂNIA — ISLANDA

(citiți amănunte în pag. a 3-a)

Favorizată de un climat, în general, mai blînd decît al altor localități de la noi, Timișoara oferă canotorilor posibilitatea continuării antrenamentelor și în timpul iernii. De aceea, a devenit un fapt obișnuit pentru timișoreni de a urmări la lucru, de pe maluri, caruselul pitoresc al ambarcațiunilor, în decembrie, ianuarie sau februarie — luni care reprezintă așa-zisul sezon mort. În imaginea noastră — un schif de simplu a plecat în cursă pe Bega, această imensă pistă fără... vacanță. Deocamdată, doar sălciile desfrunzite îi țin tovărășie...

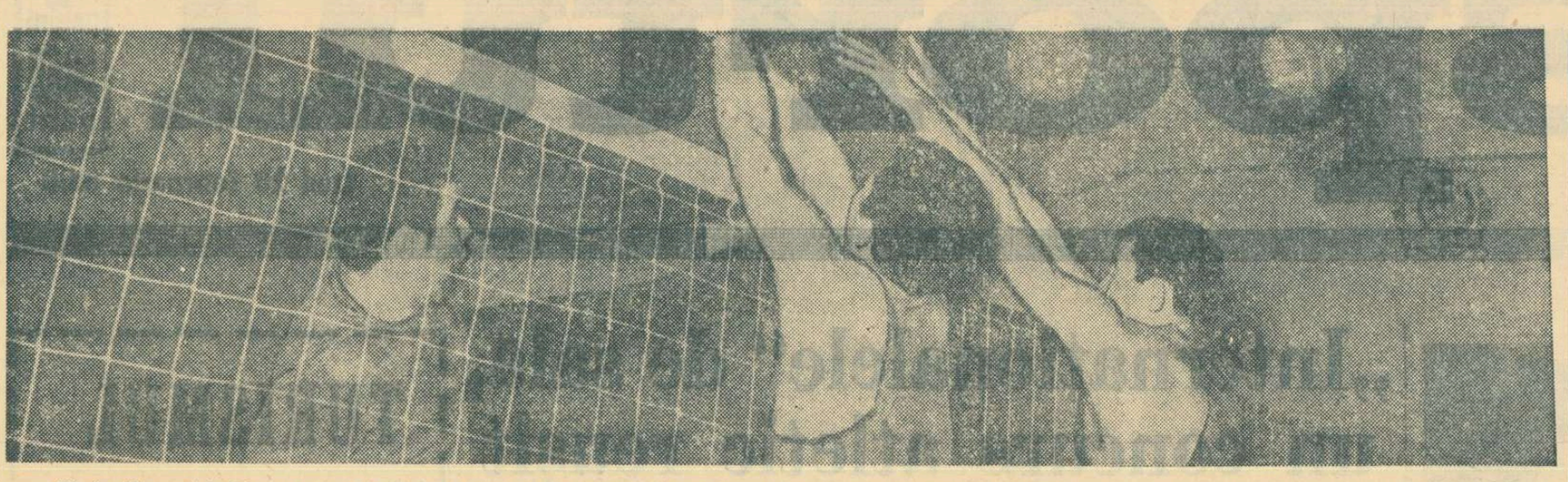

Binda (Steaua) înfrînge rezistența de la blocaj a icefiștilor, din mîinile acestora mingea ricoșînd în aut

CALITATEA ABSENTĂ ȘI ÎN ETAPA DE IERI!

Meciurile disputate ieri în cadrul etapelor a VIII-a (feminin) și a VII-a (masculin) ale Diviziei A s-au încheiat — pe toată linia — cu victoria favoriților. Aceasta, după întreceri oarecum mai animate decît acelea de duminica trecută, cu o creștere în ceea ce privește spiritul de luptă cu care majoritatea echipelor au abordat partidele, dar și de astă dată fără a marca sporul de calitate dorit. Să mai așteptăm o săptămînă...

FEMININ

Medicina București — Farul Constanța 0—3 (—6, —5, —10). Meciul a plăcut prin ciocnirea dintre experiența avansată a constănțencelor și — neilustrat fidel de diferențele rezultatului — răspunsul bătăios dat oaspetelor de tinerele de la Medicina. Din păcate, replica aceasta a medicinistelor a fost de o combativitate... în disperare, neasociată cu încrederea majoră (justificată) în posibilitățile lor cert superioare și cu calmul mulțumită căruia credem că ieri ar fi cîștigat măcar un set. Ne referim, bineînțeles, la al treilea.

Cele mai eficace din echipa învingătoarelor — **Goloșie, Vasile, Fenechiu** și **Anghel**, iar de la Medicina — **Bărbulescu** și **Klein.** Partida, care a durat 60 de minute, a fost arbitrată corect de **N. Beciu** și **I. Armeanu.**

Dinamo București — Universitatea Craiova 3—0 (6, 2, 4), în 45 de minute. Exceptînd scurtele perioade de la începuturile primelor două seturi, în care craiovencele, neluate din capul locului în serios de către gazde, au condus de cîteva ori (5—3, 6—5; 2—0), în rest întîlnirea a fost mai mult o partidă de agrement pentru dinamoviste. Acestora (duminică în deosebită dispoziție de joc) oaspetele le-au dat și-n continuare o ripostă defensivă curajoasă, numai că au folosit mijloace tehnice și tactice inferioare, prin care n-au reușit o clipă să suplinească lipsa **Corneliei Bunescu.** Fără ea — absentă motivată — și fără rezerve de valoare — de loc motivat pentru antrenorul Radu Zamfirescu — combativele craiovence nu rămîn decît o echipă modestă, departe de pretențiile Diviziei A.

S-au evidențiat: Constantinescu, Ivănescu, Bogdan, Vamoșiu și Popescu de la Dinamo, iar de la învinse — partial — Marinescu și Amărăștеanu. Bun arbitrajul: N. Gălășeanu — R. Farmuș.

Constantin FAUR

Penicilina Iași — C.P. București 3—0 (5, 9, 8). Conduse în debuturile de set, ieșencele au vădit în schimb multă siguranță în finaluri, cîștigînd clar. S-au remarcat Demetriu și Zabara de la Penicilina, iar de la C.P.B. — Dulău și Covaci. Au arbitrat bine ploieștenii I. Dedinschi și C. Șovăială.

D. DIACONESCU
coresp. pricipal

Universitatea Cluj — C.S.M. Sibiu 2—3 (—9, 13, 11, —13, —11). După o dispută dîrză și pe alocuri spectaculoasă, care a durat peste două ore, sibiencele au învins datorită ataculul mai bun și blocajului ireproșabil. Clujencele puteau cîștiga în setul 4, în care au condus cu 12—10 și 13—11, dar au greșit foarte mult în ultima parte a întîlnirii. Jucătoarele remarcate: Mocanu, D. Meseșan (Universitatea), respectiv Popa și Vasiu. I. Niculescu (București) a arbitrat corect.

N. TODORAN — coresp.

Drapelul roșu Sibiu — Rapid București 0—3 (—9, —8, —6). Detalii — în numărul de mîine.

MASCULIN

Steaua București — I.C.F. București 3—2 (—7, 11, 8, —12, 8). Jocul prestat de echipa campioană în fața formației icefiste a decepționat. Deși au cîștigat, steliștii au fost inferiori din multe puncte de vedere adversarilor, care erau pe punctul de a produce o mare surpriză. Evoluția lor din seturile 1—4 le-ar fi dat dreptul la victorie. Ei formează o echipă solidă, omogenă, cu multe valențe și realistă, care nu privește adversarul prin prisma antecedentelor, ci așa cum se prezintă el în teren. Pe de altă parte, unii jucători de la Steaua par să fi abandonat modestia, iar aceasta se repercutează negativ în jocul lor. Ieri, Bartha (mai mult) și ceilalți au fost copleșiți de povara infatuării, care nu le-a stat de loc bine. Apoi, Stamate, Manu și State s-au prezentat cu întîrziere la sală, drept pentru care T. Tănase, antrenorul lor, le-a interzis să se mai dezbrace. Și trebuie felicitat pentru exemplul dat! Cît privește jocul, el nu a întrecut nivelul mediu. Primul set — cîștigat clar de I.C.F. Următorul a avut aspecte diferite: la început conduce Steaua cu 7—1, I.C.F. reface și conduce cu 9—7, pe urmă manifestă unele scăderi la blocaj și dublaje, pierzînd. În setul 3, studenții cedează după ce au condus cu 7—2. Cel mai spectaculos a fost setul 4: 6—1 (I.C.F.), 8—6 (Steaua), 10—10, 10—14, 12—14, 12—15. În ultima parte, Steaua își revine și conduce tot timpul. Am reținut de la învingători pe Crețu și Porașnicu, pe Chirițoiu și Stejereanu de la învinși. Au arbitrat cu scăpări N. Ionescu și Z. Pătru.

Rapid București — Farul Constanța 3—0 (10, 3, 3). Constănțenii, o dată cu multitudinea de carențe tehnice și tactice demonstrate, au vădit totala lipsă a dorinței de a le da rapiditștilor o replică onorabilă măcar prin luptă. Ei s-au remarcat exclusiv prin tehnica înaltă în folosirea... gumei de mestecat! Dintre rapidiști s-au evidențiat (ei... numai în joc) Drăgan, Cătălin și Costinescu. Bun — arbitrajul cuplului V. Voicu — M. Nicolau.

Aurelian BREBEANU

Viitorul Bacău — Alumina Oradea 3—1 (—3, 7, 9, 14). Partidă interesantă mai mult prin evoluția scorului, cu un dramatic set 4, în care oaspeții au egalat situația după ce fuseseră conduși cu 9—2.

I. IANCU-coresp. principal

Minerul B. Mare — Celuloza Brăila 3—0 (8, 13, 11). Amănunte în ziarul de mîine.

Foto: B. Vasile

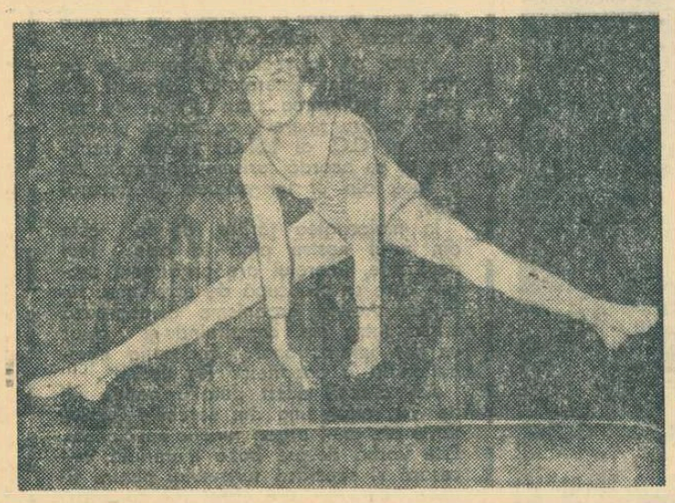

Inată un frumos succes pe care tînăra gimnastă Mariana Caiser și-l va trece în palmaresul său — cîștigarea concursului de sărituri organizat în Capitală

ELISABETA POLIHRONIADE ÎN FRUNTE

Rundele a IV-a și a V-a ale turneului feminin de selecție au adus-o în fruntea clasamentului pe **Elisabeta Polihroniade** care a remizat cu **Rodica Reicher** și a învins-o pe **Elena Răducanu.** Serioase dificultăți întîmpină fosta noastră campioană **Alexandra Nicolau.** Ea a remizat în runda a IV-a cu **Pogorevici,** a întrerupt, în poziție inferioară, la **Makai** și a pierdut partida cu **Perevoznic.**

După cinci runde, în clasament conduce **Polihroniade cu 10 p, (din patru partide), urmată de Teodorescu 8 p (1), Răducanu 7 p, Perevoznic și Desmireanu 5 p (1), Jianu 5 p. (T.N.).**

Duminicile unui nesportiv

BEATRICE

S-a înapoiat de la Grenoble, cu obrajii mai rumeni de cum îi avusese la plecare, micuța Beatrice Hușțiu. Am văzut-o la sosire și am salutat-o, din mulțimea anonimă, fericit să privesc de aproape pe o reprezentantă, de doi coți numai, a ambițiilor și visurilor patinajului nostru artistic. I-am urmărit evoluțiile grațioase pe micul ecran, am și poza ei decupată din ziare, unde două vedete mondiale îi prind de piept o insignă de onoare. Nasul i se încrețește de mulțumire, devenind și mai cîrn în fața ce radiază o strălucire blîndă și aurie. E strălucirea pubertății, căreia toate îi sînt îngăduite și căreia toate drumurile îi sînt încă deschise, a vîrstei cînd sufletul prinde să înmugurească, iar aripile lui nevăzute se desfac, tot mai des, pentru zborurile de încercare ale vieții.

Mi-am pus întrebarea — privind-o la televizor pe această artistă în miniatură, care plutește pe gheață asemeni unei mici lebede venite din necunoscut, alunecînd în arabescuri delicate sau în largi curbe grațioase, oprindu-se brusc în vîrful picioarelor întocmai ca balerinele pe poantele lor, ca apoi, printr-un salt, să pornească din nou în capricii și mai îndrăznețe, vertiginos, pe parchetul glacial — dacă tineretul și-a dat seama urmărindu-i evoluțiile, de munca, disciplina, voința și stăruința aflate îndărătul acestor acrobații artistice, a acestei dibăcii sportive? A înțeles, oare, că oricărula de aceeași vîrstă timpul nostru îi oferă bucuria succesului, fructul dulce al muncii încordate, satisfacția țelului atins, cu condiția unui strop de seriozitate, a unui efort de oarecare durată. În ultimă instanță, sportul ne învață cum să ne fortificăm fizic și moral spre a putea realiza scopul urmărit. Performanțele sînt, la urma urmei, nu finalitatea sporturilor, ci doar reflectarea aproximativă a măsurii în care ceea ce s-a propus a și fost împlinit.

Cei ce au vîrsta începuturilor trebuie să mediteze asupra pildei date de Beatrice celor de-o seamă cu ea. Mulți, foarte mulți tineri au înzestrări pentru patinaj, pentru schi, pentru tenis, pentru muzică, matematică, arhitectură, desen, dans, limbi străine sau altceva. Dacă, acum cîteva decenii, numai foarte puțini aveau ocazia și posibilitatea de a-și cultiva abilitățile înnăscute, azi această ocazie se află, multiplicată aproape la infinit, la îndemîna tuturor. Sînt, oare, folosite ele din plin și de către toți? Răspunsul este încă, din păcate, negativ. Am văzut cluburi ale tineretului cu bibliotecile în care cărțile nu fuseseră atinse, cu pianul de pe care lăcătul nu se scosese de mai multe săptămîni, mese de tenis peste care cernea praful subțire al părăsirii, conferențiari vorbind unei duzini de ascultători, și aceia incidentali. Am cunoscut și cunoaștem cu toții tineri, care, deși „de mari speranțe" — cum se exprimau părinții și bunicii noștri — își irosesc timpul prețios prin cafenele, pe bulevarde, în nimicuri, fără să citească, fără să-și propună să învețe o limbă străină, avînd noțiuni cu totul vagi despre artă, istorie, geografie și literatură, mulțumiți să săvîrșească totul cu calificativul „satisfăcător" și socotind depășirea mediocrității un efort nemeritat. Numărul lor se micșorează, bineînțeles, din an în an, dar cu toată această scădere a procentului suficienților, mai sînt destui care nu învață nimic din exemplele vieții.

Cu gîndul la ei, mi-am spus, reîntîlnind-o pe Beatrice Hușțiu, că, poate, pilda acestei mici voințe atît de răspicat manifestate în evoluțiile sale pe patinoarul olimpic, va constitui un îndemn pentru comozi și pentru întîrziații de la mareea, dătătoarea de infinite mulțumiri, sforțare pe care omul modern o face în toate domeniile din dorința de a transforma neînsemnătatea lui de altădată într-o victorie asupra inerției și-a anonimatului, în strălucirea — singură meritînd a fi atinsă — a valorificării tuturor posibilităților noastre fizice și spirituale!

George SBARCEA

Doi favoriți (I. Nicolau și G. Pometcu) învinși

(Urmare din pag. 1)

du-l pe Pometcu în imposibilitate de a mai continua lupta. Firește, arbitrul M. Stănescu a oprit meciul, cerînd abandonul boxerului bucureștean.

O adevărată demonstrație a făcut Gheorghe Ene (Dinamo) în meciul cu Vasile Tămaș (U.M. Timișoara). O mare viteză de execuție și varietate de lovituri, un excelent simț al ringului, acestea sînt calitățile cu care a încîntat publicul. Dar, să fim obiectivi: Ene a întîlnit, de data aceasta, un adversar cu posibilități reduse.

Un meci echilibrat și foarte curat (arbitrul Zănescu intervenind rar) între doi pugiliști de valoare: Paul Dobrescu (Prog. Brăila) și Vasile Potolea (C.S.O. Galați). A cîștigat Dobrescu, dar victoria putea fi acordată tot atît de bine și lui Potolea. Numărat în ultima repriză, Francisc Molnar (Tractorul Brașov) a obținut totuși (pe merit) decizia la puncte, în fața lui Florian Lucaci (A.S.A. Tg. Mureș), iar Valentin Prodan (Metalul Buc.) l-a învins confortabil, la puncte, pe Gheorghe Bădilă (C.M.O.B.), care s-a dovedit un foarte bun... încasator. O decizie care comportă discuții a fost dată în partida dintre Const. Cocîrlea (Dinamo) și Alex. Matyus (Steaua). Primul a obstrucționat mult, în ultima repriză fiind avertizat de arbitrul Babețin. Judecătorii au fost, se pare, impresionați de revenirea lui Cocîrlea, din finalul meciului, acordîndu-i decizia. Făcut „groggy" la începutul primei reprize, Gheorghe Călin (Dinamo) reușește să restabilească echilibrul, obligîndu-l pe Dumitru Găinaru (A.S.A. Tg. Mureș) să îngenuncheze. În plin atac al lui Găinaru (repriza secundă), Călin contrează cu un clasic un-doi, proiectîndu-și adversarul în corzi, și cîștigînd în cele din urmă victoria. Semigreul Petre Pîrvu (Energia Cîmpina) l-a întrecut la puncte pe Petre Cojocaru (Rapid), iar în ultimul meci al galei, Anghel Iancu (Steaua) l-a depășit net pe Dumitru Bucur (A.S.A. Bacău).

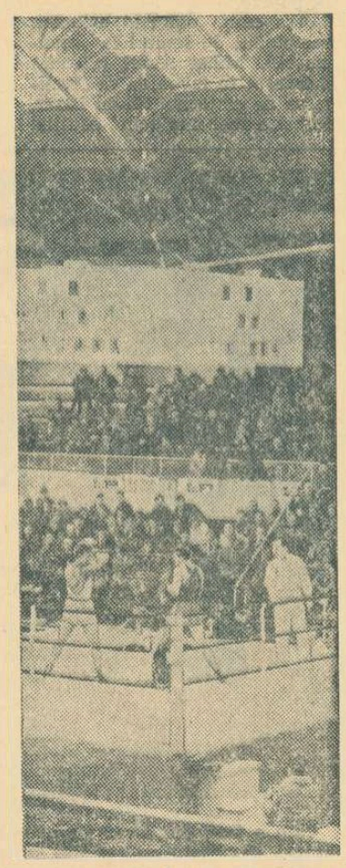

Aspect de la reuniunea care a avut loc ieri, în sala Floreasca
Foto: A. Neagu

CAMPIONATELE NAȚIONALE DE SCHI ÎNCEP JOI

F.R.S.B. a stabilit ca întrecerile campionatelor naționale de schi seniori, la probele alpine și de fond, să se dispute de joi pînă duminică, pe pîrtiile Poienii Brașov.

CONCURSUL BUCUREȘTEAN PE APARATE

Așa cum era de așteptat, concursul pe aparate a produs un reviriment în activitatea gimnaștilor bucureșteni, ilustrat — între altele — de prezența a peste 100 de sportive și sportivi în sălile de la Complexul „23 August" și Stadionul tineretului — săriturile fiind prima probă a competiției. Faptul că gimnaștii au știut că trebuie să concureze a constituit pentru ei un stimulent, cu consecințe directe asupra pregătirii, mai intensă ca de obicei în ultima săptămînă. Deci, un punct cîștigat. Participarea — la cîteva categorii — poate fi considerată satisfăcătoare, mai ales dacă avem în vedere că decizia finală de organizare a acestei întreceri nu datează de prea multă vreme și că, în plus, ordinea de succesiune a probelor a fost modificată cu puține zile înainte de start. Unele absențe consemnate în cele două săli își au, poate, explicația în scepticismul cu care unii dintre invitați au privit însăși ideea de a organiza o competiție bucureșteană pentru toate categoriile de clasificare.

Considerăm că nu e cazul să facem aprecieri asupra nivelului tehnic al concursului, să-i criticăm pe sportivi pentru unele nereușite. După o perioadă de peste două luni de inactivitate competițională era normal ca treburile să nu meargă ca pe roate. Dar, însuși faptul că antrenorii au avut posibilitatea să vadă unde lucrurile merg mai bine și unde mai scrîțiie, îl considerăm util. S-ar mai fi putut adăuga și alte aprecieri pozitive, dacă comisia de gimnastică din București n-ar fi scăpat din vedere unele aspecte de organizare. Concursul băieților, de pildă, a trenat foarte mult, din lipsa a cel puțin încă unui profesor sau antrenor care să-l fi ajutat pe tov. Hărgălaș. E păcat, de asemenea, că nu s-a prevăzut posibilitatea desfășurării întrecerii la două aparate de sărituri. În fine, e regretabil că problema arbitrilor nu a fost rezolvată din timp, apelîndu-se, în ultimă instanță, la cine se găsea în sală.

Iată cîștigătorii la toate categoriile de clasificare: FEMININ: **maestre** Elena Ceampelea (invitată în mod special); **cat. I:** Margareta Iorga (Univ.); **cat. II:** Maria Gurgu (Univ.); **cat. III:** Ghizela Ciută (Viitorul); **cat. IV:** Mariana Caiser (Viitorul); MASCULIN: **maeștri:** Gheorghe Tohăneanu (Dinamo); **candidat maestru** — Cornel Bălan (Steaua); **cat. I:** Nicolae Oprescu (Viitorul); **cat. II:** Dan Sabău (Liceul 35); **cat. III:** Nicolae Vasilescu (Cl. sp. șc.); **cat. IV:** Cristinel Leoampă (Șc. sp. 2).

BIOGRAFIA SPORTIVĂ A UNUI SAT DE MUNTE

● Meșterii schiurilor ● Excursii pe bicicletă în străinătate ● Marea bucurie a învățătorului

Fejer Acațiu

Apariția unei noi construcții sportive în București sau în alte orașe din țară a devenit un fapt obișnuit. Ești surprins, însă, atunci cînd într-un sat, pierdut printre munți și văi, cum este Micfalău, dai peste o bază sportivă amenajată după toate cerințele moderne. Iată de ce am zăbovit, mai mult ca oricînd, în fața frumoaselor terenuri de sport din acest sat, situat în județul Covasna.

...Era duminică. Ningea. Stăteam și priveam stadionul, pista de atletism și sectoarele de aruncări, terenurile de baschet și de volei, înconjurate cu puieți de salcîm și de plop... Pornim mai departe, atrași de cochetul complex sportiv de la școală (compus din 10 instalații). Firește, am ținut să-i cunoaștem pe cei ce „gospodăresc" sportul în această comună. Și iată-ne, cîteva minute mai tîrziu, stînd de vorbă cu învățătorul Fejer Acațiu, tehnicianul asociației sportive „Brigada roșie".

— **Cum ați realizat o asemenea bază sportivă?, l-am întrebat pe învățătorul Acațiu.**

— ***Cu contribuția oamenilor din sat. Mii de ore de entuziastă muncă patriotică, prestată de tineri și vîrstnici, la nivelări, căratul materialelor și alte lucrări.***

— **Ar fi interesant să ne spuneți cîte ceva despre activitatea sportivă din satul dv.**

— ***Avem echipe de gimnastică, de oină, de volei, de baschet și de fotbal, care au obținut în 1967 locuri fruntașe în campionatele locale. Iarna se joacă tenis de masă și șah la clubul școlii și la cel al căminului cultural. Chiar azi dimineață s-a desfășurat la cămin, pe două mese, un concurs de tenis cu peste 60 de participanți. Organizăm aproape în fiecare duminică, dacă avem zăpadă, concursuri de schi și de săniuțe pe pîrtia Bușteni.***

— **Aveți multe schiuri?**

— ***Școala are 20 de perechi. Dar noi n-avem nevoie de ele. Aproape toți tinerii noștri au schiuri proprii. Le comandă la dulgherii satului — Alexandru Lepăduș, Ion Chereches și Pavel Mișca.***

Gazda se ridică de la masă și aduce dintr-un dulap albume și dosare. Zeci de fotografii îi înfățișează pe tinerii din Micfalău în întrecere cu alți sportivi din țară. Cele mai multe sînt, însă, de la acțiunile cicloturistice.

— **Se pare că iubiți foarte mult excursiile pe bicicletă.**

— ***Cicloturismul este slăbiciunea mea. Prima excursie în colectiv am făcut-o în vacanța mare a anului 1963. Am străbătut, cu 9 elevi din clasa a VII-a, 473 km, trecînd prin Moinești, Tg. Ocna, Slănicul Moldovei și alte localități. În anii următori am mărit considerabil traseul excursiilor, cutreierînd țara de la un capăt la altul. Anul trecut am fost și peste hotare, vizitînd orașele Ruse, Varna, Balcic și Silistra, precum și alte localități din Bulgaria.***

— **Cine a suportat cheltuielile?**

— ***Excursiile s-au organizat pe cont propriu. Elevii au strîns bani, în cursul anului școlar, la „contabilul" excursiei. Am scris din timp la punctele turistice pentru a ni se asigura cazarea. Anul acesta intenționăm să plecăm pînă în Italia. Am și făcut primele pregătiri, în cadrul unei tabere de schi organizată pe perioada vacanței de iarnă.***

— **Sînteți din această comună?**

— ***Nu. Dar am un stagiu destul de lung la școala din Micfalău. Mă simt bine aici. Soția mea este și ea învățătoare și lucrează alături de mine...***

— **Ce eveniment v-a bucurat cel mai mult în cursul anului trecut?**

— ***Primirea „Medaliei muncii", cu prilejul celei de a XX-a aniversări a Republicii noastre.***

...Am transcris dialogul cu învățătorul Fejer Acațiu (care predă educația fizică la școala din Micfalău) pentru că oameni ca el, care fac să pătrundă sportul în inimile sătenilor, legîndu-și viața de viața comunei, merită să fie cunoscuți!

Traian IOANIȚESCU

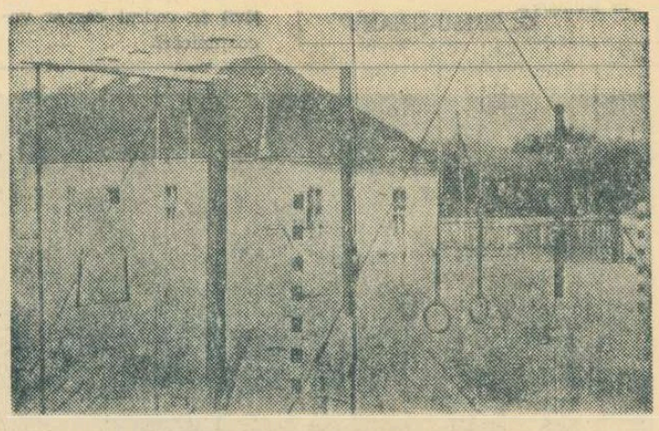

O parte din complexul sportiv al școlii

START ÎN CAMPIONATUL CAPITALEI PE ECHIPE

PRINTRE PARTICIPANȚI — UN SPORTIV DE VÎRSTA BEATRICEI HUȘȚIU: EUGEN ROȘU...

Sîmbătă și duminică au fost două zile pline pentru scrimerii bucureșteni. Reuniți la „Drept", ei s-au întrecut în cadrul primei etape a campionatului Capitalei pe echipe.

În proba masculină de floretă, scorul etapei l-a realizat formația Școlii sportive experimentale *Viitorul*, care a dispus de echipa secundă a Stelei, cu 12—4. În „limitele" aceleiași probe *Universitatea II* a realizat și ea un scor categoric: 11—5 cu *C.P.M.B.*

În întrecerea echipelor de floretă fete, sportivele care compun „4"-ul secund al *Progresului* s-au impus prin două victorii meritate: prima la *Steaua II* cu 14—2, cea de a doua la *Progresul III* cu 13—3.

Într-un alt meci feminin de floretă, *Steaua II* a dispus de *Progresul III* cu 9—7.

Proba de spadă a programat doar un meci, cel dintre *C.P.M.B.* și *Universitatea II.* Au cîștigat trăgătorii primei echipe, la un scor concludent, 11—5.

În sfîrșit, în proba de sabie au avut loc trei meciuri. *Viitorul I* a încrucișat „armele" cu colegii de la *Viitorul II*, de care a dispus destul de greu, cu 9—7.

În continuare, *Steaua II* a tras cu prima echipă a *Viitorului*, realizînd o victorie, în general, scontată, cu 11—5. În ultimul meci al etapei, *Universitatea I'* și *Viitorul II* au furnizat asalturi de un nivel promițător. Studenții au acumulat 10 victorii față de 6 ale adversarilor lor.

Ț notat că în această etapă, singurii trăgători neînvinși au fost *Ramiro Georgescu, Al. Fălticeanu* (Universitatea) și *Dan Logan* (Viitorul) la floretă băieți, *Draga Munteanu* (Progresul) la floretă fete, *Dumitru Spîrlea* și *Marian Cosmescu* (C.P.M.B.) la spadă, *Victor Olaru* (Steaua), *Cristian Zăinescu* și *Mihai Baltă* (Universitatea) la sabie.

În cursul asalturilor s-au mai evidențiat *Lelia Irimie* de la Progresul și foarte tînărul *Eugen Roșu* (C.P.M.B.) — în vîrstă de numai 11 ani!

Etapa următoare a campionatului este programată în a doua jumătate a lunii aprilie.

★

În prima decadă a lunii martie, asociația sportivă C.P.M.B. organizează o interesantă competiție de scrimă dotată cu „Cupa primăverii". Ea este rezervată elementelor de perspectivă din asociațiile și cluburile sportive bucureștene.

Fotbal

Suporterii PROGRESULUI

Materialele publicate de ziarul nostru pe tema „Cluburile și suporterii lor" au avut, așa cum era de dorit, un larg răsunet în rîndurile iubitorilor fotbalului. Mulți dintre ei ne-au scris, arătîndu-se dispuși să devină membri susținători ai cluburilor pe care le simpatizează (foarte revelatoare sînt în acest sens numeroasele cereri exprimate de provinciali pentru a fi incluși printre membrii cotizanți ai cluburilor bucureștene !). Am fost bucuroși să constatăm că, la rîndul lor, cluburile și asociațiile sportive (îndeosebi cele cu echipe în divizia A de fotbal), dau în ultima vreme o mai mare atenție acestei probleme, în perspectivă vitală pentru ele, străduindu-se a întări relațiile cu suporterii, folosind mijloace convingătoare pentru atragerea de noi membri susținători.

Același sentiment l-am avut și cînd am aflat că prin unele locuri asemenea preocupări sînt de dată mai veche. Astfel, într-una din zile am avut plăcuta surpriză de a primi la redacție vizita lui Armand Stambuliu, actor al Teatrului Național din București. Surprinderea noastră a devenit și mai mare aflînd că în persoana omului de teatru avem în față și pe președintele cercului de suporteri ai clubului bucureștean Progresul. În această din urmă calitate, domnia sa ne-a pus la dispoziție un bogat material documentar despre activitatea cercului de simpatizanți ai „bancherilor".

Din unele manifestări, cu ecouri în presă, dar pe care cu atît mai mult le considerăm oarecum „teatrale", știam că albaștrii (n.a. — jucătorii de la Progresul) au printre suporterii lor actori de frunte ai scenelor bucureștene. Nu ne-am fi închipuit însă că pasiunea suporticească a acestor actori este atît de puternică, de stabilă, că ei constituie, de fapt, nucleul unei grupări de simpatizanți ce devine mereu mai amplă. N-am fi bănuit, de asemenea, că acest cerc al suporterilor are o activitate nu numai perfect organizată, dar și destul de bogată în conținut.

Spațiul restrîns nu ne îngăduie să înșiruim toate acțiunile întreprinse în ultimele luni. Am selectat doar cîteva dintre ele, pe care le înserăm în rîndurile de față pentru a fi exemple și altora.

Mai întîi trebuie amintit că de la începutul acestui an cercul suporterilor beneficiază de un sediu propriu la clubul „Finanțe-Bănci" din str. Doamnei 2. În zilele de luni, miercuri și vineri ale fiecărei săptămîni, între orele 17—20, susținătorii albaștrilor se reunesc aici pentru a-și achita cotizațiile, a achiziționa insigne, fanioane, ecusoane, fotografii ale jucătorilor îndrăgiți, a schimba impresii, a afla noutăți despre echipă, a se întîlni cu antrenorii și jucătorii Progresului, a lua parte la diferite alte manifestări.

În octombrie și decembrie 1967 au avut loc două consfătuiri cu suporterii, la care au participat peste 1 000 de „microbiști". Prima dintre ele s-a încheiat printr-un program artistic la care și-au dat concursul actori ai scenelor bucureștene, iar cea de-a doua cu vizionarea filmului „Campionatul mondial de fotbal — Anglia, 1966".

Tot cu prilejul consfătuirii din decembrie a fost sărbătorit jucătorul Victor Mafteuță, pentru cei 10 ani de activitate la Progresul, oferindu-i-se o cupă, tricoul cu nr. 10 (pe care l-a purtat cu cinste timp de un deceniu) și diferite cadouri. Căpitanului echipei, internaționalul Viorel Mateianu, i s-a oferit — de ziua sa — un album cu fotografiile, însoțite de autografe și dedicații, ale unor actori ai Teatrului Național.

În luna ianuarie a fost organizată o consfătuire a centrului de juniori cu părinții tuturor tinerilor fotbaliști ai clubului, manifestare a cărei utilitate este de prisos să o subliniem.

Încurajați de reușitele de pînă acum, președintele și ceilalți animatori ai cercului suporterilor și-au propus pentru acest an acțiuni și mai consistente, cu convingerea că conducerea clubului Progresul le va acorda, în continuare, același sprijin eficient.

Se preconizează ca numărul membrilor susținători cu cotizația la zi să urce la 3 000, cei noi urmînd să provină, îndeosebi, dintre lucrătorii consiliilor populare ale municipiului București, ai sistemelor financiare, precum și ai întreprinderilor poligrafice. Alături de celelalte personalități artistice, a căror devotiune față de echipa albaștrilor este recunoscută (Grigore Vasiliu-Birlic, Coca Andronescu, Nușa Petculescu, Florin Piersic, Dem. Savu, Mihai Fotino, Dem. Rădulescu, George Corbeni etc.) vor fi atrași în cercul suporterilor și alți fruntași ai scenei bucureștene.

Proxima consfătuire a suporterilor va prilejui, printre altele, și o întîlnire a fostilor antrenori și jucători ai echipei cu cei care apără astăzi culorile clubului.

Se intenționează, de asemenea, organizarea unor excursii la diferite meciuri în deplasare ale echipei (31 martie — Ploiești; 2 iunie — Constanța), atribuirea unei „cupe a suporterilor" celui mai merituos jucător în actualul campionat, lansarea unui concurs atractiv „Prono-Progresul". Cercul suporterilor își mai propune să ajute clubul în editarea unor pliante și a unui buletin cu aspecte din activitatea sportivilor de la Progresul, precum și la confecționarea și amplasarea cîtorva panouri (iluminate) în diferite puncte centrale ale orașului. Sediul cercului din str. Doamnei va fi dotat cu radio, televizor, jocuri de șah și colecții de ziare.

Nu ne îndoim că toate aceste obiective propuse vor fi împlinite de către entuziastul cerc al suporterilor Progresului. Cu atît mai sigură va fi reușita lor dacă echipa de fotbal a clubului, obținînd rezultate bune în returul campionatului, va da un mai mare suport moral acestor vajnici și devotați simpatizanți ai săi.

C. FIRANESCU

N.A. Astăzi după-amiază, în organizarea aceluiași cerc al suporterilor Progresului, are loc la clubul Finanțe-Bănci, din str. Doamnei 2, un spectacol de varietăți, la care își vor da concursul artiști de frunte ai teatrelor bucureștene. Sînt invitați toți simpatizanții clubului Progresul.

Înapoiată vineri din turneul întreprins în Iugoslavia, echipa Steaua și-a reluat pregătirile. Ieri, prima garnitură a jucat la două porți, pe terenul Ghencea, cu formația de tineret-rezervă. În fotografie, Suciu prinde balonul, urmărit de Voinea

Meciuri amicale

FARUL—RAPID 1—1 (0—1)

Constanța, 25 (prin telefon). Partida disputată în localitate nu a corespuns, deoarece fotbaliștii, deși au o bună pregătire fizică, nu au arătat nimic deosebit în joc. Palid au evoluat îndeosebi jucătorii care au fost în turneu în Brazilia (Ionescu, Kallo, Sasu). Bucureștenii au mizat pe Dumitriu în atac și pe Lupescu ca „libero", în apărare, dar primul nu a putut trece prea des de apărarea Farului, iar Lupescu a greșit uneori în zona în care activează. O constatare generală : exceptîndu-l pe Koszka, ceilalți mijlocași (și au fost rodați nu mai puțin de 7) nu s-au aventurat în atac, preferînd pase scurte la mijlocul terenului. Golurile au fost marcate de Dumitriu (min. 12) pentru Rapid, și Iancu (min. 56) pentru Farul.

FARUL : Uțu (Ștefănescu) — Georgescu, Pleșa, Mareș, Dumbravă — Antonescu (Unguroiu), Koszka—Sasu, Tufan, Iancu, Kallo (Ologu).

RAPID : Andrei (Răducanu) — Lupescu, Ștefan, Motroc, Costea, Greavu—Pop (Dinu), Dumitru (Jamaischi) — Neagu, Dumitriu, Ionescu (Codreanu).

C. POPA și L. BRUCKNER — coresp.

DINAMO BACĂU — STEAGUL ROȘU 4—0 (0—0)

Bacău, 25 (prin telefon). În prima repriză, jocul a fost echilibrat. După pauză, localnicii au avut mai mult timp inițiativa și au înscris de patru ori. Autorii golurilor : Panait (min. 54), D. Ene (min. 63 și 77) și G. Ene (min. 65).

Dinamo Bacău : Ghiță (Fugaciu) — Maghiar, Nunweiller IV, Vătafu, Velicu — Panait, Nedelcu — Comănescu, Dembrovschi, Ene II, David. Au mai jucat D. Ene și Kiss.

Steagul roșu : Papuc (Adamache) — Ivăncescu, Campo, Alecu, Rusu—Kadar, Pescaru, — Florescu, Gane, Ciutac, Selimeșy. Au mai jucat : Todirașcu și Șerbănoiu.

ILIE IANCU, coresp. principal

U.T.A. — I.C. ARAD 5—1 (2—1)

Arad, 25 (prin telefon). Un util joc de verificare pentru fotbaliștii de la U.T.A. Cele cinci goluri ale textiliștilor au fost înscrise de Moț (2), Dumitrescu, Tr. Popescu și Nești (autogol). Antrenorul Dumitrescu a folosit următorul „11" : Cornea — Bodea, Bacoș, Lereter, Brașovschi — Jak, Petescu — Tr. Popescu, Moț, Axente, Dumitrescu.

ȘT. IACOB, coresp. principal

F.C. ARGEȘ — METALUL TÎRGOVIȘTE 8—0 (5—0)

PITEȘTI, 25 (prin telefon). Terenul foarte bun de joc (de la Metalul Ștefănești), a permis divizionarilor să-și etaleze întreaga gamă de cunoștințe și să cîștige la un scor categoric. Punctele învingătorilor au fost înscrise de Kraus 3, Dobrin 3, Olteanu și Jercan.

Metalul a desfășurat un joc bun la mijlocul terenului, dar lipsit de eficacitate în atac.

F.C. ARGEȘ : Stan, Păciulete, Vulpeanu, I. Stelian, Prepurgel, Olteanu (Ioniță), Nuțu, C. Radu, Kraus, Dobrin, Jercan.

METALUL : Stănescu, Trifan, I. Nițescu, Păun, Ban, Olteanu, Pîrvu, M. Nițescu, Chiram, Chiriță, Prejbeanu.

În deschidere : F.C. Argeș (tineret) — Metalul Pitești 2—1 (0—1).

ILIE FEȚEANU — coresp.

A.S.A. TG. MUREȘ — METROM BRAȘOV 4—1 (2—1)

TG. MUREȘ, 25 (prin telefon). Meciul, desfășurat pe un timp frumos, a fost mai echilibrat decît arată scorul. Punctele au fost înscrise de Mureșan II (2), Pavlovici și Dumitriu III, respectiv Penzeș.

A.S.A. : Solyom (Hlopetki), Tîmpănaru, Balaș, Chiru, Sleam, Dumitriu III (Dodu), Siko, Pavlovici (Mureșan II), Mureșan II (Dumitriu III), Raksi, Rațiu.

METROM : Pozna, Bîrsan, Dinu, Ochea, Bodițoiu, Lazarovici, Gabor, Butai, Selimesi III, Gruia, Aescht. Au mai jucat Penzeș, Filimon și Cîncu.

C. ALBU — coresp.

UNIVERSITATEA CLUJ — ÎNVINSĂ LA SCOR

Jucînd la Szeged cu echipa din localitate, care activează în prima ligă a campionatului ungar, Universitatea Cluj a fost învinsă cu 5—1 (1—1).

ECHIPE POLONEZE ÎN TURNEU ÎN ȚARA NOASTRĂ

MINERUL BAIA MARE — ZAWISZA BYDGOSZCZ 1—0 (1—0)

Baia Mare, 25 (prin telefon). Peste 2 000 de spectatori au asistat, pe o ploaie torențială, la primul meci amical internațional din localitate în actualul sezon. Jocul a plăcut datorită eforturilor depuse de ambele formații. Localnicii au arătat o mai bună pregătire și au avut mai mult inițiativa. Unicul gol a fost marcat de Pînzaru (min. 14).

T. TOHĂTAN, coresp. principal

UNIREA FOCȘANI — RYBNIK ROW 1—3 (1—2)

Focșani, 25 (prin telefon). Oaspeții au fost mai rapizi în execuții și periculoși în fazele de finalizare. Au înscris: Broja (min. 20 și 25), Cholewa (min. 89) pentru Rybnik, Trăznea (min. 37) pentru Unirea.

A. AXENTE, coresp.

Sub tribuna stadionului Dinamo

Înaintea deschiderii sezonului competițional oficial, arbitrii bucureșteni și cei din județele Ilfov și Ialomița (din lotul divizionar) s-au prezentat, ieri dimineață, la trecerea probelor atletice. Pe pista de atletism de sub tribuna stadionului Dinamo „cavalerii fluierului" au trecut cu succes normele prevăzute în program : 50 și 60 m plat. Apoi, pe categorii de vîrstă, arbitrii au parcurs, în jurul terenului, 1200 m — probă-test de rezistență.

Printre cei care au dovedit o bună pregătire fizică au fost arbitrii A. Rădulescu, C. Bărbulescu, N. Mihăilescu, C. Petrea, A. Bentu, A. Pîrvu, V. Dumitrescu, G. Limona, C. Manusaride, D. Isăcescu, Constantin Marin, A. Munich, N. Petriceanu ș.a.

PRONOSPORT

Așa arată o variantă cu 13 rezultate exacte, la Concursul Pronosport nr. 8, etapa din 25 februarie 1968

I. Atalanta — Roma 1
II. Cagliari — Mantova x
III. Fiorentina — Bologna 1
IV. Internazionale—Varese 1
V. Verona — Palermo x
VI. Lanerossi — Napoli 2
VII. Sampdoria — Brescia 1
VIII. Spal — Torino x
IX. Foggia — Bari x
X. Lazio — Genoa x
XI. Modena — Novara 1
XII. Pisa — Padova x
XIII. Venezia — Potenza 1

Se atrage atenția că meciul V este Verona—Palermo, așa cum a fost publicat în Programul Loto-Pronosport de marți 20 februarie a.c.

Fond de premii 412 546 lei.

Duminică 3 martie

„Cupa României" — atractivă avanpremieră fotbalistică !

Duminică, 3 martie, au loc primele meciuri oficiale din noul sezon. Este vorba de „16"-zecimile „Cupei României". O avanpremieră la returul campionatului (a cărui deschidere are loc la 10 martie), în care își vor face debutul toate echipele din prima divizie a țării.

Publicăm astăzi programul meciurilor și arbitrii acestor partide.

● CHIMIA SUCEAVA — FARUL : M. Rotaru la centru, V. Popa și C. Alexandru (toți din Iași) la tușă ;

● DINAMO OBOR — RAPID BUCUREȘTI : V. Tonea la centru, Fr. Colosi și C. Constantin (toți din București) la tușă ;

● PROGRESUL BRĂILA — DINAMO BACĂU : A. Munich la centru, Șt. Lazăr și C. Iofciu (toți din București) la tușă ;

● METALUL BUCUREȘTI — DINAMO BUCUREȘTI : D. Isăcescu la centru, M. Bică și M. Sadoveanu (toți din București) la tușă ;

● MARINA MANGALIA — POLITEHNICA TIMIȘOARA : C. Ghemigean la centru, I. Dancu și C. Marin (toți din București) la tușă ;

● ANCORA GALAȚI — C.F.R. TIMIȘOARA : N. Petriceanu la centru, C. Bărbulescu și R. Buzdun (toți din București) la tușă ;

● T.U.G. BUCUREȘTI — A.S.A. TG. MUREȘ : E. Vlaiculescu la centru, M. Vasiliu și E. Păunescu (toți din Ploiești) la tușă :

● POLITEHNICA IAȘI — U.T.A. : A. Macovei la centru, C. Buburuz și C. Gheorghiță (toți din Bacău) la tușă ;

● METALUL TÎRGOVIȘTE — PROGRESUL BUCUREȘTI : Al. Alexa (Rm. Vîlcea) la centru, I. Chilibar (Pitești) și G. Smeureanu (Rm. Vîlcea) la tușă ;

● C.S.M. SIBIU — F.C. ARGEȘ : N. Barna (Tîrnăveni) la centru, A. Lucaci și C. Cîmpeanu (ambii din Tg. Mureș) la tușă ;

● VICTORIA TG. JIU — UNIVERSITATEA CLUJ : I. Ritter (Timișoara) la centru, I. Opriță și G. Opriță (ambii din Arad) la tușă ;

● VAGONUL ARAD — STEAGUL ROȘU : N. Lazăr (Petroșeni) la centru, I. Ștefăniță și C. Pop (ambii din Hunedoara) la tușă ;

● CRIȘUL ORADEA — PETROLUL PLOIEȘTI : I. Boroș (Timișoara) la centru, S. Birăescu (Timișoara) și Tr. Cruceanu (Arad) la tușă ;

● CHIMIA FĂGĂRAȘ — STEAUA BUCUREȘTI : I. Soos la centru, Z. Szecsey și I. Rusz (toți din Tg. Mureș) la tușă ;

● MINERUL BAIA MARE — UNIVERSITATEA CRAIOVA : A. Pop la centru, V. Mezaros și G. Vereș (toți din Cluj) la tușă ;

● LEMNARUL ODORHEI — JIUL : Chifor Zaharia (Brașov) la centru, A. Mathe și S. Marian (ambii din Sighișoara) la tușă.

Debut promițător în „Cupa de iarnă"

REZULTATE TEHNICE : **Griviția Roșie — Gloria 26—6 (15—6), Dinamo — Progresul 14—3 (11—0), Steaua—Rapid 27—0 (14—0).**

★

Cît de capricioasă poate să fie această lună februarie ! După ce cu o săptămînă în urmă ne-a reamintit că ne aflăm încă în plină iarnă, iată, ieri, o zi de autentică primăvară, cu soare cald și fără nici o urmă de zăpadă... Cadru splendid pentru jocurile etapei inaugurale a „Cupei de iarnă" (denumirea, în aceste condiții, ar putea să pară improprie), în care șase echipe bucureștene de rugby și-au făcut prima apariție publică în 1968.

În primul meci, **Griviția Roșie** a făcut un excelent antrenament în compania formației **Gloria**. Luată repede din start, echipa lui **Dorel Dumitrescu** a încasat, în primele 10 minute, nu mai puțin de 15 puncte, prin trei încercări frumos lucrate, aport al întregii linii de treisferturi a echipei campioane. Treptat, jucătorii Gloriei au reușit, însă, să

mai echilibreze raportul de forțe și să reducă din handicap prin două lovituri de picior de pedeapsă transformate de inspiratul **Naca**.

A fost un scurt reviriment al Gloriei, deoarece după pauză rugbyștii Griviței Roșii au preluat inițiativa, înscriind alte 11 puncte (două încercări, o transformare și o lovitură de picior de pedeapsă). Lui **Th. Witing**, conducerea acestei partide nu i-a creat nicio dificultate.

Diferența de valoare dintre **Dinamo** și **Progresul** s-a concretizat încă din prima repriză, cînd cîștigătorii „Cupei campionilor europeni" pe 1967 și-au asigurat o zestre substanțială (11 puncte). **Cindea** a realizat o mult aplaudată încercare. Apoi, **Pilă** a transformat o lovitură de picior de pedeapsă. În fine, **Mitan** a înscris și el o încercare transformată de **Pilă**.

La reluare, Progresul a reușit să reducă din handicap (**Ceaușu** — lovitură de picior de pedeapsă), dar Dinamo a restabilit prompt diferența, prin încercarea lui **Coravu**. Ambele echipe au practicat un joc deschis (o mențiune specială pentru Progresul, care a acceptat... oferta dinamovistă) pe care arbitrul **G. Eftimescu** a căutat să-l lase cît mai liber.

Cel mai frumos meci l-au furnizat, însă, **Steaua** și **Rapid**. Băieții lui **Bombonel Cosmănescu** au fost o revelație, nu atît prin victoria la scor pe care au realizat-o, ci, îndeosebi, prin modul cum s-au mișcat TOȚI jucătorii. Excelent s-au comportat mai ales proaspeții titulari — aripile **Caragea** și **Peter** și mijlocașul **Giugiuc**. Ne-au mai plăcut **Rădulescu, Prosi, Șerban, Călărașu** și bineînțeles, **Penciu**, într-o mare dispoziție de joc, în acest meci, și un fructuos realizator.

În maniera partidei, arbitrajul lui **Dan Lucescu**.

Tiberiu STAMA

Dispută pentru balon — după o repunere din margine — în meciul Dinamo — Progresul. Va prinde Țuțuianu, ultimul din dreapta
Foto: N. Tokacek

Astă-seară, în sala Floreasca :

Meciul de handbal masculin România — Islanda

Astă-seară, sala Floreasca din Capitală va fi din nou gazda unor dispute handbalistice. Este vorba de întîlnirea dintre echipele masculine ale ROMÂNIEI și ISLANDEI, în deschiderea căreia vor evolua formațiile feminine Universitatea București și Școala sportivă nr. 2 București. Primul meci începe la ora 17,45, întîlnirea internațională fiind programată pentru ora 19.

Așa cum am anunțat, jocul de astă-seară este al 4-lea dintre formațiile reprezentative ale României și Islandei. Pînă acum au învins de două ori handbaliștii români și o dată cei islandezi. Echipa Islandei este alcătuită dintr-un lot de jucători valoroși, cu experiență în activitatea internațională. Iată de altfel numele handbaliștilor islandezi și, în paranteză, numărul de selecționări în echipa națională și clubul din care fac parte : **Thorsteinn Björnsson** (19, Fram), **Gunnlaugur Hjalmarsson** (37, Fram), **Jon H. Magnusson** (4, Viking), **Orn Hallsteinsson** (17, F. H. Hafnarfindi), **Hermann Gunarsson** (12, Val), **Gudjon Jonsson** (18, Fram), **Einar Magnusson** (2, Viking), **Stefan Sandholt** (13, Val), **Ingolfur Oskarsson**, (18, Fram), **Geir Hallsteinsson** (9, F.H. Hafnarfindi), **Birgir Finnbogason** (debutant, F. H. Hafnarfindi), **Agust Ogmudsson** (5, Val), **Karl Johannsson** (30, K. R. Reykjavik). Delegația este condusă de RUNAR BJARNASON — vicepreședinte al federației respective. Antrenor : **Birgir Björnsson.**

Lotul echipei României — substanțial întinerit — este condus de antrenorii **N. Nedef** și **E. Trofin.** Au fost chemați să reprezinte handbalul din țara noastră următorii jucători : **Penu, Negovan, Bogolea** (portari), **Nica, Samungi, Costache, Licu, Moldovan, Gunes, Gațu, Spec, Paraschiv, Chicid, Coasă, Pop, Ștențel, Horobăț** și **Pădure.**

Întîlnirea va fi arbitrată de V. SIMANOVICI (Zagreb, Iugoslavia). Cea de a doua întîlnire dintre echipele României și Islandei (a 5-a în palmaresul celor două formații) va avea loc miercuri 28 februarie în Sala sporturilor din Cluj, începînd de la ora 17,30.

★

Arbitrul român Petre Țircu a condus la Varșovia meciurile feminine dintre reprezentativele **Poloniei** și **Iugoslaviei**, meciuri organizate cu prilejul împlinirii a 50 de ani de activitate handbalistică în Polonia. Victoriile au revenit în ambele meciuri echipei Iugoslaviei : 17—10 și 16—13. Arbitrajul prestat de Petre Țircu a fost elogiat de ambele echipe și de presa de specialitate.

H. N.

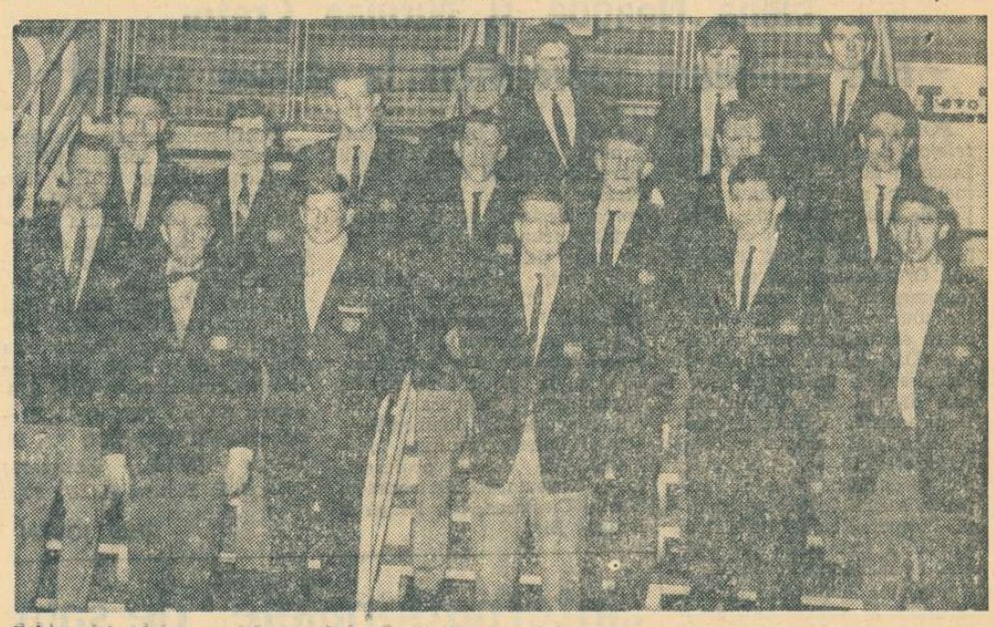

Echipa Islandei — sosită aseară în Capitală — a și luat primul contact cu sala Floreasca. Fotoreporterul nostru VASILE BAGEAC i-a fotografiat înaintea antrenamentului

UN TURNEU APRECIAT

Răspunzînd invitației clubului sportiv Halloren din Halle, echipa feminină de handbal Textila Buhuși, fruntașa seriei I a diviziei B, a întreprins în perioada 8—20 februarie, un turneu în R.D.G. în cadrul căruia a susținut 4 jocuri.

Primul meci l-a avut la Halberstadt cu echipa Posta (din campionatul secund) pe care a întrecut-o cu scorul de 14—10 (7—4). Apoi, a întîlnit la Halle echipa care a lansat invitația : Halloren, din divizia A. Scorul a fost strîns pe tot parcursul partidei (6—6 la pauză), gazdele reușind să ia conducerea abia în finalul meciului (13—10 pentru Halloren). La 16 februarie, o selecționată a orașului Gera, sub numele de Lokomotiv, este învinsă sever de către românce: 28—13 (15—8).

Peste alte două zile, Textila a susținut o nouă întîlnire (și ultima din cadrul turneului) cu Halloren din Halle. Handbalistele noastre conduc și termină prima repriză în avantaj (6—5), dar experiența gazdelor și-a spus pînă în final cuvîntul (10—8 pentru handbalistele germane).

Asupra evoluției echipei Textila în acest turneu, presa de specialitate din R.D.G. a făcut aprecieri pozitive.

I. VIERU — coresp.

UN MĂRȚIȘOR
E UN DAR FERMECĂTOR

SORTIMENT VARIAT ȘI MODELE NOI DE MARȚIȘOARE S-AU PUS ÎN VÎNZARE PRIN MAGAZINELE, RAIOANELE ȘI TONETELE AMENAJATE SPECIAL

În săptămîna 26 II — 3 III la
Cinematograful Timpuri Noi din Capitală

Un program de scurt metraje românești pe teme sportive :

— PLEDOARIE PENTRU BOX
— STADIOANELE VĂ AȘTEAPTĂ
— STĂPÎN PE SINE
— PAGINI DIN ISTORIA SPORTULUI ROMÂNESC

CORESPONDENȚĂ SPECIALĂ DIN SOFIA

ȘTAFETA 3x10 km A ROMÂNIEI — ÎNVINGĂTOARE LA BALCANIADA DE SCHI

● La slalom uriaș, sportivii români au cucerit medalii de argint și bronz ● Următoarea ediție a campionatelor balcanice: februarie 1969, în România

SOFIA, 25 (prin telex). Numeroși locuitori ai capitalei bulgare, profitînd de timpul frumos, au fost prezenți la întrecerile zilei a doua a primului campionat balcanic de schi. Printre miile de spectatori, menționez și grupul de 30 de turiști români.

Reprezentanții României au avut o comportare bună la ediția inaugurală a competiției, reușind să-și adjudece trei din cele șase titluri puse în joc (slalomul special pentru seniori și juniori și ștafeta 3x10 km) și să cîștige două medalii de argint și una de bronz la slalom uriaș pentru seniori și juniori. Schiorii bulgari porneau favoriți în mai multe probe, dar au trebuit să se mulțumească cu un singur titlu, iar iugoslavii s-au reabilitat după insuccesele din prima zi, cîștigînd duminică două medalii de aur.

Prima probă de astăzi (n.r.: ieri), ștafeta 3x10 km, a dat loc la o luptă pasionantă între echipele României și Bulgariei, victoria revenind la diferență mică sportivilor români. În primul schimb, Gh. Vilmoș a predat ștafeta lui Petre Dinu cu numai două sutimi de secundă înaintea iugoslavului Mlinar și cu 6,2 secunde înaintea bulgarului Anghelov. Dinu a mers împreună cu Kerstajn (Iugoslavia) pînă la km 3,5, de unde a început un urcuș foarte dificil. Aici, Dinu a forțat mărind avantajul, care la km 8 a ajuns la 55 de secunde față de Mitkov (Bulgaria). În ritm constant, Dinu i-a predat ștafeta lui Gh. Cincu cu un avans de 62,2. În ultimul schimb, cîștigătorul probei individuale de 15 km, P. Pankov, încurajat de miile de spectatori, a pornit în urmărirea lui Gh. Cincu. Concurentul român a mers tare pînă la primul urcuș, de unde a început să scadă ritmul. Ca urmare, diferența a început să scadă, ajungînd la jumătatea cursei la numai 16 secunde. Mai mult chiar, la km 8,5 Pankov l-a întrecut pe Cincu. Acesta nu a cedat, însă, și după alți 400 de metri a trecut din nou în frunte. Susținut de colegii săi și de turiștii români înșiruiți pe ultima porțiune a traseului, Cincu a găsit resurse fizice pentru a trece primul linia de sosire.

Clasament final: **1. ROMÂNIA 1h46:14,6; 2. Bulgaria 1h 46:16,5; 3. Iugoslavia 1h52:18,1; 4. Turcia 2h10:59,3.**

Slalomul uriaș pentru seniori s-a desfășurat pe un traseu lung de 1 600 m, cu 55 de porți. Victoria l-a revenit lui P. Jakopici (Iugoslavia), urmat de Dorin Munteanu și Cornel Tăbăraș. Dan Cristea a fost jenat de un spectator în prima jumătate a cursei, fiind nevoit să facă un viraj mai larg și să atace invers o poartă. Astfel, viteza i-a fost micșorată.

La juniori, primul loc a revenit tot unui iugoslav, D. Lach, pe locul al doilea clasîndu-se talentatul Vasile Crețoi.

Rezultate la SLALOM URIAȘ: seniori: 1. B. Jakopici 1:28,64; 2. D. MUNTEANU 1:29,91; 3. C. TĂBĂRAȘ 1:30,11; 4. I. Gazvoda (Iugoslavia) 1:30,26; 5. DAN CRISTEA 1:31,05;... 9. M. FOCȘENEANU 1:33,96; juniori: 1. D. Lach 1:35,53; 2. V. CREȚOI 1:36,31; 3. I. Penev (Bulgaria) 1:36,44;... 6. GH. VULPE 1:37,42. I. Bobiț a căzut și a abandonat.

La Conferința reprezentanților federațiilor de specialitate, s-a stabilit ca ediția a doua a campionatelor balcanice de schi să se desfășoare în 1969, în ultima duminică a lunii februarie, în ROMÂNIA. Programul a fost lărgit prin includerea curselor de 10 km și 3x5 km fond, rezervate juniorilor.

Toma HRISTOV

Juniorul Dan Cristea, cîștigătorul probei de slalom special pentru seniori din cadrul Balcaniadei

Telefoto Agerpres

Elena Neagoe și Niculae Crețoi, noii campioni universitari la slalom special

POIANA BRAȘOV, 25 *(prin telefon, de la trimisul nostru).* Începem nu cu relatarea ultimei probe a campionatelor naționale universitare de schi, cum ar fi normal, ci cu felul în care a fost folosit telefericul. Organizatorii au avut înțelegerea cu „mai marii" telefericului ca duminică concurenții să aibă, normal, prioritate. Dar, la ora stabilită se formase deja un șir de cîteva sute de turiști duminicali. După insistențe, discuții, competitorii au început urcușul cu telefericul spre Kantzer, dar cu „prioritate" la al... patrulea schior. În aceste condiții, începerea cursei de slalom special a trebuit să fie amînată cu mai mult de o oră.

Referitor la disputarea propriu-zisă a probei, vom menționa că Elena Neagoe, cîștigătoarea întrecerii feminine, a înregistrat încă din prima manșă cel mai bun timp și că principala ei rivală, Ioana Belu, a mers splendid în manșa a doua, dar în final a trecut pe lîngă fanioanele de sosire. A revenit, dar secundele s-au scurs și astfel, bucureșteanca a rămas pe locul al treilea în clasamentul general.

La băieți, proba a fost cîștigată de concurentul mai suplu și mai tehnic. Acesta a fost Niculae Crețoi, la fel de bun în ambele manșe.

Sperăm ca la campionatele naționale, programate pentru această săptămînă, să-i vedem pe cei mai buni studenți schiori printre protagoniștii curselor. Andrei Görög, Elena Neagoe și Ioana Belu vor încerca, desigur, să se claseze printre fruntași și, de ce nu, să atace titlurile.

În rest, trebuie subliniat sprijinul Ministerului Învățămîntului în înzestrarea schiorilor cu echipamentul și materialul necesar. De asemenea, se cuvin a fi remarcate organizarea asigurată de clubul sportiv Politehnica Brașov și bunele rezultate înregistrate de „elevii" profesorilor Constantin Diaconescu, Vasile Cîrstocea, Ion Dîngă și Dragoș Birt.

Rezultatele tehnice ale probei de slalom special: FETE: 1. Elena Neagoe (I.C.F.) 75,8; 2. Gizela Mores (I.C.F.) 81,9; 3 Ioana Belu (Arhitectura București) 93,4; 4. Mariana Andrescu (Politehnica Brașov) 101,1; 5. Ecaterina Csutak (I.M.F. Timișoara) 107,9; 6. Maria Pall (Universitatea Cluj) 111,6; BĂIEȚI: 1. N. Crețoi (Politehnica Brașov) 66,1; 2. N. Stinghie (Politehnica Brașov) 68,9; 3. I. Juncu (I.C.F.) 69,7; 4. L. Predeleanu (I.C.F.) 73,8; 5. A. Lungu (I.M.F. Timișoara) 75,3; 6 P. Brînzei (I.C.F.) 77,1.

Paul IOVAN

„Internaționalele" de sală, un concurs atletic reușit

(Urmare din pag. 1)

Mureșanu (Progresul) 7,33 m, Coman Agapie (A.S.E.) 7,14 m, Teno Mancev (Bulgaria) 7,07 m, Haralambie Gogoașe (Dinamo) 7,05 m, Mihai Pantor (Progresul) 7,01 m.

O dispută interesantă a caracterizat întrecerea săritoarelor în înălțime, aflate la egalitate de șanse pentru victorie prin absența favoritei Virginia Bonci (entorsă la o gleznă). Alexandrina Stoenescu, mult mai sigură decît la precedentele sale evoluții în sală, a avut cîteva sărituri foarte reușite sub aspect tehnic. Ca atare ea n-a avut probleme: Alexandrina Stoenescu (Rapid) 1,65 m, Cornelia Popescu (Lic. 35 Buc.) 1,60 m, Rumiana Koșarevska (Bulgaria) 1,60 m, Dumitra Radu (Steaua) și Elvira Crețu (Șc. Sp. 2 Buc.) 1,55 m.

P.S. Din programul concursului internațional a lipsit proba de aruncarea greutății. Aruncătorii au luat parte însă la o altă competiție, la Floreasca, și Adrian Gagea a stabilit cu 16,57 m un nou record republican pe teren acoperit.

Petre Teodorescu (Steaua) cîștigătorul probei de 200 m bras.

PETRE TEODORESCU — 2:36,2 LA 200 m BRAS

M. SLAVIC — 55,5 (!) ÎN ȘTAFETA DE 4x100 m LIBER

Tinerii înotători ai clubului Steaua continuă să se afirme. Și în ziua a doua a întîlnirii amicale cu sportivii de la Flota Gdynia, ei au dominat categoric, însoțindu-și evoluțiile de o serie de rezultate remarcabile pentru actualul stadiu de pregătire.

În lipsa recordmanului țării, **A. Șoptereanu** (gripat), **Petre Teodorescu** a cîștigat cu ușurință cursa de 200 m bras, timpul realizat (2:36,2) confirmînd saltul valoric înregistrat în lunile de iarnă. O altă surpriză ne-a fost oferită de **Marian Slavic.** După ce a cîștigat cu facilitate proba de 200 m liber (2:04,8), el a parcurs cele trei lungimi ale ultimului schimb din ștafeta de 4x100 m liber în 55,5 sec. (!), cea mai bună performanță realizată vreodată de un înotător român pe această distanță. Au mai reținut atenția timpii obținuți de **Agneta Șterner** la 200 m delfin (2:39,4) și **Gica Manafu** la 200 m bras (2:58,8). Oaspeții au realizat singura victorie din acest concurs prin **W. Wojciechowski** — 2:26,7 la 200 m delfin.

REZULTATE TEHNICE. **100 m liber** (f): **1. E. Schuller** 67,5, 2. A. Doboszynska (Fl.) 71,6; **200 m liber** (b): **1. M. Slavic** 2:04,8, 2. G. Götter 2:09,9; **200 m delfin** (f): **1. A. Șterner** 2:39,4, 2. G. Cerbeanu 2:54,4; **200 m bras** (b): **1. P. Teodorescu** 2:36,2, 2. G. Săruleanu 2:40,5; **200 m bras** (f): 1. **G. Manafu** 2:58,8, 2. E. Silianu 3:03,8; **200 m spate** (b): 1. **M. Movanu** 2:29,4, 2. A. Marin 2:32,0; **100 m spate** (f): 1. R. Spandonide 1:19,3, 2. C. Cehanzuc 1:23,1; **200 m delfin** (b): 1. **W. Wojciechowski** (Fl.) 2:26,7, 2. M. Rău 2:33,6, 3. W. Pstrokonski (Fl.) 2:39,6, 4. L. Copcealău 2:40,1 (r.p.); **4x100 m liber** (f): 1. Steaua 4:49,9; 4x100 m mixt (b): 1. Steaua 4:24,8; 4x100 m mixt (f): 1. Steaua 5:05,0; 4x100 m liber (b): 1. Steaua 4:06,9 **(în ultimul schimb, M. Slavic a „mers" 55,5 sec.).**

Campionatele mondiale de ciclocros

La Luxemburg s-au desfășurat duminică campionatele mondiale de ciclocros, pentru amatori și profesioniști. La amatori, titlul a revenit belgianului Roger de Vlaeminck, care a parcurs un traseu de 19,400 km în 58:45,0. Cursa rezervată profesioniștilor, desfășurată pe un itinerariu de 22,100 km, a fost cîștigată de Eric de Vlaeminck (Belgia) în 1 h 02:18,0. Două campionate mondiale, doi învingători, doi frați.

Actualitatea internațională

Șerban Ciochină (15,93 m) pe locul doi în concursul pe teren acoperit de la Madrid

MADRID, 25 (Agerpres). — Competiția internațională de atletism pe teren acoperit „Marele Premiu al orașului Madrid" a început în Palatul sporturilor din localitate. La competiție participă atleți din Italia, R.F. a Germaniei, Portugalia, **România** și Spania.

În proba de triplu salt, victoria a revenit italianului Giuseppe Gentile cu 16,09 m, Șerban Ciochină (România) s-a clasat pe locul doi cu 15,93 m, urmat de Luis Areta (Spania) cu 15,65 m.

Alte rezultate: **lungime** — Segura (Spania) 7,43 m; **50 m garduri** — Ottoz (Italia) 6,8; **înălțime** — Garriga (Spania) 2,09 m; **50 m plat** — Paraiso (Spania) 5,8; **800 m plat** — Esteban (Spania) 1:51,4.

TURNEUL DE TENIS DE LA MOSCOVA

În semifinalele probei de simplu din cadrul concursului internațional de tenis pe teren acoperit de la Moscova, Metreveli (U.R.S.S.) l-a învins cu 8—6, 6—4, 8—6 pe Nerell (Suedia), iar Lejus (U.R.S.S.) l-a întrecut cu 6—3, 3—6, 7—5, 6—3 pe Lihaciov (U.R.S.S.). În finala probei de dublu masculin, perechea Beust, Contet (Franța) a dispus cu 6—1, 6—4, 10—8 de Lihaciov-Metreveli (U.R.S.S.). Proba feminină a fost cîștigată de Galina Bakșeeva-Ana Dimitrieva (U.R.S.S.).

Campionatul european de bob pentru tineret s-a încheiat după două manșe

CERVINIA, 25 (prin telefon). **Duminică dimineață, boberii participanți la campionatul european de tineret pentru echipajele de 2 persoane nu și-au putut disputa decît o manșă, după care pirtia s-a spart în mai multe locuri, devenind impracticabilă. Organizatorii au decis ca rezultatele finale să fie cele înregistrate după cele două manșe de sîmbătă dimineață, în care cei mai buni timpi fuseseră realizați de italienii Dandrea - Candara. România I (Niculescu-Stavarache) ocupă locul 8, iar România II (Stoian-Stanciu) locul 12.**

De menționat că în manșa a treia (anulată, după cum am mai spus) echipajul România I a obținut al treilea timp, iar România II al cincilea timp.

In meciul de simbătă de pe „Hampden Park" din Glasgow, portarul echipei engleze, Banks a fost cel mai bun de pe teren. Comentatorii subliniază că fără Banks, echipa Angliei nu ar fi reușit rezultatul de egalitate (1—1) care i-a asigurat calificarea în sferturile de finală ale campionatului european. In fotografie, o săritură acrobatică a lui Banks

Telefoto U.P.I.—Agerpres

CU BALONUL ROTUND ÎN JURUL LUMII

Milan a obținut o victorie prețioasă (Corespondență specială din Italia)

Atenția iubitorilor de fotbal din Italia s-a îndreptat asupra derbiului Juventus — Milan, desfășurat sîmbătă (deoarece Juventus susține miercuri returul partidei din „C.C.E." cu Eintracht Brauschweig). Milan și-a confirmat valoarea și a obținut victoria cu 2—1, îndreptîndu-se într-un marș triumfal spre cucerirea titlului de campioană. Meciurile de duminică au fost estompate astfel de importanța jocului desfășurat în ajun. De fapt, în partidele de duminică nu s-au înregistrat mari surprize. Internazionale a învins pe teren propriu pe Varese, printr-un gol marcat de Mazzola, în revenire de formă. Înfrîngerea echipei lui Picchi (Varese) și victoria repurtată de Napoli la Vicenza au schimbat într-o oarecare măsură situația echipelor fruntașe. Napolitanii au trecut pe locul al doilea, în timp ce Varese a coborît pe locul al patrulea. O victorie muncită a realizat Sampdoria în fața formației Brescia (1—0). Unicul gol a fost înscris în ultimul minut de joc!

Iată rezultatele etapei și autorii golurilor:

La Bergamo: **Atalanta — Roma 2—1** (Savoldi 2, respectiv Cordoba).

La Cagliari: **Cagliari — Mantova** 2—2 (Riva 2, respectiv Catalano 2).

La Florența: **Fiorentina — Bologna** 1—0 (Maraschi).

La Milano: **Internazionale — Varese** 1—0 (Mazzola).

La Vicenza: **Napoli — Lanerossi Vicenza** 1—0 (Altafini).

La Genova: **Sampdoria — Brescia** 1—0 (Cristin).

La Ferrara: **Spal — Torino** 0—0.

La Torino: **Milan — Juventus** 2—1 (Prati și Hamrin, respectiv Zigoni) — disputat sîmbătă.

În urma acestor rezultate, în clasament conduce **Milan** cu 32 p., urmată de **Napoli** cu 26 p., **Torino** și **Varese** cu cîte 25 p., **Internazionale** și **Fiorentina** cu cîte 23 p.

În clasamentul golgeterilor conduc: **Prati** (Milan) cu 13 goluri; **Altafini** (Napoli) și **Combin** (Torino) cu cîte 12 goluri, **Savoldi** (Atalanta) și **Riva** (Cagliari) cu cîte 11 goluri etc.

Cesare TRENTINI

TURNEUL DE LA VIAREGGIO

Au fost desemnate echipele care se vor întîlni în finala turneului internațional de fotbal (juniori) de la Viareggio. Dukla Praga a învins cu scorul de 2—0 (2—0) pe F. C. Napoli, iar Juventus Torino a întrecut cu 2—0 (1—0) pe Vojvodina Novi Sad (Iugoslavia).

CLASAMENTUL GRUPEI A VIII-A...

...din campionatul european, după partida Scoția — Anglia (1—1) desfășurată sîmbătă la Glasgow, se prezintă astfel:

1. Anglia	6	4	1	1	15—	5	9
2. Scoția	6	3	2	1	10—	8	8
3. Irlanda de Nord	5	1	1	3	2—	6	6
4. Țara Galilor	5	0	2	3	4—12		2

Ultimul meci al grupei, Țara Galilor — Irlanda de Nord, va avea loc la 28 februarie.

STIRI, REZULTATE

● Echipa iugoslavă de fotbal Dynamo Zagreb, care se află în turneu în Peru, a jucat la Lima cu echipa Universitario. Fotbaliștii iugoslavi au obținut victoria cu scorul de 2—0 (2—0).

● S-a stabilit ca primul meci dintre echipele Iugoslaviei și Franței, în cadrul sferturilor de finală ale campionatului european, să aibă loc la 3 aprilie, la Marsilia. În vederea acestui joc, antrenorul echipei iugoslave, Mitici, a anunțat că la 13 martie selecționabilii vor susține o partidă de verificare în compania echipei orașului Sofia. Mitici a declarat că va alcătui un „11" din jucători tineri și că mai mult ca sigur nu va apela la fotbaliștii care în prezent activează la cluburile din străinătate.

● În cadrul unei conferințe de presă, care a avut loc la Casablanca, G. Canedo, președintele Federației mexicane de fotbal, a declarat că biletele de intrare pentru turneul final al campionatului mondial, care va avea loc în Mexic, vor fi puse în vînzare cu 18 luni înaintea începerii competiției.

● S-a hotărît ca tragerea la sorți pentru stabilirea semifinalelor competițiilor de fotbal „Cupa campionilor europeni" și „Cupa cupelor" să aibă loc la Praga. Această operație se va desfășura la 21 martie.

telex · radio · telefon

LA ACTUALA EDIȚIE A TRADIȚIONALEI COMPETIȚII CICLISTE „CURSA PĂCII", al cărei start se va da la 9 mai din Berlin, și-au confirmat participarea pînă în prezent 15 țări: Anglia, Belgia, Bulgaria, Cehoslovacia, Danemarca, Elveția, R.D. Germană, Iugoslavia, Italia, Norvegia, Polonia, România, Suedia, Ungaria și U.R.S.S.

■

ÎN CADRUL UNEI CONFERINȚE DE PRESĂ, primarul orașului Torino, Giuseppe Grosso, a declarat că orașul Torino își va depune candidatura pentru a organiza în 1976 Jocurile Olimpice de iarnă.

■

ÎN BAZINUL acoperit din Magdeburg s-a disputat întîlnirea internațională de polo pe apă dintre echipele R.D. Germane și Bulgariei. Gazdele au obținut victoria cu scorul de 10—2 (2—0, 3—1, 3—0, 2—1). Cele două echipe urmează să mai susțină o întîlnire.

■

ÎN CADRUL LUCRĂRILOR COMITETULUI DE DIRECȚIE al Uniunii cicliste internaționale, care au avut loc la Luxemburg, s-a stabilit ca întrecerile campionatelor mondiale de ciclism pentru amatori să se desfășoare în acest an în Uruguay, la Montevideo. Se proiectează ca întrecerile să aibă loc după J.O., între 2 și 11 noiembrie.

■

COMPETIȚIA INTERNAȚIONALĂ de rugby în XV „Turneul celor 5 națiuni" a programat alte două întîlniri. La Paris, selecționata Franței a învins cu scorul de 14—9 (3—6) echipa Angliei. În meciul disputat la Dublin, Irlanda a întrecut cu scorul de 14—6 (6—0) echipa Scoției. După desfășurarea acestor meciuri, clasamentul se prezintă astfel: 1. Franța 6 puncte (realizate din 3 meciuri); 2. Țara Galilor 3 puncte (2 meciuri); 3. Irlanda 3 puncte (3 meciuri); 4. Anglia 2 puncte (3 meciuri); 5. Scoția zero puncte (3 meciuri).

■

ÎNTR-UN MECI retur contînd pentru sferturile de finală ale „Cupei Cupelor" la baschet, echipa ASK Vorwärts Leipzig a învins cu scorul de 75—58 (30—19) echipa Spartak Sofia. Baschetbaliștii de la Vorwärts s-au calificat în semifinale datorită unui coșaveraj mai bun. În primul meci cîștigaseră baschetbaliștii bulgari cu 82—81.

■

TURUL CICLIST al Cubei a continuat cu desfășurarea etapei a 14-a pe distanța Pinar del Rio—Bahia Honda (166 km). A cîștigat mexicanul Trevino cronometrat în 4 h 35:12,0. În clasamentul general individual conduce Sergio Martinez (Cuba).

■

LA MELBOURNE au început campionatele de natație ale Australiei. Iată principalele rezultate înregistrate: 200 m fluture masculin — Brett Hill 2:13,5; 200 m spate masculin — Early Byrom 2:14,8; 100 m bras femei — Playfair 1:17,9; 100 m liber femei — Lyn Watson 1:01,8.

CROSUL INTERNAȚIONAL de la Rabat a fost cîștigat de atletul tunisian Mohamed Gamoudi, care a parcurs distanța de 10 km în 29:55,0. El a fost urmat de Zemmal (Tunisia) 30:40,0 și El Ghazi (Maroc) 30:06,0.

■

WISLOCH (de la agenția S.I.D.). Campionatele internaționale de tenis de masă ale R.F. a Germaniei au început sîmbătă și ele au continuat duminică. **Rezultate tehnice: simplu bărbați, optimi de finală:** Șurbek — Stanek 3—2, Jonyer — Schöler 3—1. Remarcabilă performanța tînărului (17 ani) campion maghiar Jonyer. **Sferturi de finală:** Vecko — Jonyer 3—0, Giurgiucă — Miko 3—0, Korpa — Jansen 3—1, **semifinale:** Vecko — Șurbek 3—1, Korpa — Giurgiucă 3—1 (—18, 13, 18, 14); **simplu femei: optimi de finală:** Wiebke Hendriksen (R.F.G.) — Eva Koczian 3—2! **Sferturi de finală:** Wright — Hendriksen 3—0, Mihalca — Jurik 3—0, Luzova — Simon 3—1, Alexandru — Bucholz 3—0; **semifinale:** Wright — Alexandru 3—0 (16, 20, 15), Luzova — Mihalca 3—0 (15, 13, 20); **dublu bărbați, semifinale:** Schöler, Gomolla — Jonyer, Beleznai 3—2, Stanek, Miko — Giurgiucă, Negulescu 3—2 (—20, —17, 21, 13, 21). A fost una dintre cele mai frumoase partide ale competiției. **Dublu femei, semifinale:** Luzova, Karlikova — Alexandru, Mihalca 3—2 (19, 10, —14, —18, 14), Wright, Smith — Koczian, Jurik 3—0; **dublu mixt, semifinale:** Luzova, Miko — Wright, Neale 3—2, Koczian, Jonyer — Karlikova, Stanek 3—2.

Rezultatele finalelor: **simplu bărbați:** Korpa — Vecko 3—0, **simplu femei:** Marta Luzova — Mary Wright 3—1, **dublu femei:** Luzova, Karlikova — Wright, Smith 3—1, **dublu bărbați:** Stanek, Miko — Schöler, Gomolla 3—2, **dublu mixt:** Luzova, Miko — Koczian, Jonyer 3—1.

FRED ANTON MAIER — CAMPION MONDIAL ABSOLUT DE PATINAJ VITEZĂ

Norvegianul Fred Anton Maier a cîștigat ieri seară la Göteborg titlul de campion mondial absolut de patinaj viteză, cu 176,340 p., rezultat ce reprezintă un nou record mondial. Pe locurile următoare s-au clasat: Thomassen (Norvegia) 176,467 p., Ard Schenk (Olanda) 177,695 p., Kees Verkerk (Olanda) 177,718 p., Jan Bols (Olanda) 178,230 p., Jonny Hoeglin (Suedia) 178,257 p. Proba de 5 000 m a fost cîștigată de Fred Anton Maier în 7:25,0; pe locurile 2 și 3: Kees Verkerk 7:30,9 și Jan Bols 7:32,1. La 1 500 m a terminat învingător Magne Thomassen cu 2:07,1, urmat de olandezul Schenk 2:07,2 și norvegianul Tveter 2:08,3. Ultima probă a campionatelor mondiale, 10 000 m, a revenit tot lui Fred Anton Maier — 15:26,8.

În foto: *campionul mondial absolut evoluînd în proba de 10 000 m*

Telefoto: U.P.I.—Agerpres

ÎNTRECERI PENTRU „CUPA MONDIALĂ" LA SCHI

OSLO, 25. — În concursul internațional de schi care se desfășoară la Varingkollen, în apropiere de Oslo, proba feminină de slalom uriaș contînd pentru „Cupa Mondială" a fost cîștigată de Fernande Bochatay (Elveția) cu rezultatul de 1:25,70. Au urmat în clasament Isabelle Mir (Franța) 1:25,73 și Kiki Cutter (S.U.A.). La masculin a terminat învingător Dumeng Giovanoli (Elveția) 1:14,57. Pe locurile următoare s-au clasat Jacob Tishhauser (Elveția) 1:14,78 și Edmund Bruggman (Elveția) — 1:14,82.

Slalomul special a revenit austriacului Werner Bleiner în 2:32,61, urmat de Willy Fabre (Elveția) 2:32,80.

★

CHAMONIX, 25 — În cadrul întrecerilor de schi pentru Premiul Arlberg Kandahar, proba masculină de coborîre a revenit francezului Bernard Orcel, cronometrat în 2:16,96. El a întrecut în ordine pe Kurt Huggler (Elveția) 2:19,0 și Guy Perillat (Franța) 2:19,21.

Tiparul: I. P. „Informația", str. Brezoianu 23—25.

40365

Redacția și administrația: str. Vasile Conta nr. 16, tel. 11.10.05, interurban 72 și 286. Telex: sportrom buc. 180.

PROLETARI DIN TOATE ȚĂRILE, UNIȚI-VĂ!

sportul

4 pagini 30 bani

Anul XXIV Nr. 106 (5540)

Marți 27 februarie 1968

ZIAR AL CONSILIULUI NAȚIONAL PENTRU EDUCAȚIE FIZICĂ ȘI SPORT

O COMPORTARE REMARCABILĂ A LUPTĂTORILOR DINAMOVIȘTI

LOCUL I LA TURNEUL DE LA PRAGA

Timp de două zile, capitala Cehoslovaciei a găzduit un turneu internațional de lupte greco-romane la care s-au întrecut formațiile **Dinamo București, Dynamo Berlin, Ruda Hvezda Praga și prima reprezentativă a țării gazdă.** Sportivii bucureșteni au avut la aceste întreceri o comportare foarte bună, dominînd, cu autoritate, competiția. La șapte din cele opt categorii de greutate, ei au obținut locurile I, II și III. Dintre cîștigătorii primelor locuri se remarcă, în mod deosebit, **Ion Alionescu,** la categoria 57 kg, o excelentă rezervă a campionului mondial, Ion Baciu. Ceilalți doi luptători români clasați în fruntea categoriilor 52 kg și, respectiv, 97 kg sînt **Gheorghe Stoiciu** și **Nicolae Martinescu.** Pe locurile secunde s-au situat Ion Enache (70 kg), **Gheorghe Popovici** (87 kg) și Constantin Bușoiu (+97 kg). La categoria 78 kg, Ion Țăranu a ocupat locul III. Singurul dinamovist care nu s-a clasat printre primii trei este Gh. Gheorghe (categ. 63 kg).

Clasament pe echipe: 1. DINAMO BUCUREȘTI, 2. **Cehoslovacia A, 3. Dynamo Berlin,** 4. Ruda Hvezda Praga. La turneu au participat 42 de sportivi.

CAMPIONATELE NAȚIONALE, CEL MAI IMPORTANT EVENIMENT INTERN AL SCHIULUI

Dinu Petre, factorul determinant al victoriei ștafetei României la Balcaniada de pe Vitoșa, va concura în cadrul campionatelor naționale Foto: V. SECĂREANU

Iată-ne în săptămîna desfășurării celei mai importante competiții interne: campionatele naționale de seniori la probe alpine și nordice.

Întrecerile se vor desfășura, începînd de joi, în Poiana Brașovului, după următorul program: **joi:** slalom special seniori și senioare, fond 30 km seniori și 10 km senioare; **vineri:** slalom uriaș seniori și senioare; **simbătă:** non-stop la coborîre seniori și senioare, ștafetele de seniori și senioare; **duminică:** coborîre seniori și senioare, fond 15 km seniori și 5 km senioare.

● Schiorii clujeni și-au disputat ultimul concurs de verificare și selecție înaintea campionatelor naționale, pe pîrtia amenajată în cursul verii trecute pe muntele Băișoara. Dintre cei 60 de participanți, cea mai bună comportare au avut-o studenții de la Universitatea, dar evidențieri se cuvin și schiorilor de la C.F.R., Bistrița și Voința Cluj. Iată cîștigătorii probelor: SLALOM URIAȘ **seniori:** G. Tőmőri (Universitatea), **juniori I:** Al. Daniel (C.F.R.), **juniori II:** Z. Hambrich (Universitatea), **copii:** J. Cimpeanu (Universitatea), **senioare:** Maria Pali (Universitatea), **junioare:** Unige Szasz (Universitatea); SLALOM SPECIAL **seniori:** G. Tőmőri, **juniori I:** Alex. Daniel, **juniori II:** Z. Hambrich, **senioare:** Iudith Tőmőri (Universitatea), **junioare:** Clara Opfferman (Universitatea). Se cuvin a fi remarcați și Emil Horvath (Voința), Marcel Pește anu, Silviu Măgheruşan, Ștefan Berbecaru, Doina Potîrniche (Bistrița), Vlad Sevan (Băișoara) ș.a. **(P. NAGY** — coresp.).

● Cei mai buni schiori reșițeni s-au întrecut pe pîrtiile Semenicului, în concursul de calificare pentru campionatele naționale. Iată cîștigătorii probelor: SLALOM URIAȘ **seniori:** I. Suciu (C.S.M.R.), **senioare:** Rozalia Letalik (C.S.M.R.), **juniori I:** A. Rasovan (Șc. sp. Reșița), **junioare I:** M. Trestian (Șc. sp. Reșița), **juniori II:** A. Focht (Olimpia), **junioare II:** B. Seidl (Șc. sp.); SLALOM SPECIAL **seniori:** I. Suciu, **senioare:** R. Letalik, **juniori I:** O. Lungu (Șc. sp.), **junioare I:** M. Trestian, **juniori II:** C. Ruzicska (Șc. sp.), **junioare II:** B. Seidl; COBORÎRE **seniori:** I. Suciu, **senioare:** R. Letalik, **juniori I:** O. Lungu, **junioare I:** M. Trestian, **juniori II:** T. Munteanu (Șc. sportivă), **junioare II:** B. Seidl; FOND **seniori 15 km:** R. Cuban (Olimpia), **senioare 10 km:** N. Leghezeu (Viitorul), **senioare 5 km:** M. Popescu (Viitorul), **juniori I 10 km:** R. Hudetz (Olimpia), **junioare I 5 km:** G. Russy (Viitorul), **juniori II 5 km:** E Demeter (Olimpia), **junioare II 3 km:** E. Moser (C.S.M.R.). **(A. RUDEANU** — coresp.).

VICTORIE DIFICILĂ ÎN ÎNTÎLNIREA INTERNAȚIONALĂ DE HANDBAL MASCULIN:

ROMÂNIA—ISLANDA 17-15 (5-9)

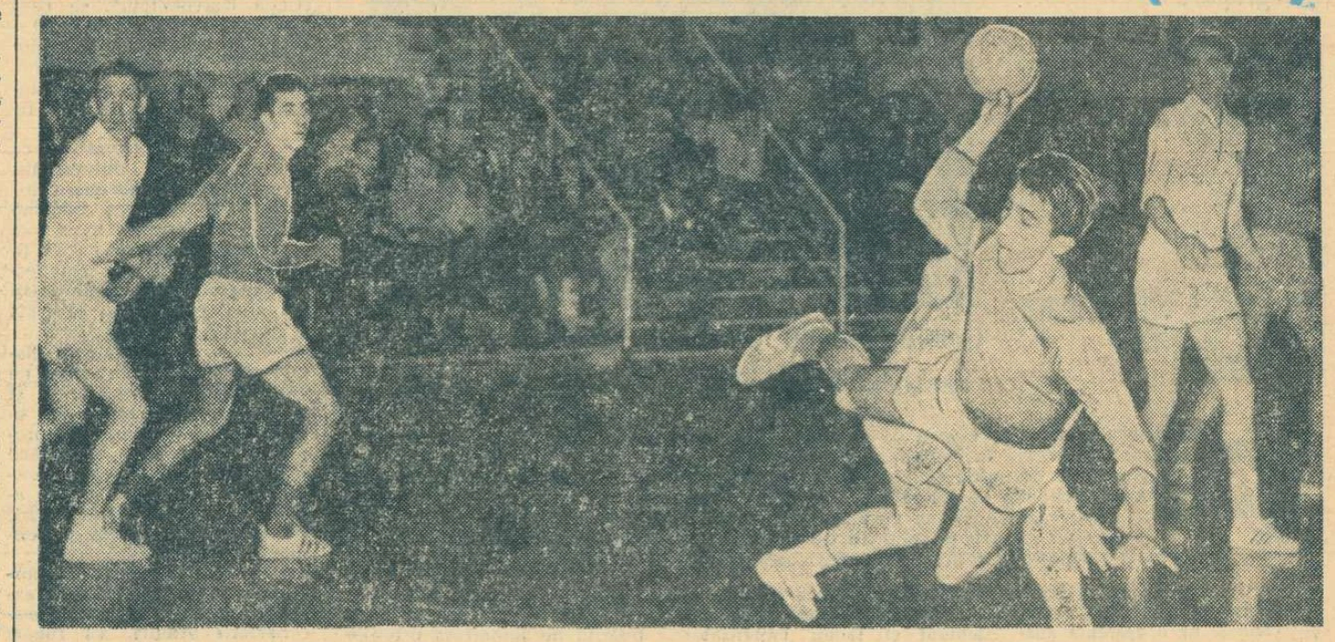

Cristian Gațu — principalul realizator al echipei noastre — șutează la poarta lui L. Kristiansson

Echipa masculină de handbal a României a reușit — într-un final dramatic — să învingă reprezentativa Islandei cu 17—15 (5—9). După cum o arată și scorul, situația n-a fost prea ușoară pentru băieții noștri. Cu o echipă substanțial întinerită, încă nerodată, destul de confuză în atac — handbalul nostru n-a putut fi la înălțimea exigențelor și a dorinței celor 1 500 de spectatori prezenți aseară în sala Floreasca. Doar apărarea, fermă tot timpul partidei (mai puțin Negovan), și jocul bun al pivoților în repriza a doua (joc care a derutat apărarea adversă) a făcut ca balanța victoriei să se incline în favoarea noastră. Dar, n-a lipsit mult ca oaspeții să ne întreacă (așa cum au mai făcut-o acum 10 ani). Desigur, cei doi antrenori (N. Nedef și E. Trofin) vor trage concluziile corespunzătoare și vor îndrepta pregătirea echipei pe făgașul eliminării actualelor deficiențe. În fond, majoritatea carențelor au fost generate de lipsa de experiență a tinerilor jucători.

Meciul a debutat cu cîteva atacuri reușite ale echipei noastre, concretizate de Gațu, Samungi și Spec. În min. 6 conducem cu 3—0. E. Magnusson reduce din handicap, dar Licu îl majorează din nou în min. 8: 4—1. De aici, urmează o perioadă dificilă pentru echipa noastră. Atacurile handbaliștilor români greșesc mereu ținta (chiar și atunci cînd, de pildă, Gațu scapă pe contraatac), în timp ce cele ale oaspeților se soldează cu goluri înscrise în poarta lui Negovan: 4—2, 4—3, 4—4, 4—5, 4—6, 4—7! Portarul Negovan este înlocuit cu Penu, dar situația nu se schimbă. Gațu aduce scorul la 5—7, pentru ca Oskarsson și O. Hallsteinsson să-l stabilească la 5—9. Repriza se încheie, deci, cu un avans de 4 goluri în favoarea oaspeților. Islandezii îl merită. Ei au jucat cu multe pase, în viteză, au șutat prin surprindere.

La pauză — avem convingerea — cei doi antrenori le-au dat inidicații bune sportivilor noștri. Ei au acționat — în repriza a II-a — tactic bine, au renunțat la jocul static în atac, au angajat mai bine pivoții. De la situația de 6—10, handbaliștii români au reușit un tur de forță admirabil, ajungînd să conducă cu 13—11! Aici s-a jucat, de fapt, meciul. Căpătînd încredere în forțe și în posibilități ei s-au detașat (16—12), iar revenirea islandezilor (16—15) n-a putut să le anuleze șansele victoriei: 17—15. Au jucat formațiile:

ROMÂNIA: Negovan, Penu — Samungi (3), Costache II, Licu (3), Gunes, Gațu (7), Spec (2), Paraschiv (1), Nica (1), Chicid.

ISLANDA: L. Kristiansson, T. Björnsson — G. Hjalmarsson (2), J. Magnusson, G. Jonsson (1), E. Magnusson (1), S. Sandholt, G. Hallsteinsson (4), A. Ogmudsson (3), O. Hallsteinsson (2), I. Oskarsson (2).

A arbitrat bine **V. Simanovici** (Iugoslavia), ajutat la tușe de P. Țîrcu și Gh. Popescu (România).

Hristache NAUM

În pag. a 2-a:

ALMA MATER NAPOCENSIS

Convorbire cu acad. Constantin Daicoviciu, rectorul Universității „Babeș-Bolyai" - Cluj

TENTATIVA DE RECORD...

În eforturile pentru sporirea valențelor valorice și de frumusețe ale sportului contemporan, pare-se că este nevoie și de un răgaz pentru redescoperirea unor căi, nu știm de ce, de multă vreme abandonate sau atît de insuficient exploatate.

Bunăoară, tentativa de record! Îi recunoaștem — unanim — complexa înrîurire asupra a ceea ce numim, în sinteză, viața stadionului. Știm că tentativa de record stimulează pregătirea sportivului, dezvoltînd — printre altele — continua încercare de autodepășire, fără de care marile performanțe întîrzie sau nu vin niciodată! Știm că tentativa de record contribuie la spectaculoase afirmări. Este unul din pasionantele examene pe care sportivul le susține în fața spectatorului și în fața lui însuși. Și mai știm că tentativa de record — cu respectarea condițiilor regulamentare: **anunțarea din timp și desfășurarea ei în cadrul unor concursuri** — constituie unul din mijloacele eficiente pentru aducerea cît mai multor spectatori în tribună, ceea ce înseamnă un prețios cîștig.

Știm, dar am uitat...

Am putea vorbi de haltere, de ciclism, de călărie (probele de înălțime și lungime), dar atletismul apare, totuși, drept cel mai bun teren de discuții pe această temă.

Cîți ani au trecut de la tentativa, încununată de succes, a lui Edith Treibal pentru stabilirea recordului mondial pe o milă? Dar de la suita impresionantă a tentativelor lolandei Balaș, care au ridicat de atîtea ori recordul lumii la săritura în înălțime?

Să fie, oare, tentativa de record o formă depășită? Marii sportivi au dezmințit complet o asemenea părere. Dimpotrivă, prin astfel de tentative a stabilit Tommie Smith recordurile lumii la 200 și 400 m. Ne amintim, desigur, și tentativele de record ale lui Ron Clarke sau Jim Ryun. Au fost evenimente care au reținut atenția lumii atletice de pretutindeni și care s-au încheiat, de asemenea, cu performanțe încă neegalate.

De ce tentativa? Pentru că — ne spune Ron Clarke — **nu trebuie să aștepți numai marile competiții. Atunci, poate, este vînt, ploaie, pista e necorespunzătoare, emoțiile sînt mai mari, iar tu — lucru atît de frecvent! — nu te simți în plenitudinea forțelor. Trebuie să încerci ori de cîte ori simți că recordul poate să cadă...**

Istoria atletismului consemnează o întîmplare oarecum amuzantă care ar putea fi și o replică la comoditatea și la multe din scuzele semifondiștilor și fondiștilor noștri. În 1955, norvegianul Audun Boysen a solicitat o tentativă pentru recordul mondial al probei de 800 m, întrecere la care au participat și alți specialiști ai probei. Printre ei, belgianul Roger Moens care — aflat în zi bună — a cîștigat cursa, stabilind el noul record al lumii!

Ce n-am da să urmărim — și înainte de plăcerea spectacolului sportiv există nevoia reală a atletismului nostru — asemenea tentative de record (personal, național și — pe cît se poate — european sau mondial), în care să vedem printre protagoniști pe Mihaela Peneș, Viorica Viscopoleanu, Virginia Bonci, Șerban Ciochină, Șerban Ioan, pe sprinterii, pe săritorii cu prăjina și chiar pe fondiștii fruntași.

Se apropie sezonul în aer liber. Ce-ar fi să se încerce o... tentativă? Bineînțeles, nu este vorba numai de atletism!

Dan GARLEȘTEANU

24 ore

ION SANTEIU ȘI VIOREL MARCU EVOLUEAZĂ ÎN R.A.U. ȘI ITALIA

Astăzi urmează să plece în R.A.U. jucătorii de tenis Ion Santeiu și Viorel Marcu. Sportivii români vor lua parte la competiția pe echipe dotată cu „Cupa națiunilor" (Cairo, 1—3 martie), la un turneu individual (Cairo, 3—10 martie) și apoi la concursul de la Alexandria (11—17 martie). La încheierea acestor întreceri, Santeiu și Marcu vor traversa Mediterana și vor concura la două competiții de tineret în Italia: Neapole (19—24 martie) și Roma (25—31 martie).

BOBERII AȘTEAPTĂ SEZONUL VIITOR...

Ploaia căzută în cursul nopții de duminică spre luni, alăturată efectelor valului de căldură din ultimele zile, au făcut ca întrecerile pentru titlul național să se suspende.

„CUPA F.R.N." LA POLO

De astăzi și pînă duminică, bazinul acoperit din Cluj va găzdui un interesant turneu de polo dotat cu „Cupa F.R. Natație".

SURPRIZĂ LA „DINAMO"

La invitația clubului Dinamo, echipa de handbal (juniori) Gwardia Opole, campioana Poloniei, întreprinde un turneu în România. În primul meci, disputat aseară în sala din Ștefan cel Mare, oaspeții au întîlnit echipa care a lansat invitația, Dinamo, pe care — surprinzător — au învins-o cu 24—22 (12—12).

Azi, la ora 16,30, în aceeași sală, Gwardia—Șc. sp. nr. 1.

Ionescu l-a depășit pe fundașul Basilides și înscrie un nou gol pentru Steaua Foto: V. BAGEAC

S-a reluat campionatul de hochei pe gheață

Stadionul de iarnă din parcul „23 August" din Capitală a găzduit lunile primele partide ale turului III al campionatului republican de hochei.

UN MECI DEGENERAT ÎN FINAL

Întîlnirea inaugurală dintre Agronomia Cluj și Tîrnava Odorheiul Secuiesc, desfășurată două reprize sub semnul unei evidente superiorități a studenților (6—2, 3—1), a degenerat în ultima parte cînd unii dintre hocheiști au practicat un joc obstrucționist, plin de duritați. Doi dintre jucătorii din Odorheiul Secuiesc, și anume Derzsi și L. Czaka, au depășit chiar limita, fiind eliminați de pe gheață pentru cîte 10 minute. Ultimul a primit — pentru injurii aduse arbitrului Fl. Gubernu — și pedeapsă de meci (eliminarea definitivă de pe teren). Urmează ca atitudinea lui să fie analizată în **comisia de disciplină a F.R.H.P.** care trebuie să-l sancționeze exemplar.

Scorul final 11—4 (6—2, 3—1, 2—1) pentru Agronomia

STEAUA — SCORUL ZILEI

Jucătorii militari au avut o misiune ușoară în compania echipei Avîntul Gheorghieni de care au dispus cu severul scor de 19—2 (9—0, 4—2, 6—0). Învingătorii au acționat în nota lor obișnuită, adică bine. Ei puteau termina meciul cu un avans și mai mare dacă nu se... jucau în fața porții adverse.

Au marcat: Gheorghiu (4), G. Szabo (3), Trăușan (3), Bucur (2), Ionescu (2), Calamar, Ioniță, Varga, Vacar și Iordan pentru Steaua, Csiki și **Benedek de la Invingi.**

CEL MAI BUN JOC...

...l-au furnizat Avîntul Miercurea Ciuc și Petrol-Geologie București. În vervă deosebită, studenții bucureșteni au reușit să înscrie în prima repriză 2 puncte prin Sgîncă II și Mihăilescu, la capătul unor frumoase contraatacuri. În continuare, am asistat la o înversunată luptă pentru egalare, atacurile hocheiștilor din Miercurea Ciuc fiind adesea stăvilite în ultima instanță de portarul Crihan. Pînă la urmă, plusul de tehnică arătat de Avîntul și-a spus cuvîntul, jucătorii din Miercurea Ciuc egalînd prin Iuliu Szabo și Andrei.

Rezultatul: 2—2 (0—2, 2—0, 0—0).

Programul de azi: **ora 9:** Avîntul Gheorghieni — Dinamo București; **ora 17:** Avîntul M. Ciuc — Tîrnava Odorhei; **ora 19:** Steaua — Petrol-Geologie București

Tr. IOANIȚESCU

PRIMELE ECOURI LA ANCHETA NOASTRĂ INTERNAȚIONALĂ:

CE LOC OCUPĂ EDUCAȚIA FIZICĂ ÎN ȘCOLILE DIN ȚARA DV.?

Pag. a 3-a

ȘEDINȚĂ LA MINISTERUL ÎNVĂȚĂMÎNTULUI ÎN DEZBATERE: EDUCAȚIA FIZICĂ ȘI SPORTUL

La Ministerul Învățămîntului a avut loc, ieri, ședința colectivului central pentru problemele de educație fizică și sport din învățămîntul de toate gradele. Cu acest prilej, au fost dezbătute probleme legate de activitatea școlilor sportive și a liceelor cu program de educație fizică, măsurile ce se impun pentru continua lor dezvoltare, propunerile privind dezvoltarea bazei materiale necesară activității de educație fizică și sportului școlar precum și un proiect de plan de măsuri privind îmbunătățirea activității de educație fizică și sport în învățămîntul superior.

Ședința, prezidată de tovarășul **Miron Constantinescu,** adjunct al ministrului învățămîntului, a reunit factori de răspundere din principalele orașe **ale** țării prilejuind o amplă și rodnică discuție în legătură cu aplicarea unor noi măsuri menite să asigure o mai largă dezvoltare educației fizice și sportului în rîndul tineretului școlar și universitar din țara noastră.

Viața sportivă în universitățile noastre

ALMA MATER NAPOCENSIS

- 1800 de studenți la cursul de educație fizică
- „U"—cea mai veche grupare studențească din țară
- Sportul este o mare școală

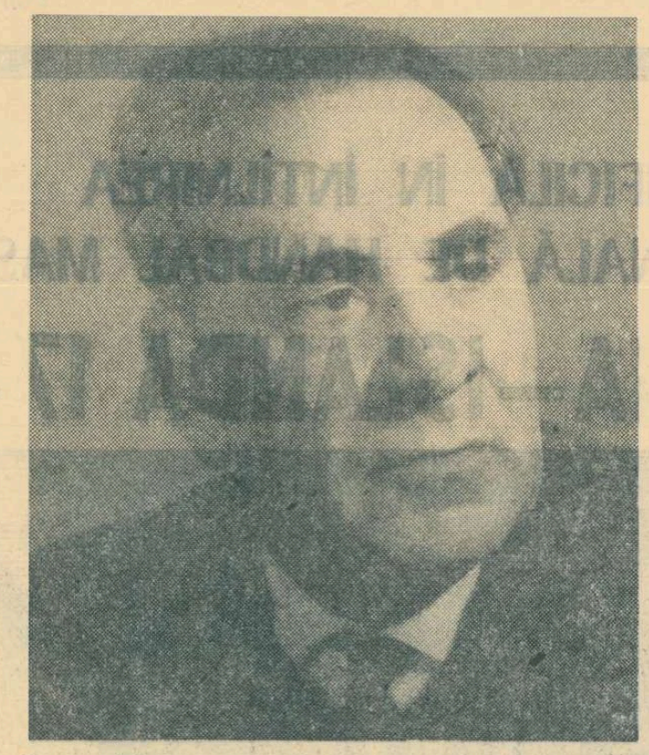

Convorbire cu acad. Constantin Daicoviciu, rectorul Universității „Babeș—Bolyai"-Cluj

Permanent prezent în munca de cercetare și de creație științifică, în activitatea pedagogică universitară la catedră, desfășurînd o laborioasă strădanie în lumea muzeelor, ca președinte de secție în importantul organism al ICOM (Consiliul Internațional al Muzeelor, pendinte de UNESCO) și ca înalt activist obștesc, acad. Constantin Daicoviciu, **membru al Consiliului de Stat al Republicii Socialiste România, a găsit răgazul să se întrețină cu noi, în calitatea d-sale de rector al Universității clujene, în atît de variata problemă a sportului în universitate.**

—Se pare că, dincolo de sobrietatea funcțiilor oficiale și de o aparentă austeritate, un filon de romantism tineresc întreține preocupări în favoarea sportului... Avînd în vedere acest lucru, v-am ruga să ne vorbiți despre activitatea sportivă în universitatea clujeană.

— Deosebit de preocupările mele profesionale, am privit cu interes și simpatie, chiar cu pasiune, activitatea sportivă, atît cea de masă cît și cea de performanță și aceasta din motive pe care încerc să le înșir pe scurt.

Începînd cu anul 1918, mi-am petrecut viața numai în universitate, fie ca student, fie ca profesor. În această din urmă calitate, am ținut să fiu aproape de tineretul universitar, pe care vîrsta îl îndeamnă, în mod firesc, spre mișcare, implicit, spre sport. Era oarecum în firea lucrurilor să fiu ademenit de mișcarea sportivă al cărui adept fusesem și eu în prima tinerețe.

Ca dascăl, am prețuit întotdeauna sportul ca mijloc de educație, știind că odihna activă care se face metodic și rațional prin sport e un stimulent și factor mobilizator pentru activitatea intelectuală, pentru studiu.

În această înclinare, am fost inspirat, cred, și de realitatea vremurilor trecute, a lumii antice — clasice (de care mă simt legat prin studiile și preocupările mele), lume în care sportul practicat pe scară largă făurea nu numai tăria fizică, dar și fermitatea morală, contura caractere și dezvolta curajul, ascuțind totodată și mintea. Oare nu sînt anticii cei care au exprimat formula ideală, etern valabilă: „MENS SANA IN CORPORE SANO"?

Să mai adaug că Banatul, al cărui fiu sînt, dacă este considerat leagănul muzicii și al cîntecului, poate fi socotit și vatra luminoasă a sportului, care a dat patriei sportivi de seamă. Deci, de pe plaiurile natale am adus cu mine aceste merinde îndelung hrănitoare.

Și apoi îmi este drag sportul, pentru că, la începutul carierei mele universitare, Clujul era o cetate falnică a sportului românesc, care strălucea în culorile alb-negru ale „U"-ului. Iar spre anii tinereții, ori de cîte ori avem prilejul ne întoarcem privirile cu drag...

După acest preambul, sau mai bine zis, profesiune de credință, socot necesare unele precizări: în Universitatea noastră, ca și în alte instituții de învățămînt superior, din centrele puternice universitare, activitatea sportivă cunoaște două aspecte: sportul de masă, efectuat pe linie didactică și sportul de performanță cultivat în secțiile Clubului sportiv „Universitatea".

Înființat în anul 1919 (deci, la anul împlinește 50 de ani de activitate meritorie în slujba sportului românesc), Clubul sportiv Universitatea e cea mai veche grupare studențească din țară, cu care, în calitate de rector și președinte de onoare, mă mîndresc.

— Se pare că servituțiile romantice ale unor începuturi ce nu se pot uita, operează și acum, după o jumătate de veac, chiar și asupra omului de știință, a rectorului auster... Poate că ne înfățișați unele aspecte din sportul universitar clujean.

— Pentru a nu abuza de spațiul ziarului dv. am să încerc s-o reflect în cîteva date edificatoare: numărul total al studenților Universității clujene este de 6175 tineri de ambele sexe. Dintre aceștia 60% activează în mișcarea de educație fizică și sport. Iar cei 1800 de studenți ai anului I frecventează obligatoriu cursul de educație fizică, instruirea făcîndu-se prin grija catedrei de specialitate. La noi, situația este avantajată de împrejurarea că Institutul pedagogic de 3 ani, care a fost integrat în Universitate, dispune de o catedră de profil, care prin cadrele sale oferă numeroși specialiști. În fruntea lor este însuși conducătorul acestui Institut, prorectorul prof. Ion Ciobanu, președintele activ al Clubului sportiv Universitatea.

Competițiile inițiate în cuprinsul Universității au devenit foarte populare. Spre exemplu în „Cupa anilor I" și „Cupa Universității", se confruntă un mare număr de studenți la cele mai îndrăgite discipline ca: fotbal, atletism, baschet, handbal, volei, natație, șah, tenis de masă, tir și gimnastică.

— Ni s-a povestit că conducerea Universității clujene se preocupă constant de folosirea timpului liber al studenților și că „mișcarea fizică" nu se limitează numai la manifestările din stadion. Ce ne-ați putea spune în această privință ?

— În cămine, studenții dispun de materiale sportive de cameră, ca haltere ușoare și extensoare, iar catedra de educație fizică difuzează programe de exerciții și expune fotomontaje cu tematici adecvate. Atenția ce se acordă acestui gen de educație fizică înregistrează rezultate cu eficiență certă.

— Ne permiteți să abordăm și un capitol care angrenează entuziasmul maselor ? Atunci, vă rugăm să ne vorbiți ceva și despre sportul de performanță.

— Sportul de performanță, astfel după cum s-a mai arătat, își desfășoară activitatea în cadrul Clubului sportiv Universitatea Cluj, prin cele 11 secții dintre care 10 cu echipe în diviziile A ale diferitelor competiții sportive din țară. Excepție face numai handbalul feminin, care este în categoria secundă și nu a putut promova în prima categorie a țării numai dintr-un capriciu al regulamentului de promovare, deși echipa a fost prima clasată. Cu toate acestea, echipa are 3 componente în lotul național — două la senioare și una la tineret.

— Argumentarea dv. ne bucură. Ea reflectă, cu adevărat, nu numai pasiunea cu care participați la desfășurarea vieții sportive a studenților pe care-i conduceți, convingerea unui suporter devotat, dar și o bună cunoaștere a regulamentelor, a sistemelor competiționale.

— În disciplina de mare popularitate, care este fotbalul, echipa noastră a avut o comportare meritorie, fiind clasată în turul actualului campionat la două puncte diferență de lider, iar echipa de juniori, în anul trecut, a cucerit campionatul național, apreciată corespunzător în public.

Trebuie, de asemenea, relevat că echipa noastră de fotbal din divizia A este cea mai tînără dintre toate formațiile din țară. Socot că va merge pe un drum ascendent pentru a sărbători cu cinste aniversarea semicentenarului, eveniment care va prilejui serbări și emulații sportive pe măsura celor 50 de ani împliniți. Tot cu această ocazie, clubul va edita un volum jubiliar.

Atletismul, această disciplină cu obîrșia în antichitate, posedă la Cluj cîteva elemente de valoare și recorduri de prestigiu, dar adeseori roadele muncii noastre sînt culese de alte cluburi, în orașele unde sportivii se stabilesc după terminarea studiilor. Sîntem mulțumiți, totuși, că oriunde se află, ei luptă pentru gloria sportivă a patriei, rămînîndu-ne convingerea că nu se pot uita culorile clubului vestitei ALMA MATER NAPOCENSIS.

Am relevat, la începutul convorbirii noastre, importanța covîrșitoare a sportului pentru sportiv. El exercită, în același timp, și o influență binefăcătoare asupra echipelor și a sportivilor ca grupări închegate. Într-adevăr, emulațiile sportive au ceva măreț în ele, prin lupta cavalerească și cinstită pentru victorie, procurînd satisfacții... ca și amărăciuni, pe care nu le oferă nici un alt gen de manifestare. Frămîntă astfel psihicul, biciuindu-l, rafinează emoțiile și cizelează sufletul...

Și nu numai atît ! În lupta pentru a fi mai bun ca adversarul, pentru a-l învinge, sportivul dovedește multă dăruire, frizînd eroismul și prin aceasta electrizează numărul mare de spectatori care trăiesc spectacolul sportiv ca pe o acțiune proprie, generînd pasiune creatoare la toți, în toate domeniile vieții publice și particulare. Sportul, de orice natură ar fi, delectează, mobilizează. Ei are un rol educativ de masă !

Sportul e o mare școală, căreia i se cuvine și dragoste și respect.

Iată de ce, pe frontispiciul porții Parcului sportiv al universității clujene, cititorul acestei palaestra vitae, predecesorul meu la conducerea Universității, academicianul prof. dr. Iuliu Hațieganu, așezase cu atîta înțelegere, iar noi o păstrăm cu sfințenie, deviza înțeleaptă a unui gînditor antic: „PRO PATRIA EST, LUDERE DUM VIDEMUR", ca pe o realitate nedezmințită peste milenii, doarece, deși se pare că numai ne jucăm, ceea ce facem e pentru Patrie... — a încheiat convorbirea, ilustrul om de știință și rector al Universității din Cluj.

V. FIROIU

PE LUCIUL GHEȚII

AU ÎNCEPUT ÎNTRECERILE FINALE PENTRU „CUPA ROMÂNIEI" LA PATINAJ ARTISTIC

După consumarea întrecerilor preliminare pentru prima ediție a „Cupei României", de ieri, în Capitală, se întrec finaliștii competiției. Pe gheața patinoarului Floreasca s-au prezentat competitori din București și provincie, care aspiră la primele locuri în cele două categorii — juniori mari și seniori.

În prima zi a întrecerilor finale, începute ieri dimineață, juniorii s-au întrecut în proba figurilor obligatorii. După efectuarea celor 6 desene pe gheață, arbitrii au fixat următoarea ordine în clasamente: JUNIORI **Băieți**: 1. Mihai Popescu (Constructorul) 206,7 p; 2. Dezideriu Czeisner (Petrolul Brașov) 194,2 p; 3. Atanasie Bulete (Școala sportivă nr. 2) 166,7 p. **Fete**: 1. Constanța Ionescu (Constructorul) 242,6 p; 2. Mariana Ionel (Școala sportivă nr. 2) 219,8 p; 3. Letiția Păcuraru (Dinamo) 215,9 p.

Concurenții mai au de susținut cîte 2 sărituri obligatorii și o piruetă, completînd la 9 numărul figurilor impuse. Azi dimineață, concursul continuă. Intră în întrecere și seniorii, tot la figuri obligatorii. Mîine, în ultima zi a competiției, toți concurenții se prezintă la proba de figuri libere.

UN ÎNCEPUT PROMIȚĂTOR

Un grup de 30 de patinatori începători, din cadrul Școlii sportive din Brașov, s-au pregătit sub îndrumarea profesorului Carol Hertl, timp de 2 luni, pentru prima lor probă oficială de concurs. Aceasta a avut loc zilele trecute, întrecerea fiind dotată cu „Cupa Școlii sportive".

Trecînd cu succes emoțiile „examenului", o serie întreagă de patinatori și patinatoare au dovedit reale aptitudini pentru un progres viitor. La băieți, pe primele locuri s-au clasat în ordine: 1. Dorin Ionașcu 10,1 p; 2. Kissgyorgy Csaba 9,1 p; 3. Florin Gazdău 7,9 p. La categoria fetelor, cele mai bune evoluții au fost oferite de Anemarie Modiga cu 11,5 p și Alina Nagy cu 10,9 p.

ÎNTRECERILE PENTRU „CUPA CONSTRUCTORUL"

Între 1—3 martie se desfășoară la patinoarul Floreasca întrecerile pentru „Cupa Constructorul" rezervată patinatorilor din secțiile bucureștene, care nu au luat parte la competițiile cu caracter republican. Întrecerile se desfășoară la patru categorii de vîrstă, între 7 și 12 ani.

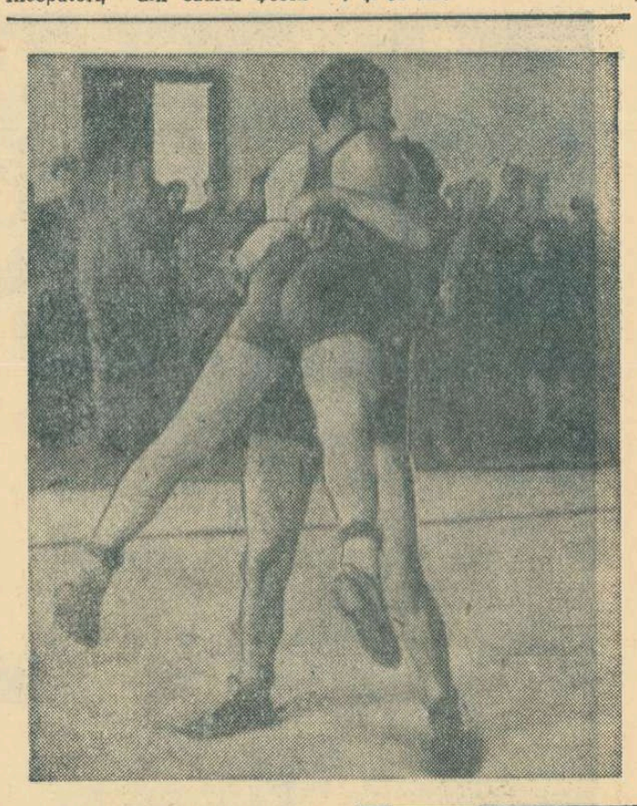

Competiția tinerilor luptători bucureșteni prilejuiește dispute pasionante. Iată o secvență de la reuniunea găzduită în sala Progresul

ÎNTRECEREA TINERILOR BUCUREȘTENI

Duminică dimineața, în trei săli din Capitală (la Dinamo, Rapid și Progresul), s-a desfășurat etapa a IV-a a campionatului orășenesc de lupte pe echipe — tineret — la greco-romane și libere. Rezultatele reuniunilor au fost cele așteptate: favoritele și-au adjudecat victoria la scoruri concludente.

DINAMO — METALUL: 15½—24½ (la libere) și 27½—12½ (la greco-romane). Clubul Dinamo a asigurat întrecerilor un cadru organizatoric corespunzător. S-au evidențiat, prin dîrzenia cu care au abordat meciurile, următoarele perechi: Gremia—Gheorghe, Cireașă—Văduva (libere), Mogildea—Răduț, Troscot—Panait și Hotăran—Iorgu (greco-romane).

La Progresul, ambele formații au evoluat slab: Steaua la libere și Progresul la greco-romane. Scor: PROGRESUL — STEAUA 32—8 (libere) și 9—31 (greco-romane). În Giulești, rapidiștii, cu un plus de experiență, i-au întrecut categoric pe tinerii de la Școala sportivă Energia, 33—7 (libere) și 35—5 (greco-romane).

O COMPETIȚIE ELOCVENTĂ...

Un loc în tribună la un concurs atletic pe teren acoperit este, după părerea noastră, cu mult mai avantajos unuia la o competiție pe un mare stadion. În sală, prin forța împrejurărilor, spectatorul este mai aproape de atleți, le simte emoția de concurs, le poate urmări pînă la finețea amănuntului fiecare gest, fiecare mișcare, într-un cuvînt, prin această apropiere, participă într-un mod direct la lupta sportivilor cu zecimile de secundă și centimetrii, la strădaniile lor pentru obținerea unor rezultate cît mai bune. În felul acesta spectatorul trăiește din plin bucuria sau amărăciunea unui atlet, este introdus și participă direct la intimitatea disputei pe care o urmărește, estompată de distanță la întrecerile în aer liber.

Iată de ce considerăm că un concurs atletic de sală poate fi comparat în totul unui spectacol de teatru în care regia, și nu numai interpreții, îi pot hotărî succesul. Și pentru că avem în minte foarte proaspete impresiile recentului concurs internațional de la Steaua, vom sublinia ca pozitivă inițiativa organizării acestei competiții, desfășurarea întrecerilor, participarea etc. Și totuși, nu de dragul de a găsi neapărat puncte negre, vom arăta că, în general, acest concurs n-a lăsat totuși impresia de suficiență, căci numărul participanților a fost prea mic în raport cu cerințele și că, datorită acestui fapt, au existat lungi perioade de timp în care nu s-a întîmplat nimic, ceea ce, firesc, a dus la oarecare somnolență ! De aceea, poate că ar fi fost bine ca organizatorii să fi știut mai din timp pe cine contează, să fi avut în vedere ca „rezervă" și alți atleți, pentru a nu se ajunge la situația de a avea șase concurente la înălțime, și doar cîte două serii la probele de alergări etc.

Fiind vorba de primul concurs internațional de acest fel se impune o serioasă analiză a desfășurării lui, pentru ca pe baza concluziilor să se poată lua din timp cele mai eficiente măsuri pentru organizarea viitoarei ediții a acestei competiții, atît în ceea ce privește participarea concurenților români cît și, în egală măsură, pe cea a atleților străini.

VALERIU RĂUȚ

Andrzej Kreszinski, conducătorul și antrenorul săritorilor cu prăjina din Polonia, el însuși fost campion al țării sale, remarca reușita acestui concurs, condițiile bune de desfășurare a întrecerilor și promitea pentru anul viitor că atleții polonezi se vor prezenta în număr mai mare și la mai multe probe. În legătură cu aceasta credem că F.R.A. va trebui să-și anunțe din timp intențiile și să facă, tot din timp, invitații de participare unui număr mai mare de atleți, din mai multe țări, alegînd pentru concurs o dată convenabilă la care să fie cît mai puține suprapuneri de alte asemenea competiții internaționale.

În ceea ce privește aspectul tehnic al întrecerilor, fără ca rezultatele să fi fost de o înaltă valoare, totuși, în ansamblu, ele pot da concursului calificativul de reușit. În această privință o comparație ni se pare mai mult decît concludentă. În același timp cu concursul nostru a avut loc la Madrid, în sala viitoarelor campionate europene, o competiție la care au participat cîțiva atleți de primă mărime. Comparînd rezultatele vom vedea că la 50 mg italianul *Ottoz*, campion european la 110 mg, a alergat 6,8 s în timp ce *Dan Hidioșanu* a obținut doar cu 0,1 s mai puțin; *Coman Agapie* a realizat pe 50 m plat același timp (5,8 s) ca și cîștigătorul de la Madrid; *Șerban Ioan* cu 2,08 m la înălțime a fost cu un singur centimetru în urma lui *Garriga* victorios în Spania etc. Și la celelalte probe similitudinea rezultatelor a fost evidentă !

Și apropo de această comparație: în timp ce *Șerban Ciochină*, indiscutabil omul nostru nr. 1 la triplu, obținea la Madrid 15,93 m, în sala Steaua am avut plăcuta surpriză să consemnăm alți trei tineri atleți care bat cu insistență la poarta consacrării internaționale: *Valeriu Răuț* 16,01 m, *Vasile Dumitrescu* 15,97 m și *Carol Corbu* 15,83 m (ultimii doi au avut sărituri de peste 16 m măsurate însă de la locul bătăii). Cu alte cuvinte, prin corespondență, Ciochină ar fi fost al treilea !... Consemnăm această situație cu satisfacția de a vedea că la triplu salt perspectiva este dintre cele mai bune. Nu de alta, dar ne gîndim că pentru a putea lua parte la J.O., Federația internațională a fixat un standard de 16,00 m (cerința forului nostru de specialitate fiind însă de 16,50 m).

Dintre fete o impresie din nou foarte bună a produs evoluția tinerelor *Aura Petrescu* și *Sanda Angelescu*.

Romeo VILARA

„CRITERIUL TINERETULUI"

ASTĂ-SEARĂ, FINALELE

Boxerii participanți la „Criteriul tineretului" își vor disputa astă-seară finalele. Au rămas în întrecere 22 de tineri, care s-au dovedit a fi cei mai valoroși pugiliști ai turneului. După disputele dîrze furnizate de ei în primele două reuniuni, este de așteptat ca finalele din seara aceasta să ofere miilor de spectatori prezenți în tribunele sălii Floreasca meciuri dinamice și de un nivel tehnic superior.

La ora 19 va răsuna prima bătaie de gong. Vor urca, rînd pe rînd, treptele ringului, următoarele „perechi": *semimuscă:* M. Aurel (Steaua) — M. Lumezeanu (Steaua); *muscă:* Pascale Iuga (C.F.A. Brăila) — Francisc Molnar (Tractorul Brașov); *cocoș:* Pavel Nedelcea (Dinamo) — Ion Petre (Voința); *pană:* Paul Dobrescu (Progresul Brăila) — Gheorghe Drugă (Tractorul Brașov); *semiușoară:* Calistrat Cuțov (Dinamo) — Tudor Miron (Voința); *ușoară:* Gheorghe Ene (Dinamo) — Valeriu Prodan (Metalul Buc.); *semimijlocie:* Victor Silberman (Steaua) — Alexandru Popa (C.S.M. Cluj); *mijlocie ușoară:* Constantin Cocîrlea (Dinamo) — Gheorghe Călin (Dinamo); *mijlocie:* Alec Năstac (C.S.O. Galați) — Tudor Ivan (Progresul); *semigrea:* Petre Pîrvu (Energia Cîmpina) — Anghel Iancu (Steaua); *grea:* Ion Sănătescu (Dinamo Craiova) — Vasile Lehăduș (C.S.O. Galați).

RAPID — POLONIA 6—2

Aseară s-a disputat în sala Giulești întîlnirea dintre echipele feroviare Rapid și Polonia Varșovia. Prezentîndu-se foarte bine din punct de vedere fizic, rapidiștii au obținut victoria cu scorul de 6—2, o impresie bună lăsînd îndeosebi Ispas, Streche și Gologan, ultimul reușind să-și pună adversarul de cinci ori k.d. Oaspeții au opus o rezistență slabă, patru dintre ei pierzînd înainte de limită. Rezultatele tehnice: Șt. Constantin (R.) b.p. Witkowski; St. Ispas (R.) b.ab. III Bukowski; I. Streche (R.) b.ab. I Kulpanovski; Gh. Gologan (R.) b.ab. III Wroblewski; C. Stanciu (R.) b.p Gawroriski; N. Tudor (R.) b.ab. II Maliszewski; Kurek (P.) b.p. Dobre; Skoczez b.k.o. N. Motoc.

Miercuri, de la ora 18, în sala Floreasca este programat meciul revanșă.

ECHIPELE STEAUA ȘI RAPID — LIDERE ÎN CONTINUARE ÎN DIVIZIA A

Înainte de a vedea situația în cele trei grupe de echipe participante la întrecerea din ediția 1967/1968 a diviziei A — cîteva amănunte de la două din meciurile desfășurate duminică în cadrul etapelor a VII-a și, respectiv, a VIII-a și de la care n-am publicat luni decît rezultatele.

Minerul Baia Mare — Celuloza Brăila (m) 3—0 (8, 13, 11). Partida a durat mai puțin de o oră și a fost de scăzut nivel tehnic, abundînd în greșeli de ambele părți. Gazdele își datorește victoria superiorității în ceea ce privește combativitatea. S-au remarcat, de la învingători, **Rău, Vaida** și **Cosma**, iar de la învinși, **Brandenburg** și **Postolache**. Întîlnirea a fost condusă bine de arbitrii clujeni **M. Herța** și **N. Bucșe.**

T. TOHATAN
corespondent principal

Drapelul roșu Sibiu — Rapid București (f) 0—3 (—9, —8, —6), după 72 de minute de joc, în care sibiencele au ținut, deseori, pasul cu feroviarele, aceasta, desigur, în mare parte, ca urmare a oboselii bucureștencelor, încă nerefăcute după eforturile depuse în cele două partide (10 seturi) susținute joi și vineri cu voleibalistele japoneze. Superioritatea experienței oaspetelor și-a spus însă clar cuvîntul în finalurile seturilor. De la Rapid s-au evidențiat **Tudora, Todorovschi** și **Baga.** Cele mai eficace de la Drapelul roșu — **Fleșeriu, Lutsch** și **Stoica.** Bun — arbitrajul prestat de **V. Chioreanu** (Cluj), secundat de **Gh. Borghida** (Timișoara).

I. BOȚOCAN — coresp.

Și acum, iată cum se prezintă situația în clasamentele diviziei A după jocurile disputate sîmbătă 24 și duminică 25 februarie:

MASCULIN
SERIA I

1.	Steaua București	7	7	0	21: 5 14
2.	Dinamo București	7	6	1	19: 7 13
3.	Viitorul Bacău	7	4	3	15:13 11
4.	Petrolul Ploiești	7	2	5	8:18 9
5.	I.C.F. București	7	1	6	10:18 8
6.	Alumina Oradea	7	1	6	7:19 8

SERIA A II-A

1.	Rapid București	7	7	0	21: 5 14
2.	Minerul B. Mare	7	3	4	10:14 10
3.	Polit. Galați	5	4	1	14: 5 9
4.	Farul C-ța	7	2	5	8:19 9
5.	Celuloza Brăila	6	2	4	9:12 8
6.	Tractorul Brașov	6	1	5	8:15 7

FEMININ

1.	Rapid București	8	8	0	24: 1 16
2.	Dinamo București	8	8	0	24: 2 16
3.	Penicilina Iași	8	5	3	17:10 13
4.	C.S.M. Sibiu	8	5	3	19:14 13
5.	Farul C-ța	8	4	4	16:17 12
6.	C F. București	8	4	4	13 19 12
7.	Univ. Cluj	8	2	6	12:20 10
8.	Univ. Craiova	8	2	6	7:20 10
9.	Drap. roșu Sibiu	8	1	7	7:21 9
10.	Medicina Buc.	8	1	7	6:21 9

Verificări în vederea returului la „B"

PIATRA NEAMȚ (prin telefon). — În scopul verificării pregătirii desfășurate pentru returul întrecerii din cadrul diviziei B, care începe duminică 3 martie, la Piatra Neamț a fost organizată și a avut loc, în zilele de 24 și 25 februarie, o competiție feminină dotată cu „Cupa Ceahlăul". La turneul respectiv au luat parte patru echipe, și anume: **Ceahlăul Piatra Neamț, Universitatea Iași, Voința Miercurea Ciuc** și **I.C.F. București.** Trofeul a fost cîștigat de **I.C.F.**, prima în clasament, succedată, în ordine, de **Ceahlăul, Voința** și **Universitatea**, în urma rezultatelor: **I.C.F. — Ceahlăul 3—1, I.C.F. — Voința 3—1, I.C.F. — Universitatea 3—1; Ceahlăul — Voința 3—0, Ceahlăul — Universitatea 3—1; Voința — Universitatea 3—0.**

C. NEMȚEANU — coresp.

fotbal

Progresul învinsă în Iugoslavia

Echipa Progresul a evoluat duminică în Iugoslavia, în localitatea Zrenianin, unde a întîlnit formația locală Proleter, care activează în campionatul primei categorii. Victoria a revenit gazdelor cu 1—0.

MECIURI AMICALE

A.S. CUGIR — INDUSTRIA SÎRMEI C. TURZII 3—1 (1—1). Autorii golurilor: Pașcanu (min. 20 și 80 din 11 m), Ghergheli (min. 89), respectiv. Sardi (min. 7). **(M. Vilceanu).**

METALUL HUNEDOARA — ELECTROPUTERE CRAIOVA 1—1 (1—1). Golurile au fost marcate de Popescu (min. 1) pentru Electroputere și Popa (min. 69, autogol) pentru Metalul. **(V. Albu).**

CHIMIA TR. MĂGURELE — ELECTRONICA OBOR BUCUREȘTI 0—1 (0—1). Unicul gol a fost realizat de Ion Constantin (min. 14). **(D. Gruia).**

OLIMPIA ORADEA—STEAUA ROȘIE SALONTA 3—0 (2—0). Au înscris: Sacaci III (min. 22 și 80) și Petrică (min. 55). **(Ilie Ghișa).**

CRIȘUL ORADEA — MEDICINA CLUJ 1—0 (0—0). Crădenii au evoluat slab. Singurul gol a fost înscris de Kun I (min. 70). **(V. Sere).**

PROGRESUL BRĂILA — METALUL BUZĂU 0—0. Jocul a fost mai frumos în repriza a doua, însă s-a ratat mult. **(D. Hristache).**

OLIMPIA GIURGIU — S.N. OLTENIȚA 4—2 (3—1). Au marcat: Angelescu (min. 80 și 89), Storobăneanu (min. 43), Cojocaru (min. 81), respectiv Baltag (min. 15), Ghegheli (min. 57). **(T. Barbălată).**

DUNĂREA GIURGIU — VISCOFIL BUCUREȘTI 2—1 (2—0). Autorii golurilor: State (min. 19 și 85) pentru Dunărea, Marin (min. 90) pentru Viscofil. **(B. Traian).**

De vorbă cu antrenorul Ion Bălănescu

- **Mai multe „variante" pentru postul de fundaș dreapta**
- **Dobrin — „piesă tactică" în jocul echipei noastre — va dejuca intențiile adversarului.**
- **„Dorim să confirmăm presa bună pe care am avut-o în toamnă"**

Trei înfrîngeri, un rezultat de egalitate — iată bilanțul cu care s-a înapoiat F. C. Argeș din turneul (de patru partide) întreprins în R. D. Germană între 14 și 21 februarie; un bilanț cu atît mai supărător cu cît aparține unei formații cu aspirații la titlul de campioană. Și nu este de ignorat nici amănuntul că doi din partenerii de întrecere, Dynamo Berlin și Dynamo Schwerin, activează în liga secundă.

Avem în față rezultatele complete ale turneului (cu scorurile finale și la repriză) și pe... antrenorul Ion Bălănescu care, intuind insatisfacția provocată de echipa pe care o pregătește, împreună cu Eugen Mladin, se simte dator cu unele explicații.

— În toate cele patru partide — deschidem noi dialogul — ați „stat bine" la pauză. La două dintre ele ați avut și conducerea. Să ne explicăm însuccesele mai mult prin scăderi la capitolul pregătire fizică?

— Nu, hotărît nu, deși aparențele ar conduce la această concluzie. Evoluțiile mai slabe din partea a doua a meciurilor se datoresc, în principal, faptului că, în dorința de a verifica întreg lotul, am efectuat numeroase schimbări, introducînd în formație jucători de rezervă. Procedînd astfel nu am putut evita niște înfrîngeri, dar am reușit o bună verificare a tuturor celor 18 jucători care au efectuat deplasarea. Și, dacă ne gîndim bine, acesta este scopul principal al oricărui turneu cu caracter de pregătire.

— S-a conturat, deci, 11-le pentru retur...

— În linii mari, da. Căutăm un înlocuitor pentru Ioachim Popescu care, deocamdată, n-a fost recuperat pentru fotbal. În turneu, pentru postul de fundaș dreapta am încercat pe Ioniță și pe Ciolan, acesta din urmă un junior din pepinieră proprie, deosebit de dotat, care nu s-a intimidat de loc de faima lui Vogel, de la F. C. Karl Marx Stadt, ținîndu-l la respect o repriză întreagă. Nu ne-am decis încă pe cine vom titulariza în acest post. Mai este posibilă o „variantă" cu Păciulete, folosit în turneu, cu mare eficiență, pe post de fundaș central dreapta...

— ...locul inamovibil al lui Barbu.

— Dar care s-ar putea să acuze oboseală după lungul turneu din Brazilia. Și, în această situație, va reintra ceva mai tîrziu. Ca și Coman, de altfel...

— Un singur post descoperit, dar care antrenează, se pare, mai multe modificări. Spuneți-mi, de pildă, în cazul în care Ioniță va întruni mai multe sufragii pentru postul de fundaș dreapta, cum va arăta linia mijlocașilor?

— Prepurgel—Olteanu; este o formulă destul de omogenă pe care am mai utilizat-o cu bun randament în cîteva meciuri.

— Referitor la capitolul tactică: veți prezenta ceva nou-tăți în retur?

— În mare, vom păstra ideea de joc folosită în toamnă. Mici corective vom aduce doar jocului lui Dobrin, și aceasta în dorința de a contracara eventualele intenții ale adversarilor noștri, mereu interesați în a neutraliza această importantă „piesă tactică" la F. C. Argeș.

— Așadar, pe plan tactic căutați mereu elemente inovatoare iar din punct de vedere al pregătirii fizice, spuneați la început, formația a răspuns solicitărilor. Ne-ar interesa cum se prezintă echipa la cellalți factori — tehnic, psihic — ai jocului?

— Chiar dacă nu ați fi adus vorba despre acestea, aș fi ținut eu să vă spun cîte ceva, întrucît confruntarea cu fotbaliștii din R. D. Germană mi-a întărit pe deplin unele constatări mai vechi. În privința tehnicii, de exemplu, toate echipele cu care am jucat ne-au fost inferioare, sub acest aspect probînd cunoștințe tehnice oarecum rudimentare. Numai că puținul pe care-l știu îl aplică cu maximum de seriozitate pe întreaga durată a partidei. Cei pentru care tehnica nu mai are nici un fel de secrete, mă refer la Dobrin, la Dumitriu II, Ivansuc, etc., alunecă des pe panta „numerelor personale", atît de dăunătoare. Cam la fel se prezintă lucrurile și cînd ne referim la factorul psihic. În loc să lupte timp de 90 de minute din proprie convingere, jucătorii noștri apasă pe accelerator numai sub impulsuri exterioare (indicații de pe margine, făcute pe un ton mai energic), toate acestea explicînd, în ultimă analiză, inconstanța în comportare.

— Cum vedeți rezolvarea?

— Sistînd, o dată pentru totdeauna, orice tendință de cocoloșire a lipsurilor, de imixtiune în treburile noastre, ale antrenorilor. În ceea ce ne privește, rămîne doar să găsim metodele pedagogice cele mai adecvate.

— Ce ne puteți spune pentru retur?

— Că dorim din tot sufletul să confirmăm presa bună pe care am avut-o în toamnă...

G. NICOLAESCU

Antrenamentele continuă. Paralel cu meciurile amicale, la echipe se lucrează intens pentru pregătirea fizică a jucătorilor. Colaboratorul nostru N. Tokacek a surprins pe peliculă un aspect de la antrenamentul echipei T.U.G. București din campionatul juniorilor

Din Timișoara am primit primele ecouri la ancheta noastră internațională

CE LOC OCUPĂ EDUCAȚIA FIZICĂ ÎN ȘCOLILE DIN ȚARA DV.?

TRIPTICUL PROBLEMELOR NOASTRE:

1. Climat favorabil; 2. Condiții de lucru; 3. Cadre de specialitate

Ancheta privind educația fizică în școlile altor țări m-a interesat mult și o discuție pe marginea ei mi se pare foarte utilă. Îmi voi expune părerea referitoare la situația din școlile noastre atît prin prisma funcției de profesor de specialitate, ca și prin aceea de fost director al unei Școli medii tehnice de cultură fizică.

Pentru ca educația fizică să-și îndeplinească în întregime multiplele sarcini trebuie să i se asigure: 1. Un climat favorabil; 2. Condiții bune de lucru (bază materială, echipament); 3. Cadre de specialitate pasionate și pricepute.

La noi în țară — cu regret o spun — mai dăinuie, încă, în rîndul părinților și chiar printre cadrele didactice concepția că educația fizică și sportul ar sustrage pe elevi de la învățătură. Pentru combaterea acestei concepții trebuie să se lupte prin toate mijloacele. Presa, radioul și televiziunea au un rol major în lămurirea maselor — de la părinți și pînă la cadre didactice — asupra importantului aport pe care îl are educația fizică în întărirea sănătății copiilor, în formarea unor oameni multilateral dezvoltați.

Copiii trebuie atrași spre practicarea mișcării și a exercițiului fizic de la o vîrstă cît mai fragedă. Pentru a reuși aceasta este, însă, nevoie de condiții materiale adecvate pentru desfășurarea educației fizice. Baza materială deficitară este o cauză esențială, care face ca educația fizică să nu se ridice la nivelul pe care-l dorim și la care ar trebui să fie. Am vizitat o serie de țări și am văzut că pe lîngă fiecare școală, fie din mediu urban fie din cel rural, s-au construit săli și terenuri de sport.

În ceea ce privește problema cadrelor, aș ține să subliniez, în primul rînd, faptul că indiferent de condițiile de lucru, pasiunea profesorului pentru meseria aleasă este un factor hotărîtor în rezultatele care îi vor încununa activitatea. Conducerea procesului instructiv-educativ nu este ușoară, deoarece multiplele sarcini care decurg din acest proces cer profesorului de specialitate să cunoască cele mai moderne metode de lucru, să folosească cu pricepere exercițiile fizice ținînd seama de particularitățile de vîrstă ale elevilor, să formeze un tineret cu o înaltă ținută morală.

Dar chiar în pregătirea cadrelor didactice este necesar să se producă o schimbare. Profesorul trebuie să fie pregătit să instruiască elevii în mai multe ramuri sportive, ori aceasta înseamnă ca el să renunțe, în cadrul școlii, la specializarea pe care și-a însușit-o ca student al Institutului de cultură fizică.

În legătură cu pregătirea elevilor, aș propune ca elevii care nu pot fi cuprinși în specializare să fie îndrumați de profesorul de educație fizică spre școlile sportive. Aceste școli pot aduce o contribuție importantă în progresul sportului de performanță și ar fi bine, cred, ca ele să-și orienteze preocupările spre sporturile individuale (olimpice). Evident, acolo unde există o tradiție bine statornicită a jocurilor sportive, unde există condițiile necesare pentru practicarea lor, acestea nu vor fi ocolite.

Pe timpul cînd funcționau S.M.T.C.F.-urile, o bună parte din componenții loturilor naționale erau elevii acestor unități de învățămînt. (Nu înțeleg nici acum de ce s-a renunțat la un lucru care a dat rezultate bune?).

Directorii actualelor licee cu program de educație fizică ar trebui să fie profesori din această specialitate. La Liceul nr. 4 din Timișoara, de exemplu, liceu cu tradiție în sportul românesc, s-au perindat la conducerea lui nu mai puțin de cinci-șase directori, dar nici unul de specialitate. Ar mai fi de dorit ca aceste unități de învățămînt să aibă regim de cămin, prevăzîndu-se totodată o alocație pentru hrană corespunzătoare efortului depus de elevi.

Conf. univ.
Cornel IOVANESCU
șeful catedrei de educație fizică și sport de la Universitatea din Timișoara

MAI MULTE LECȚII DE EDUCAȚIE FIZICĂ!

Ancheta realizată de ziarul de specialitate cu privire la educația fizică școlară din mai multe țări a fost urmărită, cred, cu multă atenție de factorii interesați. Mă refer la profesorii de educație fizică, la celelalte cadre didactice, la Ministerul Învățămîntului și C.N.E.F.S.

Am citit cu atenție articolele publicate, ajungînd la concluzia că și în țara noastră trebuie să se acorde educației fizice importanța cuvenită pentru ca ea să-și îndeplinească în întregime sarcinile pe care le are. Dintre multiplele sarcini mă voi referi doar la una: ÎNTĂRIREA SĂNĂTĂȚII.

Trebuie să avem un popor sănătos și aceasta nu numai pentru ca să contribuie din plin la prepășirea țării noastre, dar și pentru că sănătatea constituie principala condiție a unei vieți fericite. **Cum asigurăm sănătatea noilor generații? Pentru a realiza acest deziderat consider că trebuie să întrunim, neapărat, doi factori primordiali: BAZA MATERIALĂ și PROFESORI DE SPECIALITATE.**

Cînd spun bază materială mă refer atît la spațiul în aer liber, cît și la cel acoperit. S-au construit în ultimii 10—15 ani foarte multe școli noi, dar puține dintre ele au și săli de gimnastică. Din motive de economie? Nu sînt specialist în construcții, dar, după cîte am aflat, o sală de sport de pe lîngă o școală nouă ar costa cinci-șase sute de mii de lei, sumă care este cu puțin mai mare decît cea cheltuită, de obicei, pentru aleile asfaltate din jurul școlilor, pentru spațiile verzi și rondurile de flori.

O altă situație nefirească! Liceul nr. 2 din Timișoara nu are nici curte de recreație, iar policlinica orașului dispune de un spațiu imens nefolosit!! Secolul nostru este caracterizat de o viață trepidantă. Nu trebuie, oare, să creăm posibilități de relaxare prin sport pentru copiii noștri? Pentru ca această relaxare să fie mai eficientă ar fi de dorit să se prevadă mai multe lecții de educație fizică. Necesitatea activității fizice se resimte și la elevii mai mici, așa încît educația fizică ar putea fi inclusă în program chiar de la clasa I, cu două lecții pe săptămînă, plus alte două de activități sportive.

O condiție esențială pentru a asigura o dezvoltare corespunzătoare educației fizice în școli o constituie schimbarea mentalității unor cadre didactice care consideră că sportul sustrage copilul de la obligațiile lui școlare.

Cînd baza materială va fi asigurată, cînd profesorii de specialitate vor munci cu pasiune, cînd celelalte cadre didactice vor înțelege menirea educației fizice, atunci sportul școlar își va putea realiza cu succes sarcinile care-i stau în față.

prof. Constantin LACHE
director adjunct al Liceului cu program de educație fizică din Timișoara

ECUSONUL ȘCOLII

Cîteva litere cusute cu dibăcie și încadrate de un chenar auriu pe o bucată de stofă: așa arată ecusonul școlii generale nr. 30 din cartierul bucureștean Tei, pe care-l poartă cu mîndrie școlarii pe echipamentul lor sportiv. Aici sportul este un bun prieten al tuturor — elevi și profesori.

„Școala noastră nu a împlinit nici cinci ani de existență, ne spune tov. director-adjunct, *Cornel Stănescu. Cînd am intrat în ea, nu aveam nici un fel de bază sportivă. Acum, aș putea spune, nu ne lipsește nimic. Microstadionul din curte cuprinde terenuri de fotbal, de volei, de handbal, amenajate din fondurile școlii, prin muncă voluntară și cu sprijinul comitetului de părinți. Au mai fost amenajate două săli de sport pentru sezonul rece; ne-am procurat materialele și echipamentul strict trebuincioase, pe care fetele au cusut, în orele de „Mîini îndemînatice", ecusonul școlii. Dacă ați ști ce mult înseamnă pentru copii această emblemă!*

Pentru un privitor oarecare, însemnul aplicat pe tricoul unui sportiv este doar un banal mijloc de diferențiere a concurenților. Pentru tînărul chemat să reprezinte colectivitatea din care face parte, el constituie însă resortul entuziasmului, îmboldul la mobilizarea tuturor energiilor, apa vie generatoare de noi puteri. Pentru elevii noștri — îndrăgostiți de sport — ecusonul brodat pe echipament constituie și un îndemn la obținerea unor rezultate bune la învățătură. Mulți dintre cei care stăteau mai slab la acest capitol au fost determinați să studieze cu sîrg pentru îndreptarea situației; altfel, riscau să facă sport numai în ora de educație fizică, să nu participe la emoționantul moment de la sfîrșitul campionatelor inter-clase: înmînarea tricourilor de campioni cu ecusonul școlii".

Intrăm, pentru cîteva momente în sălile de sport. Sînt pline. Au ore profesoarele *Ana Bucur* și *Ilinca Rizea*. Copiii execută cu siguranță exerciții de gimnastică sub privirile atente ale acestora.

„Nu numai profesorii de educație fizică sînt îndrăgostiți de meseria lor — continuă tov Stănescu, după ce părăsim sălile. *Sportul ne interesează pe toți".*

Într-adevăr, pasiunea pentru sport este generală în Școala nr. 30. Astfel, profesorul de matematică *T. Sîrbu*, este... antrenor voluntar al echipei de fotbal a clasei la care este diriginte. Însuși directorul adjunct — fost jucător de baschet — poate fi văzut adesea printre elevi, cărora le împărtășește din experiența sa, le insuflă dragoste față de culorile școlii. Profesorul de chimie, *Gh. Iancu*, este mereu printre sportivi, ca și învățătorul *Grigore Lăngescu*...

După ce am continuat itinerariul prin laborator (unde am notat prezența unui aparat de filmat, a cîtorva filme și diafilme cu subiect sportiv), prin ateliere și pe la „Colțul sportului", care cuprinde fotomontaje din timpul desfășurării competițiilor sportive, după ce am admirat măiestria cu care mîinile harnicelor fete au înserat numele școlii pe tricouri, le-am ascultat pe tinerele profesoare de educație fizică.

„Fotbalul este marea pasiune a școlarilor noștri. Cît de mult îi stimulează pe copii! Ca să fie admis în echipa clasei, elevul trebuie să aibă numai note mari..."

„Primul campionat l-am organizat în 1966, cu 21 de echipe. Au fost atribuite atunci cîștigătorilor, în cadru festiv, tricourile de campioni, precum și diplome, de către invitatul nostru, fostul internațional Petre Steinbach, care le-a vorbit apoi băieților despre activitatea sa. Și anul acesta deschiderea s-a făcut în cadru festiv..."

„Avînd în vedere caracterul stimulativ al competițiilor sportive, ne-am gîndit (de fapt, a fost și dorința elevilor) să organizăm asemenea întreceri și la alte discipline: handbal, baschet, gimnastică, atletism. Pentru ultimele două am făcut propagandă cu ajutorul filmului și sperăm să avem succese asemănătoare"...

Din carnetul de însemnări nu lipsesc o serie de succese ale școlarilor de aici în competițiile locale de fotbal, handbal și gimnastică. Deși este tînără, fără o tradiție consolidată, Școala nr. 30 se numără printre școlile fruntașe la capitolul sport. Notăm și numele cîtorva elevi: Maria Gurgu, Gh. Scupra, Gh. Traciuc, C. Condrea, E. Vecerdea, care, prin rezultatele obținute în sport și la învățătură, fac cinste ecusonului.

Aurelian BREBEANU

Lotul feminin ne promite surprize plăcute; le așteptăm!

— Convorbire cu antrenorul NICOLAE COVACI —

În cadrul pregătirilor pentru reluarea activității competiționale și participării la viitoarele competiții internaționale, un grup de gimnaste din lotul național s-a aflat o perioadă la Brașov. Am avut o convorbire cu unul din antrenorii care au însoțit pe gimnaste, NICOLAE COVACI, pe care l-am solicitat să ne răspundă la cîteva întrebări:

— ÎN CE STADIU SE AFLĂ PREGĂTIREA GIMNASTELOR CU CARE AȚI LUCRAT?

— După cum știți, ne-am deplasat la Brașov pentru a continua pregătirea începută de gimnaste încă din luna ianuarie, la cluburile lor. Din mica noastră delegație au făcut parte gimnaste îndreptățite să aspire în acest an la tricourile echipei naționale: Elena Ceampelea, Rozalia Filipescu, Lucia Chiriță, Rodica Apăteanu, Olga Ștefan, Rodica Chesa, Maria Andrioaie, Claudia Pandelescu, Elena Călin și Mariana Bozolan.

Pe noi, antrenorii, ne-au preocupat îndeosebi perfecționarea legărilor și mișcărilor de la exercițiile impuse, retușarea (îmbunătățirea) exercițiilor libere, la toate aparatele. Unele gimnaste au modificat mai mult, altele mai puțin, dar toate cu scopul ca în acest an gimnastele din lot să se prezinte, atît în concursurile interne cît și în cele internaționale, cu exerciții care să se situeze din punct de vedere al conținutului și concepției la un mai ridicat nivel. Firește, sperăm — deopotrivă — ca și execuția să fie la înălțimea exigențelor mereu sporite impuse de progresul impetuos al gimnasticii pe plan mondial.

— CE ANUME MODIFICĂRI AU FOST OPERATE ÎN EXERCIȚIILE GIMNASTELOR FRUNTAȘE? NU CREDEȚI CĂ INTRODUCEREA UNOR ELEMENTE SAU LEGĂRI NOI AR PUTEA INFLUENȚA NEGATIV COMPORTAREA SPORTIVELOR?

— Să mă refer, mai întîi, la ceea ce am făcut. Toate gimnastele și-au îngreuiat considerabil exercițiile, fapt pe care-l consider pozitiv, o bună execuție asigurînd o bună notare pe plan internațional. Rozalia Filipescu, de pildă, și-a schimbat mult exercițiul la bîrnă, ea stăpînind deja numeroase elemente de dificultate la acest aparat. Săriturile și paralelele, care ne-au dat atîtea bătăi de cap în meciurile cu R.D. Germană și Franța din toamna anului trecut, au fost în centrul atenției noastre. Toate gimnastele și-au însușit un repertoriu nou de sărituri, variate, originale. Ceampelea și Chiriță — stînd echer, Filipescu — roată laterală cu întoarcere 3/4, iar Apăteanu pregătește o săritură nouă: stînd pe mîini cu întoarcere 360 grade; la paralele toate gimnastele și-au îmbunătățit coborîrea, care este acum mult mai dificilă (de regulă cu întoarcere).

În ceea ce privește utilitatea, pentru această perioadă, a modificărilor operate în exercițiile liber alese cu care gimnastele vor concura în acest an, problema comportă, într-adevăr, un oarecare risc. Dar, nu e mai puțin adevărat, tot un risc era și prezentarea în competiții internaționale cu exerciții care nu se ridicau la un nivel acceptabil din punct de vedere al conținutului și compoziției. Între aceste două riscuri, l-am ales pe cel dintîi și cred că alegerea a fost inspirată. Îmi întemeiez afirmația pe modul în care fetele au recepționat schimbările survenite, toate trecînd cu bine acest examen și am speranța că ele se vor prezenta bine și la primele întreceri ale anului, fixate chiar pentru luna viitoare.

— CUM V-A CONTINUA PREGĂTIREA?

— Împreună cu Emilia Liță și Victor Cibi ne vom ocupa mai departe de gimnastele din lotul național, pregătirea urmînd să se desfășoare în Capitală. Sperăm să putem convoca și alte gimnaste, în afara celor mai înainte menționate, astfel ca să avem în primăvară un mai mare număr de sportive bine pregătite din care să selecționăm echipa reprezentativă a țării.

★

Eforturi sporite, încercări și experimentări, poftă mai mare de lucru decît în anii precedenți, perspectiva înghebării unui lot mai larg (pe care o dorim de mult realizată) — iată coordonatele pe care se înscrie activitatea gimnastelor noastre fruntașe în acest început de an olimpic. Sînt motive care măresc considerabil interesul față de startul gimnasticii noastre în sezonul competițional 1968, sezon bogat în numeroase întreceri de mare anvergură.

Constantin MACOVEI

Accesul interzis!

● **La galele de box organizate de asociația sportivă U.M. Timișoara, corespondentul ziarului nostru, C. Crețu, nu are acces pe baza legitimației, ci numai dacă prezintă bilet de intrare. Deși s-a explicat organizatorilor că aceasta este o practică greșită, „cerberii" n-au cedat și procedeul se menține.**

Ceea ce ni se pare mai straniu este că la alte competiții sportive nu se întîmpină asemenea obstrucții. Oare cellalți organizatori nu luptă pentru realizarea planului de venituri? Cei de la U.M.T. pretind că din cauza firavelor încasări sînt nevoiți să procedeze așa. Dar noi nu putem crede că se însănătoșesc finanțele unei asociații cu prețul unui bilet. Încasările slabe se datoresc, poate, evoluțiilor în ring de factură submediocră ale boxerilor asociației, modului uneori lamentabil în care ei se prezintă în fața publicului și în fața adversarilor. În orice caz, practica de pînă acum împiedică popularizarea propriilor acțiuni ale asociației U.M.T. (P. ARCAN — coresp. principal).

● **În sala de sport a clubului Nicolina, de pe lîngă Uzina Mecanică din Iași, se pregătesc, sub atenta conducere a antrenorilor, tinerii boxeri și luptători ai clubului. Antrenamentele au loc în fiecare zi DUPĂ AMIAZĂ. Școala profesională Nicolina (din aceeași incintă) a solicitat clubului permisiunea ca în orele de DIMINEAȚĂ elevii să-și desfășoare lecțiile de educație fizică în sala de sport, dar ea s-a lovit de un refuz categoric, deși din rîndurile acelorași elevi sînt selecționați sportivii clubului respectiv. Unde se desfășoară acum orele de educație fizică? În curte, în sălile de clasă, numai în sala de sport nu! Este oare rațional ca în cadrul aceleiași instituții — Uzina Mecanică — să existe asemenea discriminare, atîta lipsă de înțelegere pentru pregătirea fizică a elevilor? Ceva mai mult, școala are aparatele ei de gimnastică și, deci, nu le-ar folosi pe cele ale clubului. Atunci de ce se opun diriguitorii și nu-i lasă pe elevi să se bucure de ambianța sălii de sport în orele de educație fizică; bineînțeles, atunci cînd aceasta nu este folosită pentru antrenamentele secțiilor de box și lupte?**

D. DIACONESCU
corespondent principal

Azi, ultima zi pentru concursul PRONOEXPRES

De la introducerea extragerilor duble la PRONOEXPRES, această formulă tehnică a fost apreciată de către participanți, dovada cea mai grăitoare fiind fondurile de premii înregistrate concurs de concurs.

În același timp, și premiile au înregistrat o creștere substanțială la ambele extrageri. Astfel, la concursul nr. 1 din 3 ianuarie au fost înregistrate: un premiu de 95.285 lei (extragerea I) și unul de 40.579 lei (extragerea a II-a), la concursul nr. 3 din 17 ianuarie 1968: un premiu de 68.676 lei (extragerea I) și 48.912 lei (extragerea a II-a), concursul nr. 5 din 31 ianuarie 1968 a înregistrat: un premiu de 68.438 lei (extragerea I) și 43.471 lei (extragerea a II-a), iar concursul special PRONOEXPRES din 7 februarie 1968 a înregistrat, la extragerea a II-a, un premiu de 124.929 lei, în afara celor 33 de autoturisme.

Oricine poate obține un asemenea premiu participînd săptămînal la concursurile PRONOEXPRES.

Azi este ultima zi cînd mai puteți juca la concursul PRONOEXPRES de mîine, a cărui tragere va avea loc la București, în calea Șerban Vodă nr. 209 (Clubul Adesgo).

REZULTATELE TRIERII PROVIZORII DE LA CONCURSUL PRONOSPORT Nr. 8

În urma trierii buletinelor depuse la concursul Pronosport Nr. 8 din 25 februarie 1968 au fost stabilite următoarele rezultate provizorii:

Categoria I: 16 variante cu 12 rezultate exacte

Categoria a II-a: 119,5 variante cu 11 rezultate exacte

Categoria a III-a: 873,5 variante cu 10 rezultate exacte.

AUTOTURISME
PRIMEȘTE în Consignație
și VINDE
unitatea din București,
calea Rahovei nr. 224

Actualitatea internațională

ÎNTRECEREA SUPREMĂ A PATINATORILOR ARTISTICI

Tripticul marilor competiții de patinaj artistic — campionatele europene, Jocurile Olimpice, campionatele mondiale — își programează, în această săptămînă, ultimul act. La Geneva, încep azi întrecerile pentru titlurile de campioni mondiali, în cele patru probe clasice : individual masculin, individual feminin, perechi și dansuri. Întrecerile constituie o atracție deosebită nu numai pentru spectatorii care timp de șase zile vor lua, cu asalt tribunele modernului patinoar acoperit din orașul considerat altă dată drept capitala diplomatică a lumii, ci și pentru milioane de telespectatori care, pe întreg cuprinsul continentului, vor urmări pe micile ecrane, evoluția așilor alunecării pe gheață.

Pentru a doua oară într-un răstimp de numai trei ani, Elveția este gazda campionatelor mondiale de patinaj artistic. In 1966 ele aveau ca loc de desfășurare, în decorul feeric al Alpilor, patinoarul de altitudine de la Davos. In ultima vreme, forul internațional de patinaj (I.S.U.) preferă însă patinoarele acoperite, cele care oferă maximum de garanție a unor condiții optime de desfășurare pentru competițiile de patinaj artistic, astfel că acestea părăsesc cadrul tradițional pentru a poposi în orașele de la țes, Geneva — a 50-a ediție a C.M. — se situează pe linia acestor cerințe.

Pe plan strict sportiv, întrecerile de la Geneva promit „suspens"-uri, în special, la proba masculină, unde ierarhia statornicită în ultimele sezoane tinde să se frîngă, sub impulsul forțelor noi din rîndul competitorilor ce aspiră la definitiva consacrare. Mai ales acum, cînd locul întîi este total „vacant", după retragerea învingătorului de la Grenoble, Wolfgang Schwartz. Dacă ne-am ghida exclusiv după rezultatele din concursul olimpic, atunci pe prima treaptă a podiumului ar trebui să promoveze patinatorul american Tim Wood, talonat de francezul Patrick Pera. Dar, să nu uităm că în urma acestora se află un „outsider" redutabil, actualul deținător al titlului mondial, Emmerich Danzer. Anul trecut, la Viena, el repeta victoria sa din competiția supremă. Probabil că Emo, consacrat pentru prima oară campion mondial la Davos, va dori să cucerească, în fața elveților, a treia sa medalie de aur, probabil, ultima din carieră.

Ca totdeauna, însă, pronosticurile sînt riscante. Vom consemna, totuși, ca fapt evident, ponderea, poate decisivă și aici, a figurilor obligatorii care, dacă vor fi apreciate în mod diferit de arbitrii mondialelor, vor permite lui Danzer să abordeze, fără emoții prea mari, proba de libere, unde rămîne superior. Afară de cazul cînd și aici se va produce o surpriză, printr-un asalt încununat de succes al competitorilor de peste Ocean, dintre care Timothy Wood, Mischa Petkewicz și canadianul Jay Humphrey ni se par cei mai redutabili. Ca o curiozitate, notăm că Wood s-a clasat al 9-lea la Viena, iar Humphrey al 12-lea. Petkewicz este debutant. Pera are, la ultimele trei ediții ale mondialelor, următoarele locuri : 15, 6, 7. Iar cehoslovacul Nepela, alt concurent notabil : 16, 8, 6.

Să rămînem în domeniul cifrelor și pentru cealaltă probă individuală, cea feminină. Aci, ordinea Peggy Fleming — Gaby Seyfert — Hanna Maskova, stabilită anul trecut la Viena, s-a păstrat și la Olimpiada de la Grenoble. Pentru primele două ea datează chiar de la Davos. Singurele concurente care par a emite pretenții justificate pentru un loc pe podium ar mai fi americanca Albertina Noyes (locul 9 la Davos, 7 la Viena, 4 la Grenoble), japoneza Kumiko Okawa (10, 5, 8) și maghiara Zsuzsa Almassy (a 6-a la Grenoble). Dar și austriaca Trixy Schuba, foarte tare la impuse, ca și canadianca Karen Magnussen, cu excelentul ei program de libere, pot avea un cuvînt de spus.

Ca și pentru Peggy Fleming, e greu de găsit contracandidați la primul loc și pentru proba de perechi. Aci, Ludmila Belousova și Oleg Protopopov — despre care circulă versiunea că vor aborda anul viitor dansurile — trebuie să obțină a patra lor medalie de campioni mondiali. Lupta este deschisă doar pentru locurile următoare ale clasamentului.

In fine, pentru proba de dans, cea care a lipsit de pe programul Olimpiadei, vom aplauda, desigur, reapariția imbatabililor Diane Towler - Bernard Ford, urmați de alte două-trei perechi engleze. Poate doar americanii Lorna Dyer-John Carrel, medaliați cu argint la Viena, să întrerupă această monotonie britanică în proba mișcărilor sincrone cu muzică.

Rd. V.

Excelenta patinatoare americană Peggy Gale Fleming, de două ori campioană mondială, pornește ca principală favorită și în întrecerile de la Geneva

CAMPIONATELE MONDIALE DE PATINAJ ARTISTIC PE MICUL ECRAN

Miercuri 28.II — ora 22,55 : figuri libere, perechi
Joi 29.II — ora 22,00 : dansuri
Vineri 1.III — ora 22,45 : figuri libere, bărbați
Sîmbătă 2.III — ora 22,35 : figuri libere, femei
Duminică 3.III — ora 16 : demonstrația de închidere.

Sezonul de atletism pe teren acoperit este în plină desfășurare, așa cum certifică fotografiile ce ne sosesc zilnic la redacție, instantanee de la mari concursuri. In stînga — Harald Norpoth (R.F.G.) trece primul linia de sosire în cursa de 800 m de la Cosford (Anglia), cu timpul 1:50,8. Sus — săritoarea sovietică Tatiana Talișeva cîștigă titlul la lungime (6,20 m) în campionatele „indoor" ale S.U.A., la Oakland. Jos — tot la Oakland, atletul american de culoare Earl McCulloch (dreapta) întrece pe Willie Davenport (centru) în proba de 60 yarzi garduri. Timpul lui McCulloch — 6,8 sec — reprezintă cea mai bună performanță mondială pe această distanță.

Telefoto : UPI-Agerpres

CONCURSURI ATLETICE DE SALĂ

Ana Sălăgean 16,37 m — nou record republican la greutate
Rita Schmidt (R.D.G.) — 1,85 m la înălțime !

BELGRAD, 26 (Agerpres). — Peste 300 de atleți din 11 țări europene, printre care și România, s-au întrecut în cadrul concursului internațional atletic de sală de la Belgrad. Proba de 400 m bărbați s-a încheiat cu victoria polonezului A. Badenski, cronometrat cu timpul de 47,4 s — nou record european de sală (v.r. 47,6 M. Kinder — R.F.G.). După o luptă foarte disputată, proba de săritură în lungime femei a revenit atletei Loehnert (R.D.G.) cu rezultatul de 6,20 m. Pe locul secund s-a clasat Viorica Viscopoleanu cu 6,18 m. La aruncarea greutății femei, Judith Bognar (Ungaria) s-a clasat pe primul loc cu 16,98 m, fiind urmată de Ana Sălăgean (România) care, cu 16,37 m, a stabilit un nou record republican de sală. Alte rezultate : MASCULIN, **60 m** — Maniak (Polonia) 6,5 ; **60 mg** — Jozvik (Polonia) 8,0 ; **800 m** — Ivanov (Bulgaria) 1:52,3 ; **înălțime** — Milek (Iugoslavia) 2,09 ; **greutate** — Varju (Ungaria) 19,08 ; **prăjină** — Dionisi (Italia) 4,80 ; **lungime** — Kalocsai (Ungaria) 7,41 ; FEMININ, **60 m** — Lubej (Iugoslavia) 7,4 ; **60 mg** — Antenen (Elveția) 8,4 ; **400 m** — Maricic (Iugoslavia) 59,0 ; **înălțime** — Lazova (Bulgaria) 1,70.

★

BERLIN, 26 (Agerpres). — La Berlin s-a desfășurat un concurs pe teren acoperit la care au participat atleți și atlete din Anglia, Bulgaria, Cehoslovacia, Finlanda, Suedia, U.R.S.S. și R.D.G. Cea mai bună performanță a concursului a fost obținută de Rita Schmidt (R.D.G.) care a cîștigat săritura în înălțime cu excelenta performanță de 1,85 m. Rezultatul său se situează la numai 1 cm de recordul mondial pe teren acoperit, care aparține Iolandei Balaș. In urma Ritei Schmidt s-au clasat : Blagoeva (Bulgaria) cu 1,75 m și Inkpen (Anglia) cu 1,70. Proba de săritură în înălțime a revenit suedezului Nilsson, care a trecut peste ștacheta înălțată la 2,09 m, iar cea de triplusalt lui Neumann (R.D.G.) cu 16,24 m. La săritura cu prăjina, pe primul loc s-a clasat fostul recordman european, Wolfgang Nordwig (R.D.G.) cu 5,10 m.

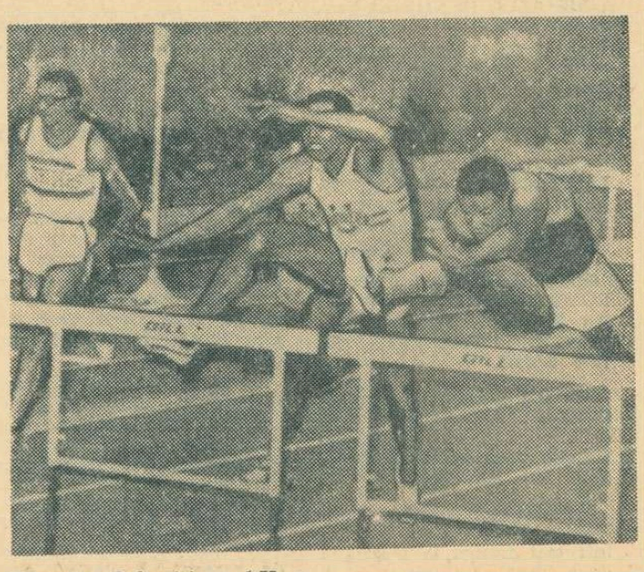

Rezultate de valoare la campionatele de natație ale Australiei

MELBOURNE, 26. — In ziua a doua a campionatelor de natație ale Australiei, care se desfășoară în prezent la Melbourne, au fost înregistrate unele rezultate de valoare. Tînărul înotător Gregory Brough, în vîrstă de 16 ani, a cîștigat proba de 1 500 m liber cu timpul de 16:51,9, rezultat ce reprezintă a patra performanță mondială a probei. Alte rezultate : MASCULIN, **100 m fluture** — Robert Cusack 59,1 ; **200 m bras** — David Oxer 2:38,9 ; **100 m liber** — Michael Wenden 53,8 ; FEMININ, **200 m bras** — Sue McKenzie 2:48,3 ; **200 m liber** — Julie McDonald 2:14,2 ; **100 m spate** — Lyn Watson 1:09,1 ; **800 m liber** — Karen Moras — 9:36,9.

Metreveli l-a învins pe Leius în finala de la Moscova

MOSCOVA, 26. — Proba de simplu bărbați din cadrul turneului internațional de tenis de la Moscova a revenit jucătorului sovietic Aleksandr Metreveli, care, în finală, l-a întrecut cu 6—4, 4—6, 9—7, 6—4 pe compatriotul său, Tomas Leius. Iată rezultatele celorlalte finale disputate : **simplu femei :** Virginia Wade (Anglia) — Galina Bakșeeva (URSS) 6—1, 6—8, 6—4 ; **dublu mixt :** Ana Dimitrieva, Aleksandr Metreveli (URSS) — Galina Bakșeeva, Tomas Leius (URSS) 2—6, 9—7, 7—5.

● In cadrul unei ședințe care a avut loc la Roma au fost numiți trei noi membri a. comitetului zonei europene ai competiției de tenis pentru „Cupa Davis". Noii membri sînt F. T. Stowe (Anglia), E. Urlich (Danemarca) și Luigi Orsini (Italia).

● Federația australiană de tenis a fixat lotul jucătorilor care urmează să participe la mai multe turnee programate în Europa. Selecționerul Harry Hopman a alcătuit un lot numai din jucători sub 20 de ani : Dick Crealy (17 ani), John Alexander (16 ani), Bob Giltinan (17 ani), Lesley Hunt (17 ani) și Kerry Harris (18 ani).

CU BALONUL ROTUND ÎN JURUL LUMII

● Botafogo a cîștigat turneul hexagonal de la Ciudad de Mexico ● A fost reluat campionatul în R.D. Germană ● Manchester United a dispus în deplasare de Arsenal ● Sporting Lisabona a trecut pe primul loc ● Real Madrid învinsă la Valencia ● Nantes a pierdut pe teren propriu

MEXIC

La Ciudad de Mexico s-a desfășurat un important turneu internațional de fotbal, la care au participat 6 echipe. Ca valoare, acesta a fost al doilea turneu organizat în 1968 peste Ocean, după turneul octogonal de la Santiago de Chile.

Mexicanii au organizat „hexagonalul" în scopul de a-și verifica formațiile fruntașe din care se va alcătui selecționata olimpică a Mexicului. In afară de Botafogo, Ferencvaros și Steaua roșie Belgrad, la competiție au participat 3 formații mexicane : selecționata orașului Ciudad de Mexico, Jalisco și Toluca.

O comportare excelentă a avut formația braziliană Botafogo, campioana statului Rio de Janeiro, care a terminat neînvinsă. In ultimele jocuri, Botafogo a învins cu 3—1 pe Ferencvaros și cu 1—0 selecționata orașului Ciudad de Mexico. După cum anunță agenția France Presse, o impresie excelentă au lăsat internaționalii brazilieni Manga, Ze Carlos, Jairzinho, Gerson și Carlos Roberto, care activează la Botafogo. O comportare mai slabă a avut Ferencvaros, care a suferit trei înfrîngeri : 1—3 cu Ciudad de Mexico, 1—3 cu Botafogo și 0—2 cu Steaua roșie Belgrad.

In ultimul meci, Ciudad de Mexico a dispus cu 1—0 de Jalisco. Iată clasamentul :

1. Botafogo	5	4	1	0	12— 4	9
2. Sel. Mexico	5	4	0	1	11— 3	8
3. Steaua roșie	5	2	1	2	8—10	5
4. Ferencvaros	5	2	0	3	9—11	4
5. Jalisco	5	2	0	3	7— 8	4
6. Toluca	5	0	0	5	6—17	0

R.D. GERMANĂ

Campionatul R.D. Germane a fost reluat simbătă cu desfășurarea etapei a XIV-a. In general, rezultatele etapei au fost normale, primele trei clasate obținînd victorii. Fruntașa clasamentului, F.C. Carl Zeiss Jena, în care activează internaționalii Blochwitz, Marx, Rock și frații Ducke a dispus de F.C. Rot-Weiss Erfurt cu 1—0. F.C. Hansa Rostock a învins pe Lokomotive Stendal cu 2—0, iar F.C. Magdeburg a întrecut pe Dynamo Dresda cu 2—0. Alte rezultate : F. C. Vorwärts Berlin — F. C. Lok. Leipzig 2—2, Sachsenring Zwickau — F. C. Karl Marx Stadt 2—2, F. C. Chemie Halle — Wismut Aue 4—0, Chemie Leipzig — F. C. Union Berlin 5—2. Poziția echipelor fruntașe :

1. F.C. Jena	14	10	2	2	31—13	22
2. F.C. Rostock	14	8	3	3	23—16	19
3. F.C. Magdeb.	14	7	4	3	20—18	18

ANGLIA

In etapa a 29-a a campionatului englez s-au înregistrat următoarele rezultate : Arsenal — Manchester United 0—2 ; Coventry — Sheffield Wednesday 3—0 ; Liverpool — Leicester 3—1 ; Manchester City — Sunderland 1—0 ; Newcastle — Wolverhampton 2—0 ; Nottingham Forest — Burnley 1—0 ; West Bromwich — Fulham 2—1.

In clasament conduce Manchester United cu 43 de puncte.

PORTUGALIA

In campionatul portughez de fotbal, după 17 etape, pe primul loc în clasament se află echipa Sporting Lisabona cu 29 puncte, urmată de Benfica Lisabona cu 27 puncte ; F.C. Porto, Academica 24 puncte etc.

In etapa a 17-a, Sporting a învins cu 3—0 formația Sanjoanense. Alte rezultate : Braga — Academica 1—1 ; C.U.F. — F.C. Porto 2—1 ; Tirsense — Varzim 2—0 ; Setubal — Benfica 2—0.

SPANIA

Rezultate înregistrate în etapa a 22-a campionatului spaniol : **Barcelona — Sabadel 3—1 ; Atletico Madrid — Malaga 1—0 ; Valencia — Real Madrid 2—0 ;** Pontevedra — Betis 1—1 ; Elche — Cordoba 3—0 ; Saragossa — Las Palmas 4—1.

In clasament conduce Real Madrid cu 30 puncte, urmată de Las Palmas, Barcelona 28 puncte, Atletico Madrid, Valencia 27 puncte etc.

FRANȚA

In cea de-a 25-a etapă a campionatului francez s-au înregistrat următoarele rezultate : **St. Etienne — Nice 3—1 ; Marseille — Ajaccio 2—0 ; Lens — Rouen 2—1 ; Nantes — Valenciennes 0—2 ; Bordeaux — Red Star 1—0 ; Sedan — Lyon 2—3 ; Metz — Rennes 6—1 ; Monaco — Angers 5—0 ; Strasbourg — Aix 1—0 ; Sochaux — Lille 2—1.**

In clasament continuă să conducă St. Etienne cu 38 puncte, urmată de Bordeaux 29 puncte (un meci mai puțin jucat), Marseille 29 puncte, Sochaux 28 puncte etc.

PROGRAMUL SĂPTĂMÎNII

MIERCURI, 28 FEBRUARIE

„C.C.E." : Juventus Torino — Eintracht Braunschweig (în tur 2—3), Real Madrid — Sparta Praga (primul joc).

„CUPA CUPELOR" : Standard Liege — Milan (primul joc).

CUPA ORAȘELOR TÎRGURI : Göztepe Izmir — Vojvodina Novisad (în tur 0—1), F.C. Zürich — Sporting Lisabona (primul joc).

CAMPIONATUL EUROPEAN : Țara Galilor — Irlanda de Nord (ultimul joc din grupa a 8-a).

MECI AMICAL : Spania — Suedia.

Iată-l pe Florian Albert, cel mai bun fotbalist european al anului 1967, în posesia trofeului „Balonul de aur", oferit de revista „France Football", care a organizat referendumul

Miercuri, pe stadionul municipal din Torino, are loc revanșa întîlnirii dintre Juventus și Eintracht Braunschweig din sferturile de finală ale „C.C.E.". In fotografie, o fază din primul meci (3—2 pentru Braunschweig). Berg (în primul plan) înscrie al treilea gol pentru echipa sa

Pe pîrtiile de schi

OSLO. — Concursul internațional de schi de la Varingkollen (în apropiere de Oslo), care contează pentru „Cupa Mondială", a continuat cu disputarea probei de slalom special. La masculin, victoria a revenit sportivului francez Patrick Russel cu timpul de 107,35 (56,46 plus 50,89), urmat de Dumeng Giovanoli (Elveția) — 107,50 (55,83 plus 51,67) și Hakon Mjoen (Norvegia) — 107,89 (56,46 plus 51,43).

In proba feminină, primul loc a fost ocupat de americanca Kikki Cutter, cronometrată cu 93,41 (45,28 plus 48,13). Pe locurile următoare s-au clasat : Isabelle Mir (Franța) — 93,95 și Wendy Allen (S.U.A.) — 95,06.

CHAMONIX. — Proba masculină de slalom special din cadrul tradiționalei competiții de schi pentru „Premiul Arlberg Kandahar" a fost cîștigată de tînărul sportiv austriac Reinhard Tritscher cu timpul de 99,46 (45,85 plus 53,61). Pe locurile următoare s-au clasat compatrioții săi Herbert Huber (100,22) și Harald Rofner (100,34). Schiorul francez Guy Perillat a ocupat locul patru, cu timpul de 101,47.

STOCKHOLM. — Pe pîrtiile cunoscutei stațiuni Falun au continuat campionatele internaționale de schi ale Suediei. Cursa de 30 km s-a încheiat cu victoria norvegianului Germund Eggen cronometrat cu timpul de 1h 42:00. Locurile următoare au fost ocupate de Kalevi Oikarainen (Finlanda) — 1h 43,18 și Per Erik Eriksson (Suedia) — 1h 43:52. Proba de ștafetă 3 x 5 km femei a fost cîștigată de echipa Suediei cu timpul de 55:38. Din echipa învingătoare a făcut parte, alături de Barbro Martinssen și Britt Stradberg, dubla campioană olimpică Toini Gustafsson. Pe locurile următoare s-au clasat formațiile U.R.S.S. — 56:27 și Finlandei — 57:04.

H. LEHMANN A CÎȘTIGAT TURNEUL DE ȘAH DE LA OLOT

MADRID, 26. — Turneul internațional de șah de la Olot (Spania) a fost cîștigat de Heinz Lehmann (R.F. a Germaniei) cu opt puncte din nouă posibile. L-au urmat în clasament : Tatai (Italia), Durao (Portugalia), Damianovici (Iugoslavia) 6 puncte ; Pomar (Spania) 5½ puncte ; Medina (Spania) 4½ puncte ; Fernandez (Spania) 4 puncte ; Bru (Spania) 2 puncte ; Besch (Spania) 1½ puncte ; Pares (Spania) 1 punct. In ultima rundă, Lehmann l-a învins pe Pares, iar Tatai pe Besch. Medina a cîștigat la Bru, Damianovici la Pomar și Durao la Fernandez.

telex-radio-telefon

Reprezentativa masculină de handbal a R.D. Germane **a susținut prima partidă la Karlskrona. Oaspeții au fost învinși cu scorul de 21—19 (11-9) de selecționata Suediei. In cel de-al doilea meci, la Malmö, echipa R.D. Germane a dispus cu 22—18 (10-8) de o selecționată a orașului.**

■

Intrunită la Düsseldorf, Liga europeană de natație a hotărît ca turneul de calificare în turneul olimpic de polo pe apă să se desfășoare la Milano între 3 și 9 iunie. Vor participa 10 formații : Anglia, Austria, Belgia, Olanda, Spania, Bulgaria, Grecia, Finlanda, R.F. a Germaniei și Suedia. După cum se știe, în turneul final olimpic sînt calificate pînă în prezent alte șase formații : U.R.S.S., R.D. Germană, România, Iugoslavia, Ungaria și Italia.

■

In campionatul de hochei pe gheață al U.R.S.S. s-au disputat patru noi întîlniri : Lokomotiv Moscova — Himik Voskresensk 0—2 (0-0, 0-2, 0-0) ; Avtomobilist Sverdlovsk — Torpedo Gorki 2—5 (0-1, 1-1, 1-3) ; Dinamo Kiev — Dinamo Moscova 0—2 (0-1, 0-0, 0-1) ; S.K.A. Leningrad — Sibir Novosibirsk 7—3 (3-0, 1-0, 3-3).

■

La Magdeburg s-a desfășurat întîlnirea revanșă **dintre selecționatele de polo pe apă ale R.D. Germane și Bulgariei. Și de data aceasta victoria a revenit gazdelor, care au terminat învingătoare cu scorul de 12—5 (4-0, 2-3, 3-1, 3-1). In primul joc, echipa R.D. Germane cîștigase cu 10—2.**

Tiparul : I. P. „Informația", str. Brezoianu 23—25.

Redacția și administrația: str. Vasile Conta nr. 16, tel. 11.10.05, interurban 72 și 286. Telex: sportrom buc. 180.

PROLETARI DIN TOATE ȚĂRILE, UNIȚI-VĂ!

sportul

4 pagini 30 bani

Anul XXIV Nr. 107 (5541)

Miercuri 28 februarie 1968

ZIAR AL COMITETULUI NAȚIONAL PENTRU EDUCAȚIE FIZICĂ ȘI SPORT

ADUNĂRI DE CONSTITUIRE A CONSILIILOR JUDEȚENE PENTRU EDUCAȚIE FIZICĂ ȘI SPORT

Marți s-a încheiat, în întreaga țară, acțiunea de constituire a consiliilor județene pentru educație fizică și sport, organe teritoriale de specialitate ale mișcării sportive, care au rolul de a asigura îndrumarea și dezvoltarea în mod unitar, în cuprinsul județelor respective, a activității sportive.

La adunările de constituire au participat membri ai conducerii Consiliului Național pentru Educație Fizică și Sport, reprezentanți ai organelor locale de partid și de stat, activiști sportivi, antrenori, tehnicieni și sportivi fruntași, invitați din partea organizațiilor obștești care au atribuții în domeniul educației fizice și sportului.

Participanții la adunări au subliniat importanța măsurilor adoptate pentru îmbunătățirea organizării administrativ-teritoriale a țării, influența lor pozitivă asupra dezvoltării mișcării noastre sportive. În cadrul adunărilor, reprezentanții C.N.E.F.S. s-au referit la sarcinile principale care stau în fața noilor consilii județene, a comisiilor pe ramuri de sport.

Ca președinți ai consiliilor județene pentru educație fizică și sport au fost aleși următorii tovarăși:

Daniel Chirilă (Alba), **Eugen Budișan** (Arad), **Ion Vlăsceanu** (Argeș), **Mihai Grigoraș** (Bacău), **Gheorghe Băloiu** (Bistrița-Năsăud), **Gheorghe Paraschiv** (Botoșani), **Vasile Lăzăruț** (Brașov), **Adrian Ionescu** (Buzău), **Dumitru Cimpeanu** (Bihor), **Vasile Manea** (Brăila), **Ilie Pătruică** (Caraș-Severin), **Nicolae Mureșan** (Cluj), **Mihai Lazar** (Covasna), **Dumitru Ivan** (Constanța), **Paul Oltei** (Dîmbovița), **Augustin Brindușe** (Dolj), **Mihai Blaj** (Gorj), **Teodor Oprică** (Galați), **Ioan Ferencz** (Harghita), **Mircea Biriș** (Hunedoara), **Gheorghe Tatu** (Iași), **Gheorghe Niculescu** (Ialomița), **Romulus Cioacă** (Ilfov), **Ion Pop** (Maramureș), **Constantin Bogdan** (Mehedinți), **Ion Bogdan** (Mureș), **Costică Rusu** (Neamț), **Alexandru Momete** (Olt), **Teodor Constantinescu** (Prahova), **Viorel Marchiș** (Satu Mare), **Ion Domuța** (Sălaj), **Vlad Gușu** (Sibiu), **Mihai Moldovan** (Suceava), **Anghel Cristescu** (Teleorman), **Cornel Balița** (Timiș), **Ion Olaru** (Tulcea), **Gheorghe Alexandru** (Vaslui), **Constantin Ștefănescu** (Vilcea), **Iancu Pătrașcu** (Vrancea). Ca președinte al Consiliului pentru educație fizică și sport al municipiului București a fost ales tovarășul **Tudor Vasile.**

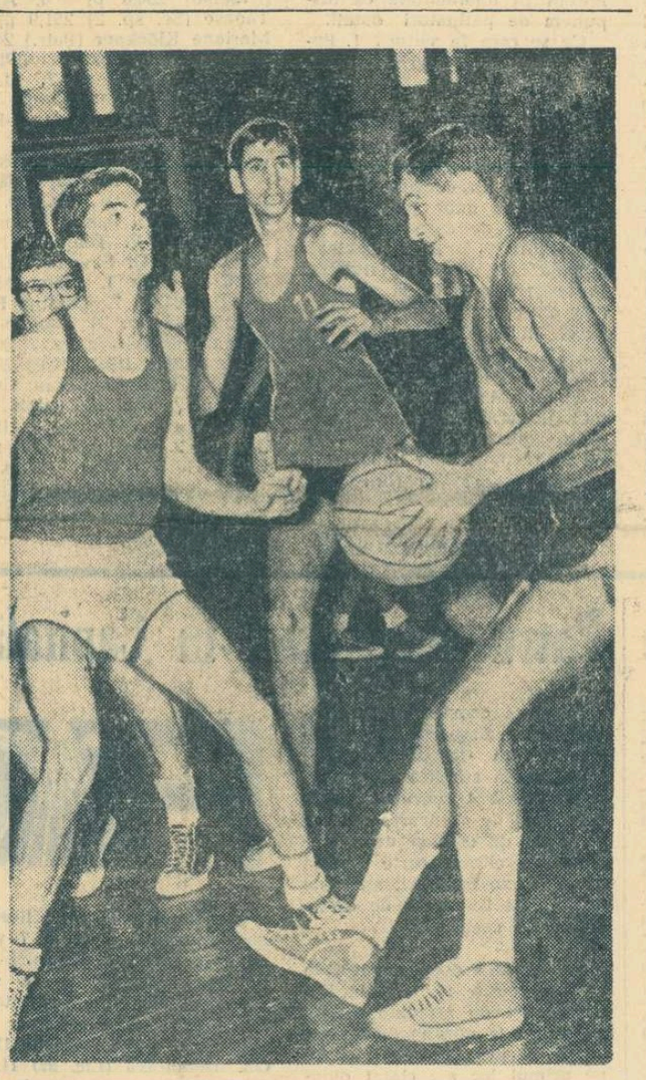

Campionatele școlare de baschet au prilejuit numeroase momente de luptă dîrză, așa cum s-a petrecut în repriza secundă a întîlnirii dintre echipele liceelor N. Bălcescu — Gh. Șincai, cu care s-a încheiat această competiție

Foto: V. BAGEAC

PE SCHIURI, IN PLIN SEZON INTERN ȘI INTERNAȚIONAL

● PÎRTIILE PE CARE SE VOR DISPUTA CAMPIONATELE NAȚIONALE ● BIATLONIȘTII AU PLECAT LA C.M. DE TINERET ● FIRMA OMEGA ASIGURĂ CRONOMETRAJUL LA CONCURSUL INTERNAȚIONAL

● Cei aproape 200 de participanți la campionatele naționale de schi își vor disputa întîietatea pe următoarele pîrtii: pîrtia Lupului (coborîre seniori), Sulinarul (slalom uriaș seniori și senioare, coborîre senioare), sub teleferic sau în Kantzel (slalom special seniori și senioare), în Poiană (fondul seniori și senioare). După cum am mai anunțat, primele probe vor avea loc joi dimineață.

● Reprezentanții României la campionatele mondiale de biatlon pentru tineret au plecat spre locul de întrecere, localitatea Lulea din Suedia. Au făcut deplasarea sportivii D. Soiu, I. Mîrzea, V. Fontana, I. Olteanu și antrenorii C. Enache și L. Cristescu. Probele concursului sînt 15 km individual (1 martie) și ștafeta 3x7,5 km (3 martie).

● Pregătirile pentru desfășurarea Concursului internațional de schi al României, la care și-au anunțat participarea sportivi din Franța, Austria, Italia, R.F. a Germaniei, R.D. Germană, Cehoslovacia și Iugoslavia, sînt în plină desfășurare. De remarcat că la această importantă competiție cronometrajul va fi asigurat de cunoscuta firmă elvețiană Omega. Aceasta a și anunțat numele celor doi tehnicieni care vor amenaja instalațiile și vor conduce operațiile de cronometraj: Pierre Tissot și Henri Schneider.

● Primii oaspeți la concursul internațional vor sosi în cursul zilei de marți, urmînd ca miercuri să efectueze antrenamente de acomodare cu pîrtiile Postăvarului.

Maria Imreh, o talentată schioară de la Universitatea Cluj, participantă la campionatele naționale

Foto: P. NAGY — Cluj

ECHIPA STEAUA (floretă fete) A PLECAT LA TORINO

Ieri dimineața a părăsit Capitala, cu direcția Torino, echipa feminină de floretă a clubului Steaua, care va participa la întrecerile din cadrul „Cupei campionilor europeni". Au făcut deplasarea **Olga Orban-Szabo, Ileana Drîmbă, Ecaterina Iencic, Suzana Tasi-Ardeleanu** etc.

Delegația este condusă de către tov. **Romeo Mocanu**, președintele secției de scrimă a clubului.

Liceul I. L. Caragiale a cucerit două titluri în campionatele școlare de baschet

S-au încheiat campionatele școlare de baschet ale Capitalei. Duminică dimineața, scorerii au consemnat ultimele coșuri marcate care, trebuie să știți, au avut darul să schimbe aproape cu totul înfățișarea clasamentului școlilor generale (la fete) și să provoace cîteva perturbații în a doua parte a clasamentului liceelor (la băieți).

După șapte duminici de întrecere, cele mai bune formații au fost răsplătite cu cupe, diplome, echipament sportiv și permise de intrare la competițiile de baschet. Această inițiativă a federației de specialitate a fost salutată cu un entuziasm general ceea ce ne face să credem că Albu, Nosievici, Jekely, Anca Racoviță, Hanelore Spiridon s.a. vor fi urmăriți cu deosebită atenție de cei ce aspiră să le calce pe urme.

Iată clasamentele finale: **LICEE—FETE:** 1. Liceul nr. 36; 2. Lic. N. Bălcescu; 3. Lic. nr. 6. **BĂIEȚI:** 1. Lic. I. L. Caragiale, 2. Lic. N. Bălcescu; 3. Lic. Mihai Viteazul.

ȘCOLI GENERALE. FETE: 1. Lic. M. Sadoveanu, 2 Șc. generală 173; 3. Liceul nr. 10. **BĂIEȚI:** 1. Lic. I. L. Caragiale; 2. Lic. I. Neculce; 3. Șc. generală 118.

★

La volei s-a desfășurat penultima etapă înregistrîndu-se următoarele rezultate: **LICEE — FETE:** Lic. A. Vlaicu — Lic. Dr. P. Groza 3—0 (neprez.); Lic. M. Basarab — Lic. M. Eminescu 3—1; Lic. nr. 25—Lic. Gh. Lazăr 3—0; Lic. nr. 10—Lic. Mihai Viteazul 3—0. **BĂIEȚI:** Lic. M. Viteazul—Lic. D. Cantemir 3—0; Lic. nr. 25—Lic. Gh. Lazăr 3—2, Lic. M. Basarab—Lic. Gh. Șincai 3—1; Lic. nr. 6—Lic. Dr. P. Groza 3—0.

În **„Cupa de iarnă"**, competiție de volei a școlilor tehnice din Capitală, s-au înregistrat rezultatele următoare: **FETE:** Financiară—Geologie 3—0; „23 August"—Arhitectura 3—0. **BĂIEȚI:** Arhitectura—Sanitară 3—0; Financiară—Vulcan 3—0; Telecomunicații — M.I.U. 3—0; Kretzulescu—C.F.R.; 3—0; Muntenia—„23 August" 3—0; Unirea—Geologie 3—0; I. Rangheț—Construcții 3—2.

CITIȚI ÎN PAG. A 4-a:

„ACUM ÎL POT BATE DE O SUTĂ DE ORI PE BENVENUTI"

...DECLARĂ EMILE GRIFFITH, ÎN AJUNUL MECIULUI PENTRU TITLUL LUMII

PARADE ȘI RIPOSTE ÎN ANONIMAT

Unui sportiv nu-i este, desigur, indiferent dacă evoluează într-o sală plină pînă la refuz sau, dimpotrivă, într-una cu tribunele goale.

„Cînd joc într-o sală plină, am senzația că și spectatorii participă alături de mine la disputa de pe teren" ne mărturisea cunoscutul nostru baschetbalist **Emil Niculescu.**

Dacă, în general, la jocurile sportive prezența spectatorilor în număr mare este consemnată deseori de cronicarii de specialitate, în schimb, în alte discipline sportive, acest lucru rămîne în continuare un deziderat.

Să luăm, de pildă, scrima. Media spectatorilor la concursurile și competițiile interne nu depășește cifra de 300, iar la cele internaționale rareori atinge 500. Este firesc să fie așa?

Dacă ne amintim bine, scrima a avut cu 10—15 ani în urmă mult mai mulți spectatori. Dar, treptat, iubitorii de scrimă au dispărut. Au fost captați de alte discipline sportive? Adevărul este că s-au pierdut ca o urmare a felului în care se organizează concursurile și, în special, datorită duratei acestora.

Sistemul de desfășurare a competițiilor de scrimă respectă aidoma prevederile rugulamentului federației internaționale, care este — după opinia noastră — încă departe de a fi perfect. Însă, prin încadrarea **ad-litteram** în prescripțiile regulamentului, se scapă din vedere căutarea și folosirea unor soluții menite să-i apropie pe spectatori de planșe.

Ne amintim ce s-a întîmplat, doar cu cîteva luni în urmă, la concursul internațional organizat de clubul Steaua. Prima finală, la floretă băieți, a ținut mai bine de 4 ore! Priveam consternați cum spectatorii părăseau sala tocmai cînd disputa era mai aprigă, cînd se contura cîștigătorul. Să obligi, însă, un spectator să rămînă în sală pînă aproape de miezul nopții, parcă este prea mult!

În același concurs internațional de care aminteam, la sugestia unor oaspeți, participanți la întrecere, finalele de floretă fete, spadă și sabie au fost reorganizate în așa fel încît timpul de desfășurare a fost redus cu mai bine de o oră. Cum? Prin programarea pe mai multe planșe a asalturilor dintre finaliștii aceleiași țări. Un asemenea sistem s-ar putea aplica foarte bine și în cazul competițiilor interne. Nu sînt puține cazurile cînd la o finală de campionat se califică trăgători din mai multe cluburi. Or, dacă aceștia și-ar disputa inițial între ei, în paralel, asalturile directe, finala s-ar reduce simțitor ca timp.

Ar mai fi și o altă posibilitate de reducere a timpului de desfășurare a unei finale. De exemplu, prin pregătirea din vreme a unei planșe de rezervă, pe care, în momentul terminării unui asalt, să se tragă asaltul următor. Acest sistem, foarte simplu, ar asigura o perfectă continuitate finalei, eliminînd timpii morți creați de multe ori prin defectarea unor aparate, a instalației electrice etc. Un calcul estimativ a arătat că printr-un asemenea procedeu se pot cîștiga alte aproape 60 de minute.

Așadar, un turneu final de scrimă poate ajunge la maximum 120—180 de minute. Nu există nici un dubiu că în astfel de condiții numărul spectatorilor va putea cunoaște o substanțială creștere.

Trebuie făcut ceva pentru cîștigarea speciatorilor. Este, doar, vorba de o disciplină sportivă — olimpică — în care România se afirmă de la an la an. Titlul de campioană mondială cucerit la floretă băieți, locul III pe care s-a clasat echipa feminină la Montreal reprezintă indicii clare asupra valorii școlii de scrimă românești. Nu se poate ca un asemenea sport să nu-și aibă spectatorii lui. Iar dacă nu-i are, să se străduiască să și-i cîștige.

Tiberiu STAMA

„INTERNAȚIONALELE" DE SPADĂ ALE ROMÂNIEI

ACEȘTIA SÎNT OASPEȚII...

Ne mai despart două zile de „internaționalele" de spadă ale României, întrecere sportivă de anvergură găzduită de capitala țării. Valoarea competiției este determinată de prezența pe planșe a unor trăgători reputați, cîștigători a numeroase concursuri internaționale, componenți ai loturilor de bază ale țărilor respective.

Astfel, din delegația Uniunii Sovietice va face parte, printre alții, cunoscutul spadasin **Vitebski.** Trăgător experimentat (are mai bine de 15 ani de activitate neîntreruptă), Vitebski, care a mai fost oaspetele nostru, se impune printr-o tehnică desăvîrșită și printr-un excelent simț de timp. De fapt, calități esențiale pentru un specialist la această probă și cu care a și reușit să-și înscrie numele printre cîștigătorii unei suite de concursuri internaționale. Vitebski este totodată un valoros trăgător în întrecerile pe echipe, deseori component al naționalei U.R.S.S.

Lotul spadasinilor sovietici mai cuprinde pe **Bikov, Paramonov** și **Spakowski,** trei dintre trăgătorii care vizează în acest an olimpic un loc în prima echipă a țării.

Foarte puternic se anunță și lotul spadasinilor polonezi. Din rîndurile acestuia se detașează **Głoss,** prezent la startul mai multor campionate mondiale, **Rutkowsky** și **Kurczab,** sportivi făcînd parte din categoria trăgătorilor care se apropie vertiginos de deplina maturitate sportivă. (Primul, finalist la „mondialele" de tineret de la Teheran, în 1967, a terminat printre premiați majoritatea concursurilor interne de seniori). În completarea lotului — **Dotka** și **Opkpysz,** trăgători de mare finețe.

O garnitură redutabilă deplasează la București și federația ungară. Principalii trăgători care vor evolua în sala Floreasca sînt **dr. Török, Preda** și **Schmidt,** care au făcut parte în mai multe rînduri din echipa reprezentativă a Ungariei, campioană olimpică la Tokio și medaliată cu bronz la ultima ediție a „mondialelor". Garnitura spadasinilor maghiari mai cuprinde pe **Erdös.**

Amatorii de scrimă de la noi așteaptă cu nerăbdare și evoluția spadasinilor din R.D. Germană, care în ultimii 5 ani se afirmă puternic în toate concursurile de pe continent. De altfel, dintre toate probele acestei discipline, în R.D. Germană spada deține cu autoritate întîietatea. Cei care au contribuit la stabilirea acestei ierarhii sînt tocmai trăgătorii **Uhlig, Schultze, Fiedler, Dumke** și **Burger** care figurează și în lotul anunțat pentru actuala ediție a „internaționalelor".

Rezultă de aici că în rîndul spadasinilor care vor fi prezenți — începînd de vineri, în sala Floreasca — se află sportivi cu o bună reputație, capabili să furnizeze asalturi de mare frumusețe, totodată în măsură să demonstreze spectaculozitatea probei de spadă.

Doi dintre spadasinii care vor fi prezenți la „internaționale" — Kurczab (Polonia) și Fiedler (R.D.G.)

Foto: A. NEAGU

MECIURI DE BUNĂ FACTURĂ ÎN FINALELE „CRITERIULUI TINERETULUI" LA BOX

Sala Floreasca a fost arhiplină aseară cu prilejul finalelor **„Criteriului tineretului"** la box. Victorioși în primele două gale, finaliștii au luptat cu o admirabilă dîrzenie pentru cîștigarea locului întîi. Cu foarte mici excepții, meciurile au fost de bună factură, spectatorii, gustînd din plin momentele de mare tensiune oferite de cei 22 de finaliști. O singură partidă a distonat, cea dintre semigreii Iancu și Pîrvu.

Rezultate tehnice, pe categorii: semimuscă: **M. Lumezeanu** b.p. M. Aurel; muscă: **P. Iuga** b.p. Fr. Molnar; cocoș: **P. Nedelcea** b.p. I. Petre; pană: **P. Dobrescu** b.p. Gh. Drugă; semiușoară: **C. Cuțov** b.p. T. Miron; ușoară: **Gh. Ene** b.p. V. Prodan; semimijlocie: **V. Silberman** b. ab. 3 Al. Popa; mijlocie ușoară **Gh. Călin** b. ab. 3 C. Cocîrlea; mijlocie: **Al. Năstac** b.p. T. Ivan; semigrea: **A. Iancu** b.p. P. Pîrvu; grea: **I. Sănătescu** b.p. V. Lehăduș.

Etapa de ieri a început cu un meci, care era cît pe aci să furnizeze o mare surpriză: Dinamo București — Avîntul Gheorgheni. În fotografie, un atac al bucureștenilor, purtat de Ștefan

Foto: A. NEAGU

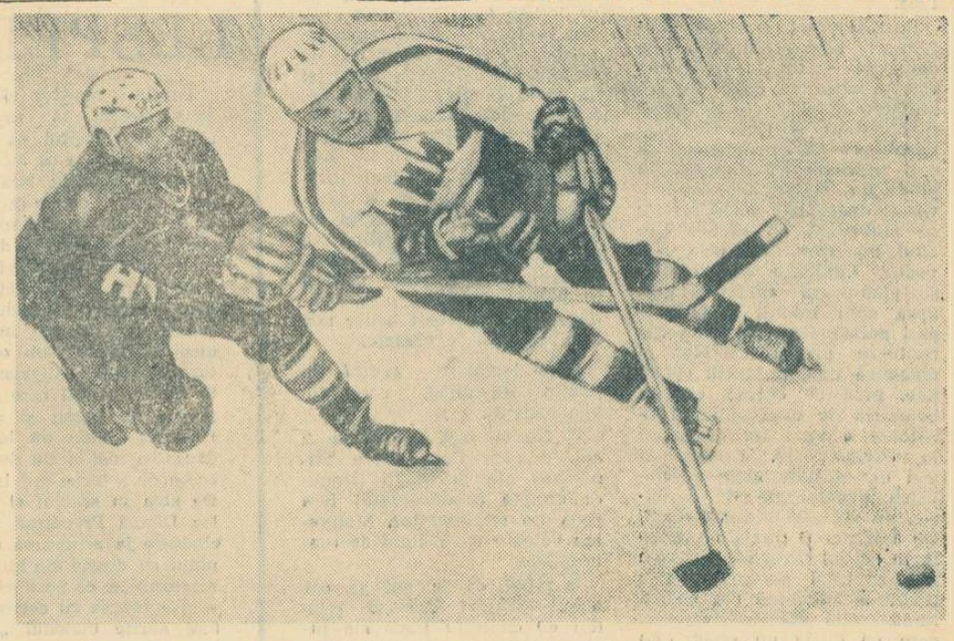

Surpriză în campionatul de hochei pe gheață

DINAMO BUCUREȘTI — AVÎNTUL GHEORGHIENI NUMAI 2—1 (1—0, 1—1, 0—0)!!

Prietenii credincioși ai hocheiului pe gheață au luat și ieri loc în tribunele patinoarului „23 August" din Capitală, deși programul etapei a doua a turului III al campionatului republican nu se anunța atractiv. Și, cu toate că... pomul nu a fost lăudat, am umplut sacul cu multe lucruri interesante de la reuniunea de marți, pe care ne grăbim să vi le aducem la cunoștință.

DINAMO A CÎȘTIGAT PRINTR-UN AUTOGOL

Primul joc al zilei, desfășurat între valoroasa echipă Dinamo București și Avîntul Gheorgheni (surclasată luni de Steaua), era gata-gata să aibă un deznodămînt neașteptat. Astfel, după ce bucureștenii înscriu un gol frumos

Tr. ANDRONACHE

(Continuare în pag. a 3-a)

Sub reflector: RECUZITA SPORTIVĂ (I)

Practicarea sportului (de performanță sau în scop recreativ) necesită echipament adecvat, materiale specifice și un mare număr de accesorii. Atletul, fotbalistul, hocheistul, schiorul, canotorul, tenismanul utilizează în antrenamente și competiții un amplu inventar de echipament și materiale sportive specifice sau auxiliare. De existența, calitatea și prețul lor de cost depinde accesul coloanelor de tineri în perimetrul sportului, în general, și spre anumite specialități sportive, în particular. Există, de asemenea, multiple dovezi despre legătura condițională dintre calitatea echipamentelor și materialelor și însăși dimensiunea performanțelor, ameliorarea primului factor influențînd tehnica anumitor discipline și împingînd mai departe limita recordurilor. Săritura cu prăjina a fost revoluționată de apariția fibrelor sintetice. Rezultatele obținute în ciclism, canotaj, schi, bob, automobilism, tir și alte entități sportive în care aptitudinile și reflexele omului se contopesc, se prelungesc și se amplifică prin intermediul bicicletei, ambarcațiunii, armei sau mașinii, au evoluat, printre altele, în funcție de progresul tehnic obținut în realizarea acestora.

Perfecționarea continuă a metodelor de antrenament și îmbunătățirea neîntreruptă a calității echipamentului și materialului sportiv reprezintă căi de ridicare a performanțelor și recordurilor.

Cealaltă față a sportului, în sens de activitate fizică moderată, pentru recreere, combaterea sedentarismului și călire fizică, pretinde și ea un bogat sortiment de echipament și materiale auxiliare.

Această scurtă încercare de punere în temă prefigurează cîteva probleme de interes larg, quasi-general. **Sînt satisfăcute necesitățile sportului, în general, prin actualele sortimente de echipament și materiale auxiliare? Rețeaua comercială recepționează cu fidelitate cererile solicitanților (cluburi, asociații, amatori de sport)? Ce preocupări manifestă diferitele ramuri ale industriei noastre pentru fabricarea acestui gen de produse, pentru lărgirea și diversificarea sortimentelor, pentru lansarea unor produse de calitate superioară? Cunosc forurile competente dinamica necesităților cantitative și calitative ale sportului de performanță, ale turismului și celorlalte activități sportive cu caracter recreativ? Există omogenitate de informații, de eforturi și de interese între comerț și industrie? Ce inerții mai dăinuie, ce satisfacții și ce surprize ne rezervă anul 1968?** Toate aceste aspecte le-am discutat cu reprezentanți ai Ministerului Industriei Ușoare și ai Ministerului Comerțului Interior, sie, să ne imaginăm că sînteți părinte și vreți să cumpărați copilului dumneavoastră un echipament complet de schi sau de turism. Nu va fi de loc simplu din două motive. Mai întîi, fiindcă nu există nicăieri un raion special destinat articolelor de sport pentru copii (nu mai vorbim de un magazin aparte) și atunci va trebui să colindați toate cele 3 unități comerciale ale Bucureștiului, sau 2—3 orașe din provincie, ca să achiziționați de aici bocanci, de dincolo pantaloni etc., iar, în al doilea rînd, veți constata lipsa unor articole de sport sau de turism pentru copii. Cum se explică ultima inadvertență? La noi, mărfurile pentru copii sînt, legiferat, mai ieftine, prin comparație cu cele pentru adulți. Avînd valoare mai mică, ele sînt socotite mai puțin rentabile de către întreprinderile producătoare. Ghidîndu-se după un criteriu unilateral, acestea dau piețel cantități mai reduse, unele articole fiind complet ignorate. Se preferă seriile de mărfuri pentru adulți, mai rentabile. Necesitățile copiilor în articole de sport nici nu sînt prea cunoscute, datorită aceleiași surse de dezinteres. De aceea, C.S.P.-ul intenționează să nominalizeze pe viitor sortimentele și cantitățile de mărfuri pentru copii, să nu mai lase aceste aprecieri la latitudinea merceologilor.

Nu veți găsi, de asemenea, bocanci de turism sau de schi (calitate superioară) pentru copii (idem, încălțăminte de canotaj pentru femei). Motivul? Matrițele mici sînt mai greu de amortizat (costă 10 000—20 000 lei), rentabilitatea lor e mai slabă și unitățile industriale fug de această perspectivă. Prin 1962, comerțul a primit mari cantități de ghete de fotbal pentru copii și, firesc, nu le-a putut vinde într-un timp scurt. În loc să se înțeleagă necesitatea lansării pe piață a unor serii mai mici, s-a hotărît sistarea producției de ghete de fotbal pentru copii.

Iată același (și singurul) model de rucsac pentru copii, de acum 10 ani. Comerțul cere de multă vreme 10 tipuri de rucsac, pe dimensiuni variabile, după necesi-

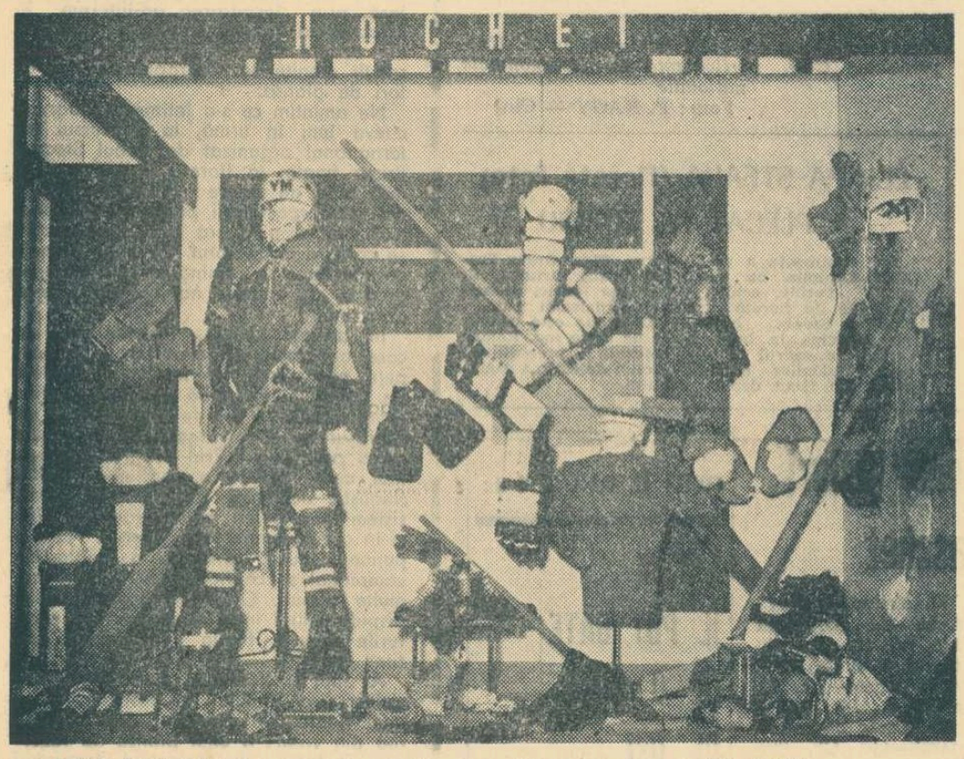

Colțul hocheiului la recenta expoziție de echipament și material sportiv

tov. ION DUMITRESCU, DINU DRAGOMIR, NICOLAE LUPAN, TEODOR BĂDIC, NICOLAE HENEGARU.

ȘI ACUM, DE LA FAPTE LA CONCLUZII

În paralel cu dezvoltarea industriei ușoare din țara noastră a sporit și cantitatea articolelor pentru sport — turism-camping, calitatea unor produse s-a ameliorat, gama lor a devenit mai largă. Numai în anii 1966—1967, comerțul a oferit solicitanților peste 50 de produse noi, pentru 1968 fiind contractate încă vreo 30 de sortimente în premieră.

Expresia valorică a crescut an de an și va fi în 1968 de 2½ ori mai mare decît în 1965.

Echipamentul sportiv propriu-zis, precum și articolele de sport — turism — camping sînt produse de către diverse unități ale Ministerului Industriei Ușoare și UCECOM. De reținut că nu există întreprinderi profilate, specializate în producția materialelor sportive, ci doar niște secții izolate ce realizează un produs sau altul, fapt care, după cum vom vedea, limitează posibilitățile și plafonează calitatea prin lipsa unor tradiții și preocupări permanente, elemente hotărîtoare pentru calitatea și dinamica unei producții specifice. Pînă de curînd, ea nu beneficia de intervenția ordonatoare a unui for desemnat în exclusivitate. Existau și mai există încă niște paralelisme generatoare de confuzie, de nesincronizare. Recent, s-a înființat o direcție specială în cadrul Direcției generale a comerțului pentru produse textile-încălțăminte din cadrul Ministerului Industriei Ușoare, care va dirija un sector cu multe valențe pînă acum necercetate.

POFTIȚI PRIN MAGAZINELE CU ARTICOLE DE SPORT...

...din București, sau din provincie. Mai întîi, veți remarca numărul redus de unități, aspectul impropriu al localurilor, înghesuiala din rafturi, pe scurt inestetica interioarelor (cu excepția Brașovului și poate a Mediașului). După această primă impre-

tățile grupelor de vîrstă, dar industriei nu-i convine (după ce optică?) să modifice și să îmbogățească sortimentul. Dacă veți cere diferite modele de sacoșe ornate cu ecusoane, veți afla că nu există. Același răspuns pentru accesoriile metalice care, aplicate produselor de marochinărie și încălțăminte (capse, butoane etc.), ar îmbunătăți aspectul comercial al mărfii. Toate acestea, cerute prin planurile de creație, sînt considerate fleacuri de către Industria locală, Cooperația meșteșugărească și Industria de stat, atrase numai spre producerea unor mărfuri de valoare mare.

Tot în magazinele pentru articolele de sport se mai poate constata lipsa unor loturi de mărfuri așa-zise comerciale, compuse din modele sau culori diferite, încît solicitantul să poată alege (se găsesc luni de zile numai tricouri albastre, apoi roșii etc.). Prezența în magazine a unor produse de slabă calitate sau cu defecte se explică prin lipsa recepționerilor specializați.

AMESTECATE

● Vreo 3—4 perechi de pantofi de tenis (frecvent utilizați la antrenamente) rupe un sportiv de performanță sau un student de la I.C.F., chiar și un elev. Slaba calitate a acestor materiale dăinuie însă de ani de zile. Explicații: prea puțin cauciuc natural în compoziție; sistemul de lucru (procesul de galoșare) și banda adezivă defectuoase. Prețul lor a scăzut. Dar, specialiștii spun că era preferabil să crească procentul de cauciuc natural în limita vechiului preț. Produsul ar fi devenit astfel mai bun și mai economic.

● — Jambiere aveți? (le poartă fotbaliștii, rugbyștii, handbaliștii).

— Nu se mai fabrică de 2 ani. Atunci, Cooperativa Tricotextil din București (singura unitate producătoare) le-a scos din nomenclator. Motivele: valoare mică, lipsă de rentabilitate.

● Știați că la noi se cer anual 800 000 perechi pantofi de ciclism? Dacă am judeca după o aritmetică simplă, ar însemna că pe șoselele noastre pedalează cohorte imense de cicliști, cît nu are tot restul lumii la un loc. În realitate nu sînt nici 1000 și deci, cele două cifre așezate față în față se resping prin incompatibilitate. Și totuși impresia de absurd poate fi repede înlăturată. Calitatea lor excelentă și prețul lor foarte scăzut (costul articolelor pentru sport fiind calculat după un regim preferențial), fac să fie solicitați de oameni care nu cunosc poate nici menirea lor inițială. Ar trebui înțeles de către forurile în drept, că aceste măsuri aplicate pentru sprijinirea și dezvoltarea sportului nu trebuie deviate sau comercializate. Organele comerciale nu respectă acest principiu și adresează industriei comenzi din ce în ce mai mari de pantofi pentru ciclism, unde mai pui, în toată gama culorilor pastelate (roz bombon, alb murdar etc) în strictă corespondență cu moda. Se vînd deja 65 000 perechi pe an și cererile au ajuns de peste patru ori mai mari. **Iată cum un produs necesar numai activității sportive (2 000—3 000 pe an — negru, maro), devine un fals succes comercial, fiind vîndut sub prețul de cost. Adăugînd că, astfel, se realizează un consum excesiv de piele din cota afectată articolelor pentru sport, vom înțelege că avalanșa pantofilor de ciclism jenează foarte serios producția necesară de bocanci-schi, bocanci-turism, ghete-fotbal, mingi etc.**

NU LĂSAȚI SĂ SE RĂTĂCEASCĂ, ÎN LABIRINTUL BIROCRAȚIEI, O IDEE EXCELENTĂ

S-a pledat adesea pentru necesitatea de a se produce anual un mare număr de mingi de fotbal pentru uzul sutelor de mii de copii și adolescenți. **Ecuația mingilor de fotbal ar avea doi termeni (cantitate suficientă + preț de cost cît mai scăzut).** Și unul și celălalt depind de materia primă utilizată pentru confecționarea lor, implicit de procesul fabricației. A ne rezuma la fabricarea mingilor de fotbal exclusiv din piele înseamnă a accepta deliberat trei inconveniente: a) pielea are o mare importanță pentru economia națională, trebuie cruțată pentru necesități mult mai importante; b) mingile din piele se confecționează manual (capacitate de producție redusă); c) prețul de cost (datorită valorii pielii) nu poate fi coborît pînă la limita unei largi accesibilități.

Care este soluția? Mingile de fotbal pentru copii și juniori să fie fabricate din masă plastică (P.V.C.). Se pot realiza mingi de greutatea și dimensiunea cerută; ele sînt rezistente, imitînd perfect, în toate sensurile, cele mai reușite mingi de fotbal din piele. Posibilitatea de a se produce un număr nelimitat și prețul lor de cost foarte modest au dus la răspîndirea acestui procedeu în majoritatea țărilor europene și sud-americane.

Și cum P.V.C. fabricăm în țară, nu ne-ar mai trebui decît două pompe de injecție speciale. Achiziționarea lor ar fi justificată multilateral. **Rămîne doar ca această idee excelentă să obțină audiență la un for de acțiune.**

Pentru fotbalul de performanță, mingile din piele necesare, lucrate manual, ar trebui realizate în niște cooperative specializate, împreună cu ghetele pentru echipele divizionare. În prezent, astfel de secții se găsesc numai în București, la fabrica Flacăra Roșie, și la Sebeș Alba. Munca de realizare manuală a mingilor de fotbal este extrem de grea și insuficient stimulată. Ar trebui intervenit în această direcție, concomitent cu înființarea unor noi unități specializate în cîteva orașe din țară.

Romulus BALABAN

INDIFERENȚA, O BARIERĂ CARE TREBUIE ÎNLĂTURATĂ

Mai întîi să reconstituim, sumar, drumul parcurs de viteziștii noștri în actualul sezon. În vederea concursurilor interne, cei mai buni patinatori dinamoviști din Capitală și Brașov au participat la cîteva competiții internaționale, desfășurate la Berlin, Budapesta și Zakopane, unde au efectuat și o serie de antrenamente comune cu sportivii din țările respective. Bilanțul a fost rodnic pentru „toată lumea", doborîndu-se mai multe recorduri de seniori și juniori, care au stat neclintite ani de zile.

Ce au făcut în așteptarea înghețului patinatorii celorlalte centre? Și-au continuat cu asiduitate pregătirile pe uscat, fapt care s-a reflectat apoi în concursurile oficiale, în care au fost corectate numeroase recorduri la probele rezervate juniorilor și copiilor. Prin urmare, se poate afirma că în patinajul de viteză s-a produs un reviriment.

Acesta s-a datorat participării viteziștilor noștri fruntași la întîlniri internaționale (unde atît antrenorii cît și concurenții au avut prilejul să-și îmbogățească bagajul de cunoștințe) și atenției sporite acordate creșterii cadrelor tinere, pentru care s-au organizat întreceri speciale.

Rezultatele obținute de patinatorii de viteză au bucurat nespus pe cei care urmăresc îndeaproape evoluția lor și știu în ce condiții vitrege se pregătesc sportivii. Pe alții i-au cam lăsat... rece, afirmînd că recordurile menționate nu au valoare pe plan

„Încălzire" înaintea startului. Juniooara Rodica Nimereală (Dinamo București) — o autentică speranță a patinajului nostru feminin

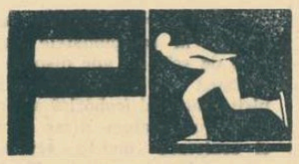

Ce denotă aceasta? Că în condiții egale de concurs (ne referim la variațiunea temperaturii, calitatea gheții etc), patinatorii noștri nu sînt inferiori multor sportivi din țări cu tradiție. Specialiștii străini (printre care și arbitrul internațional Caroly Brodszky), prezenți la M. Ciuc, au recunoscut în unanimitate că dispunem de patinatori dotați.

Ce se cere în viitor? 1. Folosirea la maximum a timpului prielnic pentru amenajarea cît mai multor patinoare naturale; 2. Asigurarea unui bogat program competițional intern și internațional; 3. Construirea — în centrele importante — a unor piste artificiale, fără de care nu pot fi concepute performanțele. „Ploaia" de recorduri stabilite în acest sezon, ca și rezultatele obținute în recentul concurs internațional de la M. Ciuc arată că patinatorii noștri au mari posibilități de progres. Iată de ce, alături de factorii care coordonează acest sport, antrenorii și sportivii au de răspuns unor importante sarcini, asupra cărora vom reveni.

Tr. IOANIȚESCU

REFLECȚII DUPĂ CONCURSUL INTERNAȚIONAL DE LA M. CIUC

internațional. Într-adevăr, ele nu suferă comparație cu recordurile europene sau mondiale. Pentru noi, însă, noile recorduri republicane reprezintă totuși un evident progres, dacă privim realitatea cu ochii deschiși și vedem că realizatorii marilor performanțe europene și mondiale au la dispoziție, luni de zile, piste artificiale, în timp ce patinatorii noștri sînt la discreția vremii. Și, mai mult, manifestînd dezinteres, comisiile de specialitate și celelalte organe sportive interesate din Tg. Mureș, București, Brașov și alte orașe n-au amenajat, în ultimii ani, piste de viteză (deși timpul le-a permis acest lucru), sportivii fiind nevoiți să se deplaseze în alte localități pentru a participa la concursuri (acestea putînd fi numărate pe degetele unei singure mîini). Într-o asemenea situație, fiecare sutime de secundă cîștigată în focul întrecerii are o deosebită însemnătate.

Iată că a venit, după o întrerupere de 17 ani, momentul să ne confruntăm, acasă, cu reprezentanții unei țări care beneficiază de o pistă artificială și are o școală de patinaj recunoscută în arena internațională. Este vorba de cîțiva patinatori maghiari de la clubul Petőfi din Budapesta, în frunte cu Ianoș Tölgyesi, creditat în actualul sezon cu timpi sub 43 sec în proba de 500 m, înregistrați în concursurile de selecție pentru Olimpiada de la Grenoble. De asemenea, Jozsef Gulyas și Balint Kutaș sînt autorii unor rezultate superioare sportivilor noștri în cursele lungi. Ei bine, Tölgyesi a fost învins de Victor Șotirescu, iar toți patinatorii maghiari au cedat în cursele directe cu adversarii români în probele poliatlonului.

Competitorii „Cupei României" înaintea probei decisive

În tot cursul dimineții de ieri și continuînd apoi după-amiaza, participanții la întrecerile finale pentru „Cupa României" și-au continuat evoluțiile în cadrul figurilor obligatorii (6 desene, 2 sărituri, 1 piruetă). Gheața patinoarului Floreasca, mult ameliorată, prin efortul amenajatorilor și cel al organizatorilor, a permis de data aceasta ca nivelul calitativ al întrecerilor să crească vizibil. Astfel, în special la capitolul săriturilor și piruetelor impuse, am avut prilejul să urmărim cîteva evoluții reușite. „Duble" frumoase au sărit Elena Moiș, Mihai Stoenescu, Sandu Dragoș. Și chiar cînd a doua rotație nu a fost absolut „curată" — cum a fost cazul la majoritatea concurentelor junioare — totuși s-a putut observa un progres vizibil al tinerilor noștri patinatori în aceste dificile execuții.

La desenele pe gheață, cel mai bine au lucrat Elena Moiș și Cristina Formagiu, la senioare, iar Mihai Stoenescu și Sandu Dragoș s-au distanțat la seniori. Junioarele au în frunte din nou pe Constanța Ionescu, iar Mariana Ionel ne-a făcut surpriza unei foarte bune evoluții la primele figuri, ceea ce o situează pe locul doi. La juniori, Mihai Popescu pare să pregătească revanșa în fața învingătorului său de la campionatul republican, brașoveanul Dezideriu Czeisner.

Rezultatele tehnice la figurile obligatorii: **JUNIORI Băieți 1.** M. Popescu (Constructorul) 250,2 p; 2. D. Czeisner (Petrolul Brașov) 242,8 p; 3. At. Bulete (Școala sportivă nr. 2) 206,0 p. **Fete 1.** Constanța Ionescu (Constr.) 290,0 p; 2. Mariana Ionel (Șc. sp. 2) 263,2 p; 3. Letiția Păcuraru (Dinamo) 254,8 p; 4. Anca Tănase (Șc. sp. 2) 251,9 p; 5. Mariane Klöckner (Petr.) 240,0 p; 6. Cornelia Kövendi (Olimpia Cluj) 194,7 p; 7. Maria Naghi (Olimp.) 164,2 p. **Perechi 1.** Letiția Păcuraru-Dan Săveanu (Din.) 22,6 p; 2. Luminița Ancuța-D. Czeisner (Petr.) 19,9 p. **SENIORI Băieți** 1. M. Stoenescu (Șc. sp. 2) 345,9 p; 2. D. Sandu (Constr.) 322,2 p; 3. E. Tăujean (ICF) 245,0 p; 4. D. Săveanu (Din.) 244,6 p. **Fete 1.** Elena Moiș (ICF) 348,4 p; 2. Cristina Formagiu (Șc. sp. 2) 336,7 p; 3. Doina Ghișerel (Șc. sp. 2) 301,6 p; 4. Rodica Dică (ICF) 288,0 p; 5. Adina Caimacan (ICF) 249,7 p. **Perechi 1.** Daniela Popescu-Marian Chiosea (ICF) 23,2 p; 2. Marinela Ciubucă-Carol Hertl (Petr.) 21,0 p.

Azi dimineața, concurenții se întrec în cadrul figurilor libere. **(Rd. V.).**

Martie — luna primelor examene

Luna mărțișorului se anunță extrem de interesantă pentru înotătorii noștri fruntași. De-a lungul următoarelor săptămîni, ei vor fi angrenați într-o serie de importante confruntări internaționale, unde vor da serioase examene privind modul în care s-au pregătit în timpul lunilor de iarnă.

Spre deosebire de anii trecuți, cînd angajările în marile concursuri continentale erau făcute fără a avea la bază un criteriu de selecție precis, în acest sezon federația de specialitate s-a orientat spre acei sportivi care s-au impus în întrecerile din luna februarie.

Primele prezențe la startul marilor competiții vor fi acelea de la sfîrșitul săptămînii. După cum am mai anunțat, piscina de 25 m de la Bremen va fi de vineri și pînă duminică gazda celei de a XI-a ediții a „Marelui festival nautic". Ca de obicei, concursul constituie o mică olimpiadă a înotătorilor într-un bazin de dimensiuni reduse, el reunind aproape 200 de sportivi — printre care multe nume celebre — din 19 țări.

Anul acesta, România va prezenta în competiție pe campionii și recordmanii țării, Cristina Balaban (cîștigătoare a probei de 100 m spate la ediția jubiliară), Angel Șoptereanu (clasat pe locul III în cursa de 100 m bras de anul trecut), Anca Andrei și Vasile Costa.

Alți trei sportivi vor concura în săptămîna ce va urma la Praga, într-un bazin de 50 m. Este vorba de Nicoleta Ștefănescu, Gica Manafu și Herman Schier, care se vor alătura înotătorilor din alte 7 țări la concursul internațional organizat de clubul C.K.D.

O delegație mult mai numeroasă ne va reprezenta în această lună la întrecerile din cadrul „Marelui premiu al ziarului Komsomoiskaia Pravda (13—20 martie), organizate în acest an în piscina de 50 m din Minsk. Grupul este compus din Marian Slavic, Herman Schier, Vladimir Moraru, Adalbert Covaci, Alexa Băin, Vladimir Belea, Dionisie Naghi, Petre Teodorescu și Zeno Giurasa.

Ultimele participări ale înotătorilor noștri fruntași sînt legate de tradiționalul „Trofeo dei navigli" și concursul internațional de la Berlin. La Milano, între 22 și 24 martie, vor lua startul Anca Andrei, Agneta Șterner, Georgeta Cerbeanu și Gica Manafu, iar pentru întrecerile din capitala R. D. Germană lotul încă nu a fost stabilit.

Patru concursuri în Capitală

În afara competiției internaționale desfășurate în sala Steaua din Capitală au mai avut loc la sfîrșitul săptămînii trecute încă 4 concursuri atletice: unul de aruncarea greutății, unul de cros și două școlare. Iată cîteva scurte relatări de la aceste întreceri, așa cum ne-au fost transmise de corespondenții noștri.

● Simbătă după amiază, în sala Floreasca II, s-au întîlnit aruncătorii de greutate (destul de puțini la număr) de la cluburile bucureștene. La seniori, pe primul loc s-a clasat dinamovistul Adrian Gagea, care a aruncat 16,57 m — nou record de sală (v. r. 16,51 m — Constantin Crețu). Ceilalți cîștigători: Viorica Brad (Progresul) — 12,60 m la junioare mari, Vasile Mihalcea (Progresul) — 13,04 m la juniori mari și Ramiro Angelescu (Progresul) — 10,80 m la juniori mici. **(Octavian Andronic** — coresp.).

● Clubul Metalul a organizat în incinta complexului său sportiv din șos. Pantelimon un concurs de cros. Au participat aproape 150 de atleți, elevi la Grupul școlar profesional „23 August" și muncitori la uzina „23 August". Primii clasați: **800 m juniori II:** 1. C. Stan, 2. M. Ciacoi, 3. M. Dumitrescu; **1200 m, juniori I:** 1. C. Mirică, 2. Gh. Olteanu, 3. M. Tîrșoagă; **2000 m seniori:** 1. S. Gheorghilaș. Terenul pe care s-a desfășurat crosul prezintă un profil foarte variat, avînd și avantajul că traseul este vizibil din orice punct. Aici s-ar putea organiza mari crosuri republicane și chiar internaționale. **(C. Nourescu** — antrenor).

● Numeroși elevi ai liceelor din sectoarele 1, 2, 6, 7 și 8 au fost prezenți duminică dimineața la concursul din sala Floreasca II. Cîteva rezultate: **JUNIORI I — greutate: VI. Popa (Lic. I. L. Caragiale) 11,83, Gh. Dumbravă (Lic. 22) 11,76; JUNIORI II — 50 m: L. Rădășan (Lic. 35) 6,2, T. Moldovan (Lic. 6) 6,3; lungime: C. Sărăcin (Lic. 27) 5,78; greutate: C. Tipo (Lic. 4) 10,73; JUNIOARE I — lungime: T. Albin (Lic. N. Bălcescu) 4,88; JUNIOARE II — lungime: I. Laroga (Lic. 22) 4,52, D. Crăciun (Lic. 36) 4,48; greutate: El. Tudor (Lic. 3) 9,16.** A impresionat neplăcut faptul că — deși concursul a fost deschis doar pentru elevi nelegitimați — unii profesori de educație fizică au înscris totuși sportivi legitimați. **(Aurel Păpădie** — coresp.).

● Elevii liceelor din sectoarele 3, 4 și 5 au concurat în sala Viitorul. Cele mai bune rezultate le-au obținut: **Ecaterina Bidilică — (Lic. 30) — 7,2 la 50 m și 4,64 la lungime junioare II, Dan Mihăilescu (Lic. Al. I. Cuza) — 6,4 la 50 m juniori mici, Mihai Sandu (Lic. 16) — 5,85 la lungime și Gabriel Georgescu de la Lic. 39 (poartă același nume cu fostul recordman național al probei!) — 12,12 la greutate. (F. Ioneseu** — coresp.).

LESPEDEA DIN RĂDĂUȚI

Istoria marilor călători consemnează la capitolul „Drumuri" faptul că iadul e pavat cu intenții bune. Ici și colo lespezile strălucesc sub inscripții aurite ca „Prietenie veșnică", „Te voi iubi mereu" sau „Păziți-vă de dulceața raiului" — care-i conduc pas cu pas pe bieții oameni către cazanele cu smoală. Istoria mai sus pomenită înșiruie sub semnătura lui Dante Alighieri toate micile patimi care ne apropie de cazan și cărora François Villon nu le-a adăugat-o mai tîrziu decît pe aceea de a turna apă în vin. De abia în secolul al XIX-lea Dănilă Prepeleac, întrecîndu-se la aruncarea cioca-nului cu dracul din lună, ne mărturisește că pe unele lespezi e înscris cu aceleași litere aurite dictonul „Iubiți sportul".

Nu ne-am fi amintit aceste candide inscripții dacă n-am fi auzit gemetele lespezii ciocănite la Rădăuți și care demonstrează că intențiile bune înfloresc și în orașul din nordul Moldovei.

Hotăriți să-și îmbunătățească echipa locală, conducătorii fotbalului rădăuțean au început prin a o desființa. Ei l-au concediat pe antrenorul Olimp Mateescu și i-au convins pe fotbaliștii nerădăuțeni să se întoarcă pe la vetrele lor. Studiind apoi horoscopul localnicilor de parte bărbătească au întocmit un tabel de șaisprezece nume inerediințîndu-l lui Virgil Ștefănescu, antrenor de atletism. Metoda demonstrează nu numai bună intenție, dar și o profundă cunoaștere a fotbalului modern.

Căci unde ar ajunge fotbalul fără atletism?

Cum ar putea promova, pe merit, tocmai din coada categoriei C seria Est, inaintașii rădăuțeni, dacă n-ar sări cu prăjina peste ambele porți și dacă nu și-ar pasa mingea, din mînă în mînă, ca la ștafeta de 4 x 100? În ce s-ar sprijini fundașii, dacă nu în suliți și cum ar reține portarul mingea dacă nu s-ar obișnui să arunce discul?

Entuziasmați de aceste noi tehnici, juniorii și olds-boy-ii viitoarei echipe s-au hotărît să le pătrundă secretele prin studiu individual. Închiși în camerele lor pînă noaptea tîrziu și nelăsînd cartea din mînă ei aplică cele învățate sărind pe mese sau făcînd ocolul sufrageriilor de cîteva sute de ori pe zi.

Întrebați de un suporter naiv asupra acestor antrenamente casnice, viitorii fotbaliști au declarat că nu se pot prezenta în fața antrenorului proaspăt căpătat doar cu bruma de atletism învățată în copilărie.

Mai ales că pentru foarte mulți dintre ei copilăria e o dulce amintire îndepărtată.

Dar suporterul naiv, care nu-și pierduse speranța în reînvierea vechiului stil de antrenamente, în aer liber și după program, a continuat să dea tîrcoale cu înverșunare stadionului. Și după un timp dorința i-a fost îndeplinită. Pe stadion se antrenau patru juniori pe care suporterul i-a aplaudat.

Nu știa, bietul de el, că are de-a face cu patru romantici întîrziați pe care nimeni nu-i mai urmează.

Căci perioada de transfer s-a terminat.

Și perioada de legitimări n-a început.

Iar conducerea fotbalului rădăuțean, plină de bune intenții de cînd și-a ales viitorii jucători după horoscoape, își dăltuiește calmă maxima „Prin fotbal, spre veșnicie".

Camil BACIU

(După o corespondență de Ioan Popescu).

Dar, de fapt

VERIFICARE PENTRU CROSUL BALCANIC

Inaugurarea sezonului competițiilor oficiale de cros prilejuiește verificarea celor mai buni alergători români pe teren variat și selecția lor pentru întrecerile Crosului Balcanic de la Istanbul (24 martie). Aceasta se va petrece chiar la sfîrșitul acestei săptămîni la Pitești. Ținîndu-se seamă de dificultățile traseului de la Istanbul, cu mult mai accidentat în sensul denivelărilor sale, în comparație cu traseele plate obișnuite alergătorilor noștri, F.R.A. a decis să schimbe locul de concurs, devenit tradițional, de la Trivale, alegînd în acest scop un parcurs cu mult mai adecvat cerințelor.

Pe programul întrecerilor de duminică figurează patru curse: junioare — 1.000 m, juniori — 4.000 m, senioare — 2.000 m și seniori — 10.000 m. După cum se vede este vorba chiar de distanțele ce vor fi parcurse peste cîteva săptămîni și la Crosul Balcanic. Cu excepția Ilenei Silai și a lui Zoltan Vamoș, aflați în pregătire pentru apropiatul sezon competițional de pistă, la startul celor patru curse vor fi prezenți toți cei mai buni alergători români care-și vor disputa locurile în echipele reprezentative ale țării. Din listele de înscriere reținem cîteva nume: *Viorica Gabor, Iudith Szacacs, Elisabeta Bucur, Elena Ionescu, Ion Dima, Alexandru Grosu, Ion Nicolae, Nicolae Mustață, Ilie Cioca, Andrei Barabaș, Ion Rusnac etc.*

O scrisoare sosită recent din partea forului de atletism bulgar solicită F.R.A. posibilitatea ca juniorii și junioarele din echipa Bulgariei să participe și ei la întrecerile crosului de la Pitești, ceea ce evident sporește interesul curselor la aceste două categorii.

fotbal

Dinamo Obor — adversara Rapidului în „16"-imile „Cupei României" — se antrenează intens pe unul din terenurile din Șoseaua Ștefan cel Mare. Ieri, băieții lui Gheorghe Teodorescu au efectuat o „miuță", înaintașii împotriva apărătorilor. Iată-l, în fotografie, pe portarul Stelian respingînd mingea expediată de înaintașul Stîngă

Foto: AUREL NEAGU

DE LA F.R. FOTBAL

Se aduce la cunoștință tuturor echipelor participante la etapa din 3 martie 1968 a „Cupei României", că sînt obligate să prezinte numai jucători cu legitimații vizate pe anul în curs și cu examenul medical efectuat. Orice abatere, în sensul citat, va fi pasibilă de contestație.

ȘTIRI

FOTBAL CLUB ARGEȘ

La 1 martie, va avea loc la Pitești ședința de constituire a clubului de fotbal „Argeș".

JOI ÎN GIULEȘTI

Mîine, începînd de la ora 15,45, pe terenul I, va avea loc meciul amical Rapid-Politehnica București.

EXCURSIE LA PITEȘTI

Clubul Rapid va organiza o excursie la Pitești cu ocazia meciului F. C Argeș — Rapid, din prima etapă a returului campionatului (10 martie). Costul excursiei (inclusiv biletul de intrare la stadion) va fi 36 de lei pentru membrii susținători și 46 de lei pentru ceilalți solicitanți. Înscrierile se fac zilnic (între orele 7,30—15), la sediul clubului, din Șos. Giulești, pînă la 8 martie. Informații suplimentare se pot obține la telefon 17.12.05.

TRIBUNA CITITORILOR

„Nu de puține ori spectatorii lugojeni au atitudini nepotrivite față de componenții unor echipe de fotbal care evoluează în orașul nostru. Recent, la meciul amical dintre formația locală „Voința" și Politehnica Timișoara unii spectatori au adus injurii fotbalistului oaspe Regep, precum și arbitrului de centru. Cînd vor fi oare puși la punct acești indivizi care confundă terenul de sport cu maidanul ?" **(I. Doru — Lugoj).**

★

„Propunem Televiziunii să retransmită apropiatul meci de fotbal Vasas Budapesta—Benfica Lisabona din cadrul „Cupei campionilor europeni". Să nu uităm că Benfica reprezintă scheletul echipei Portugaliei — viitoarea adversară a reprezentativei noastre naționale în preliminariile C.M. de fotbal". **(Adalbert Enghi,** controlor tehnic la uzina „Unirea" din Cluj).

★

„Nu trebuie să ne mire rezultatele slabe ale echipei de fotbal Dinamo în cadrul turneului întreprins în Iran. Ele reprezintă consecința superficialității cu care jucătorii dinamoviști s-au pregătit în cursul acestei ierni. I-am văzut la Călimănești, unde am locuit în aceeași vilă, și mi-am dat seama că îi preocupau mai mult jocurile de remy și table decît antrenamentele". **(Gheorghe Stojovici,** redactor la ziarul „Dobrogea Nouă" din Constanța).

★

„Reprezentativa țării și echipele din Divizia A care se deplasează peste hotare să joace cu formații de aceeași categorie și nu cu cele de categorie inferioară, de la care au prea puțin de învățat sau chiar de loc". **(T. Iordan,** Calea București 118 — Craiova).

★

„Consider că ar fi bine să existe și la noi obiceiul ca în spatele porților să se găsească mai multe mingi pentru înlăturarea timpilor morți din cursul partidelor de fotbal". **(Marin Drăgoi,** comuna Cogealac, județul Constanța).

★

„Mă alătur propunerii ca după încheierea fiecărui campionat să se dispute un joc amical București — Provincie. El ar putea avea loc în cuplaj cu o întîlnire a selecționatelor Capitalei și Provinciei, alcătuite din fostele glorii ale fotbalului românesc". **(Gh. Simoc,** str. George Enescu 4—Hunedoara).

★

„Avînd în vedere flagranta imprecizie a înaintașilor noștri în trasul la poartă, ar fi cazul ca antrenorii să insiste mult mai mult la antrenamente asupra acestui aspect". **(Ioan Ardelean,** str. Minervei 12—Arad).

★

„Echipele divizionare din București să înceteze practica nefastă a racolării jucătorilor de la formațiile provinciale. Dacă le trebuie jucători să-și crească sau să-i ia de la echipele din campionatul Capitalei, care sînt destule la număr". (Dr. **Mircea Eliescu,** comuna Izvorul Bîrzii, județul Mehedinți).

★

„Jucătorilor care duc viață nesportivă sau comit diferite abateri să li se aplice sancțiuni severe de ordin material, care îi vor ustura mai serios decît suspendările pe una sau două etape". **(Mihai Demian,** comuna Călinești, județul Maramureș; **Mircea Ghiuță,** str. Aviatorului 32, blocul 12, ap. 8—Bacău).

★

„În mediul sătesc, conducerile școlilor și chiar profesorii de specialitate dau încă o prea mică atenție problemei practicării fotbalului de către elevi. De asemenea, campionatele școlare nu sînt organizate pretutindeni cu suficient simț de răspundere. De exemplu, în campionatul școlar al fostului raion Gilort, una din echipe a fost nevoită să susțină trei meciuri într-o singură zi". **(Ion D. Radu,** directorul Școlii generale din Valea Pojarului, județul Gorj).

★

„Ar fi poate cazul ca toți acei sportivi ce merg în străinătate mai mult să se plimbe decît să-și apere cu dîrzenie șansele în competiții să fie obligați să suporte cel puțin o parte din cheltuielile de deplasare". **(Gh. Necula,** bd. Republicii 67, blocul E, apt. 15, Oltenița).

★

„Atîta timp cît nu vor fi bine reglementate raporturile dintre cluburi și jucători (cu specificarea drepturilor și obligațiilor fiecăreia din părți) cu greu vom putea vorbi de fotbal de calitate". **(Prof. Ilie Iacoban,** liceul din Dărăbani, județul Botoșani).

★

„În ceea ce privește întrecerea echipelor de rezerve-tineret cred că ar trebui făcute cîteva precizări cu privire la vîrsta jucătorilor. De pildă, ar fi necesară obligativitatea prezenței în teren a cel puțin cinci jucători sub 23 de ani". **(Andrei Glasser,** str. Mincio 30 — Arad).

★

„Jucătorilor care sînt recunoscuți ca „păsări călătoare" federația de fotbal ar trebui să nu le mai acorde transferul atît de ușor". **(Const. Antonescu,** str. Surduc 9, sectorul 6 — București).

★

„Ne-a surprins slaba comportare a hocheiștilor români la Olimpiada de la Grenoble. Se impune o analiză serioasă a situației create și luarea unor măsuri eficiente, astfel ca pînă în anul 1970, cînd țara noastră va găzdui întrecerile grupelor B și C, să putem prezenta o echipă puternică, bine pregătită". **(Ică Ghinescu,** comuna Boteni, județul Argeș).

★

„Apreciez preocupările literare ale fotbalistului Petre Dragomir și îl felicit pentru cartea scrisă în urma turneului întreprins în America de Sud". **(Cornel Damian,** bd. 23 August 44 — Timișoara).

SECȚIA DE FOTBAL UNIVERSITATEA CLUJ: „MEA CULPA"

Am primit din partea Biroului secției de fotbal a clubului Universitatea Cluj răspuns la nota „Așa a vrut Domnul" apărută în ziarul nostru din 14 februarie 1968. Pentru edificarea cititorilor, o reproducem integral.

„Secția de fotbal a clubului sportiv „Universitatea" Cluj consideră necesar să aducă la cunoștință următoarele :

În urma unor abateri grave, în ceea ce privește etica și comportarea pe terenul de sport, Secția de fotbal a clubului sportiv „Universitatea" Cluj a hotărît, statutar, suspendarea de la orice activitate sportivă, a jucătorilor Solomon Gheorghe, pe timp de un an, și Ivansuc Zoltan, pe timp de doi ani (sublinierea noastră).

Înaintea ultimei perioade de dezlegări (20.I.—10.II.1968) clubul sportiv Industria sîrmei din Cîmpia Turzii (cu acesta „U" întreține vechi legături pe linie sportivă), a solicitat în repetate rînduri dezlegarea celor doi jucători sus-amintiți, în vederea creșterii potențialului tehnic al echipei.

Insistențe deosebite au fost depuse de conducerea clubului din Cîmpia Turzii în zilele de 8 și 9 februarie a.c. — penultima zi a perioadei de transferări, cînd conducerea tehnică a echipei de fotbal (antrenorii C. Teașcă și N. Sabaslău), împreună cu întregul lot de jucători, se găseau la Predeal, în pregătire.

Dînd pentru un moment prioritate relațiilor de veche colaborare și amiciție sportivă, la stăruințele clubului din Cîmpia Turzii, secția de fotbal „U" Cluj a hotărît acordarea dezlegării celor doi jucători (sublinierea noastră). *În același timp, secția de fotbal a hotărît să anunțe despre acest act și conducerea tehnică.*

Acestea au fost împrejurările și momentul care au produs regretabila situație dintre secția de fotbal și antrenorul principal, Constantin Teașcă.

Apreciind cu întîrziere consecințele ce le va cauza acordarea dezlegării, secția de fotbal a revenit și a solicitat clubului „Universitatea" să intervină pe lîngă Federația română de fotbal pentru anularea dezlegărilor acordate, — în ideea menținerii suspendării celor doi jucători așa cum a fost hotărît inițial (sublinierea noastră).

Referindu-ne la afirmațiile cu privire la rolul avut de tov. secretar al clubului, Titus Lucaciu, prezente în articolul sus amintit, Biroul secției precizează că dînsul n-a avut amestec de nici o natură în hotărîrile luate cu privire la acești jucători, ele aparținînd în totalitate secției.

În ceea ce privește scrisoarea tov. Titus Lucaciu adresată tov. Supuran Ovidiu, Biroul secției o consideră ca fiind strict particulară și utilizată fără motive obiective în articolul din ziar.

N.N. De reținut din scrisoarea primită :

● rațiunea morală și statutară pe care s-a întemeiat suspendarea jucătorilor Zoltan Ivansuc și Gheorghe Solomon de către secția de fotbal a Clubului sportiv „Universitatea" ;

● optica deformată a conducerii clubului din Cîmpia Turzii, care se dă în vînt după jucători cu reputația de mult întinată, alegînd o cale lamentabilă pentru creșterea potențialului tehnic al echipei ;

● argumentația sofistică a secției de fotbal a clubului „Universitatea" Cluj, care, anulînd propriile sale hotărîri, contribuie cu bună știință la încurajarea unor elemente de la care fotbalul nostru numai are nimic de așteptat, în afară de contaminarea tinerilor jucători cu metehne de boemă bahică ;

● Biroul secției de fotbal a clubului clujean a hotărît să acorde dezlegări celor doi jucători vinovați de abateri grave fără să consulte conducerea tehnică a echipei (avea obligația elementară să o facă), anunțînd antrenorii despre hotărîrea luată, abia după ce totul era parafat ;

● consecințele acestei acțiuni de subminare a autorității antrenorilor au fost înțelese ulterior și asta numai datorită reacției antrenorului C. Teașcă. Din scrisoare nu reiese că Biroul secției ar fi intuit că oferă un exemplu nefast și contagios tuturor colectivelor și fotbaliștilor și că regretă această postură ;

● în finalul scrisorii se afirmă lipsa de participare a tovarășului Titus Lucaciu, secretarul clubului, la această acțiune, precizîndu-se că misiva trimisă la Predeal, punct de pornire al notei apărute în ziarul nostru, ar fi avut un caracter particular. De acord, dacă în cuprinsul ei tovarășul Lucaciu ar fi relatat despre părerile d-sale referitoare la emisiunile de varietăți de la Televiziune. Dar o dată ce anunța (pe hîrtie cu antetul clubului) numărul actului de dezlegare și ruga să fie eliberate carnetele lui Ivansuc și Solomon delegatului de la Cîmpia Turzii, orice pretenție de CARACTER PARTICULAR devine neîntemeiată. Tovarășul Lucaciu e doar secretarul clubului, nu un funcționar însărcinat cu rezolvarea corespondenței.

În cele din urmă, încercarea de a știrbi autoritatea antrenorilor și de a pactiza cu elemente vinovate de grave și repetate abateri de la etica sportivă a fost recunoscută integral de către autorii ei (secția de fotbal) drept o eroare. Apreciem această ținută. Dar, după toată furtuna care a limpezit chipul adevărului, rămîne un singur păgubaș — echipa Universitatea Cluj — lipsită de antrenorul ei principal, acum, într-o etapă de pregătire decisivă pentru viitorul campionat.

Epilogul ni se pare că nu exclude, ci dimpotrivă oferă premise pentru reîntoarcerea lui Teașcă la Cluj. Credem că aceste antecedente vor constitui un memento pentru toți cei tentați să nu respecte responsabilitățile antrenorului, nu numai la Universitatea Cluj, ci la oricare alt club sau asociație sportivă.

POLONEZII SÎNT ATLEȚI BUNI

La numai 20 de ore după victoria asupra echipei Dinamo, Gwardia Opole campioana de juniori a Poloniei, a înregistrat al doilea succes al său din turneul pe care-l întreprinde în România. Parteneră (și victimă) i-a fost de data asta echipa S.S.E. 1, pe care a întrecut-o lejer cu 21—12 (11—9).

Atenți la intercepții, insistenți (chiar speculanți) în fazele de finalizare, avînd o apărare dîrză (și destul de dură) și un portar cu reflexe, oaspeții au condus permanent, jocul fiind tot timpul la discreția lor.

Ceea ce am admirat în mod deosebit la polonezi sînt calitățile lor atletice : viteză, detentă, forță de șut.

Deși dominați, bucureștenii nu au scăzut nici o clipă ritmul de joc. S-au pripit însă în execuții și au ratat exasperant de mult (printre altele și patru lovituri de la 7 m).

Cei mai buni de pe teren : Andrei Sokolowski de la Gwardia și Victor Teodorescu de la S.S.E. 1.

Astă-seară, la ora 19.30 în sala din Ștefan cel Mare, va avea loc meciul revanșă dintre Dinamo București și Gwardia Opole.

N. MUȘCELEANU

Atac la poarta echipei Gwardia Opole

Dinamo București – Avîntul Gheorghieni numai 2–1 (1–0, 1–1, 0–0)!!

(Urmare din pag. 1)

prin Texe, adversarii trec la o apărare ermetică, contraatacînd ori de cîte ori au avut prilejul, dintr-o astfel de acțiune reușind să înscrie prin P. Lenard. Jocul hocheiștilor din Gheorghieni îi jenează vădit pe dinamoviști, care treptat-treptat cad pradă nervozității, nu mai acționează cu claritate, ratează sau atacurile lor sînt stopate în ultimă instanță de portarul Varadi. Dar dacă acesta a salvat multe goluri, tot el a marcat punctul victorios al dinamoviștilor, introducînd în plasă în cădere pucul tras de Ion Marian și pe care mai întîi îl oprise. **Rezultat: Dinamo București—Avîntul Gheorghieni 2—1 (1—0, 1—1, 0—0).** Au arbitrat Fl. Gubernu și Gh. Mureșan.

O VICTORIE MAI GREA DECÎT ARATĂ SCORUL

Deși jucătorii de la Avîntul M. Ciuc au cîștigat cu 9—1 (3—0; 2—0; 4—1), formația Tîrnava din Odorheiul Secuiesc a avut adesea inițiativa. Superioritatea învingătorilor a constat în claritatea unor atacuri bine concepute și în special în simțul porții, care adversarilor le-a lipsit total. Punctele au fost înscrise de I. Szabo și Andrei (cîte 2), Csiszer, Ozsvath, Jere, Borbath, Hollo și, respectiv, György. Au condus Al. Biro și C. Zgîncă.

STEAUA — ÎN SERIE

După ce luni a realizat scorul zilei, Steaua a obținut aseară o nouă victorie, comodă, în fața echipei Petrol Geologie București: 17—1 (5—0, 9—0, 3—1). Autorii punctelor: Calamar (4), G. Szabo (3), Gheorghiu (2), Constantinescu (2), Fodorea (2), Iordan, Ionescu, Peter, Stefanov și, respectiv, Iosub. Au arbitrat: I. Smerecinschi și M. Hușan.

Programul de azi: **ora 9:** Agronomia Cluj — Avîntul Gheorghieni, **ora 17:** Dinamo—Petrol Geologie Buc., **ora 19:** Steaua — Tîrnava Odorheiul Secuiesc.

MAEȘTRI AI SPORTULUI ÎN MIJLOCUL MINI-BASCHETBALIȘTILOR

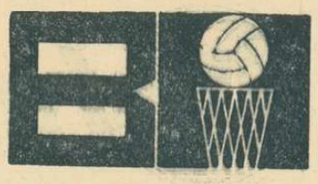

De dimineață se prevestea o zi frumoasă. Copiii se îndreptau grăbiți și preocupați spre Palatul Pionierilor, unde-i așteptau evenimente importante.

Emoții, nerăbdare...

Sosirea maeștrilor sportului Cristian Popescu și Dragoș Nosievici a fost marcată de aplauzele furtunoase ale membrilor cercului de baschet. Cravatele dăruite de pionieri i-au făcut pe cei doi sportivi să-și amintească cu emoție de clipe trăite cu ani în urmă.

„La ce vîrstă ați început să practicați baschetul ?", „Ce v-a determinat să îndrăgiți acest sport ?", „Cum ați reușit să îmbinați activitatea sportivă cu cea intelectuală ?", „Care a fost cel mai important eveniment din activitatea dumneavoastră sportivă ?", iată cîteva din întrebările cu care au fost asaltați cunoscuții noștri internaționali.

În continuare a fost prezentat filmul „Tehnica jocului de baschet". Drept mulțumire pentru frumoasele clipe trăite, micuții baschetbaliști au înmînat flori colegilor lor mai mari, invitîndu-i să asiste la competiția lor.

A urmat „Cupa primăverii", turneu fulger organizat de cercul de baschet al Palatului Pionierilor. El a dat posibilitate echipelor Școlii sportive nr. 1 (prof. Stelian Gheorghiu), Școlii sportive nr. 2 (prof. Cornelia Mircioiu) și celei a Palatului Pionierilor (prof. Eugenia Asmarandei), alcătuite din băieți și fete născuți în 1957—1959, să-și dispute întîietatea într-o atmosferă entuziastă. În urma meciurilor desfășurate, au fost stabilite următoarele clasamente : *băieți :* 1. Palatul Pionierilor; 2. Școala sportivă nr. 1; 3. Școala sportivă nr. 2; *fete:* 1. Palatul Pionierilor; 2. Școala sportivă nr. 2.

Prof. **Eugenia ASMARANDEI**

LA SFÎRȘITUL ACESTEI SĂPTĂMÎNI: TURNEELE FINALE ALE ULTIMEI EDIȚII A „CUPEI F.R.H."

Amatorii de handbal (nu numai cei din Cluj și Tg. Mureș, orașe ce vor găzdui întrecerile) se pregătesc să urmărească, fie și de la distanță, partidele finale din ultima ediție a „Cupei F.R.H.". Este, dacă vreți, manifestarea de adio a acestei competiții, care ani la rînd s-a înscris în calendarul întrecerilor de iarnă, ajutînd în felul acesta la menținerea unei activități și în lunile cînd campionatele republicane erau întrerupte. Prin sistemul său de disputare, „Cupa F.R.H." a angrenat la fiecare ediție numeroase echipe din centre diferite și apoi, în etapele următoare, cele mai bune formații se selecționau prin jocuri eliminatorii, turneele finale opunînd de regulă tot ce avea mai bun acest sport în țara noastră.

Calificarea în ultima etapă a întrecerii de anul acesta nu s-a făcut însă fără să înregistrăm și unele surprize, de altfel frecvente în competițiile cu sistem eliminatoriu, dar care nu scad cu nimic din valoarea întrecerii, ci dimpotrivă îi creează un farmec aparte, stimulînd interesul maselor de iubitori ai sportului. La aceste turnee finale iau parte : **Steaua București, Dinamo Bacău, Politehnica Timișoara** și **Universitatea Cluj** (masculin—Cluj); **Universitatea București, Rulmentul Brașov, Textila Buhuși, Liceul nr. 4 Timișoara** (feminin—Tg. Mureș). O mare surpriză poate fi considerată prezența echipelor feminine **Rulmentul Brașov** și **Textila Buhuși**, dar ambele s-au dovedit în ultimul timp într-o accentuată revenire de formă. Echipa din Brașov a eliminat, de pildă, pe Rapid București, iar textilistele din Buhuși au întreprins recent un turneu în R.D.G., încununat de frumoase succese.

Dintre cele două turnee finale, cel mai interesant se anunță cel masculin, prin prezența echipei bucureștene Steaua, ale cărei ultime rezultate din „C.C.E." ne scutesc de alte aprecieri, alături de echipele Dinamo Bacău, de la un campionat la altul mai bună, Universitatea Cluj, cu internaționalii Spec și Roth, și Politehnica Timișoara, formația capabilă de cele mai valoroase rezultate, dar și de comportări mediocre. Firește că Steaua are prima șansă, însă, ca în orice competiție de cupă, surprizele nu pot fi excluse.

Programul turneelor finale a fost stabilit de federație astfel : vineri și sîmbătă după-amiază de la ora 18 și duminică dimineața de la ora 10. În vederea acestor jocuri au fost delegați următorii arbitri : **V. Pelenghian, P. Cirligeanu, D Purică, C. Senchea** și **V. Reissner** la **Cluj, O. Telman, V. Cojocaru, I. Grebenișan** și **P. Tîrcu** la Tg. Mureș. Meciurile se dispută în Sala sporturilor din Cluj și în Sala I.M.F. din Tg. Mureș.

PE VITOȘA, SCHIORII NE-AU REPREZENTAT CU CINSTE

Interviu cu maestrul sportului Mihai Bîră, conducătorul delegației la Balcaniadă.

Amabil, prompt și precis, maestrul sportului Mihai Bîră, conducătorul delegației schiorilor români la Balcaniada de pe Vitoșa, ne-a răspuns la cîteva întrebări, imediat după sosirea sa în țară.

— Care au fost condițiile de desfășurare a întrecerilor ?

— De la început doresc să subliniez că această primă ediție a campionatului balcanic este, de fapt... a doua, deoarece în 1946 s-a disputat, în Bucegi, o competiție similară, în cursul căreia Ion Coliban a cîștigat slalomul special. Inițiativa reluării balcaniadelor aparține federației noastre de specialitate, iar cinstea organizării acestei ediții a revenit Bulgariei. Gazdele au făcut pregătiri speciale care au constat din construirea unui frumos și încăpător hotel și dotarea stațiunii de pe Vitoșa cu două teleferice și un schi-lift.

— Cum s-au prezentat pîrtiile ?

— Stațiunea, așezată la o altitudine de 1 800 m, este ideală pentru antrenamente și concursuri de slalom special și slalom uriaș. Pîrtia de slalom uriaș nu este nici prea lungă și nici prea înclinată, gradul de dificultate fiind creat de marcajul porților și de variația terenului. Cea de slalom special este excelentă, avînd înclinație destul de mare și schimbări de pantă. Pentru fond, însă, terenul nu permite amenajarea unei piste bune : are aproape numai porțiuni de urcuș și coboriș și prea puțin plat. În plus, altitudinea de 1 800 m — 2 000 m creează dificultăți celor obișnuiți să se antreneze și să concureze la 1 000 m (cazul fondiștilor români, acomodați cu pîrtiile Poienii și Predealului).

— Cum apreciați comportarea sportivilor români ?

— Eroii primei zile au fost „alpinii" noștri, care au cucerit medaliile de aur la slalom special pentru seniori (Dan Cristea) și juniori (Gh. Vulpe). M-a surprins plăcut faptul că ei nu au concurat inhibați de importanța concursului, ci relaxați, putînd astfel să-și arate adevărata lor valoare. În ziua a doua, fondiștii componenți ai ștafetei (Gh. Vilmoș, Dinu Petre și Gh. Cincu) au făcut eforturi deosebite pentru a-și întrece principalii rivali, sportivii bulgari. Aceștia porneau favoriți, mai ales prin prisma rezultatelor de simbătă, dar au trebuit să cedeze în fața dîrzeniei reprezentanților României.

— Ce perspective întrevedeți sportivilor români care au concurat pe Vitoșa ?

— În ceea ce îi privește pe cei de la probele alpine, foarte mari. Tinerețea, talentul, actualul lor grad de pregătire tehnică, le dau dreptul să aspire la performanțe înalte. Ei au ajuns însă, la un nivel care poate fi depășit numai printr-un contact permanent cu marile competiții internaționale, cu elita schiului mondial. Participînd la întrecerile de mare amploare, ei vor căpăta experiență internațională și, în același timp, vor obține punctajul F.I.S. necesar plasării în grupele superioare, element fără de care este greu să se obțină rezultate valoroase.

— d. st. —

BĂRBAȚI ȘI FEMEI! TINERI ȘI COPII!

VREȚI SĂ FIȚI SUPLI ȘI PUTERNICI?

SĂ VĂ DEZVOLTAȚI ARMONIOS CORPUL?

SĂ VĂ ÎNTĂRIȚI SĂNĂTATEA?

Adresați-vă zilnic de la 13–20 Centrului de gimnastică al Clubului sportiv „Flacăra" din str. Nuferilor 27 (telefon 16.25.97) care vă pune la dispoziție :

● profesori de educație fizică și medici de specialitate ;

● sală de gimnastică modernă, bine utilată, situată central.

sport BUCUREȘTI POLAR

INGHEȚATA*

Prin conținutul bogat în proteine, zaharuri și grăsimi, înghețata este un produs alimentar valoros, furnizînd organismului elemente nutritive și un important număr de calorii, atît de necesare iarna, cînd pierderea de energie este mai mare din cauza frigului.

Conținutul ridicat în vitamine (A+D), în săruri organice, în special de calciu și de fosfor, în proteine (din lapte și smîntînă), mărește valoarea nutritivă a înghețatei.

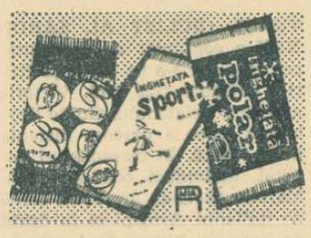

Consumul din ce în ce mai mare de înghețată în țările cu climă rece demonstrează utilitatea verificată a acestui aliment.

AZI, ÎN SALA SPORTURILOR DIN CLUJ

Echipele României și Islandei se întîlnesc din nou

Selecționata masculină de handbal a Islandei își încheie turneul întreprins în țara noastră evoluînd astăzi la Cluj, tot în compania reprezentativei României. Partida are caracterul unei revanșe, pe care jucătorii noștri o oferă handbaliștilor islandezi, deoarece în prima întîlnire, disputată luni seara în sala Floreasca, victoria a revenit echipei române. Este adevărat, cu oarecare dificultate, ceea ce face ca meciul de astăzi de la Cluj să fie așteptat cu mult interes.

Partida începe la ora 17,30 avînd programată în deschidere o întîlnire amicală care va opune formațiile masculine Universitatea Cluj și Dinamo Bacău.

Actualitatea internațională

„Acum îl pot bate de o sută de ori pe Benvenuti!"

— Este ultima declarație a lui Emile Griffith —

„Antrenorul cel mai bun este mama" — pare a spune Emile Griffith, privind-o pe dona Emalda aflată în apropierea ringului

Antrenamentul începe zilnic la ora 16 și durează exact o oră. Nici un minut mai mult sau mai puțin. Intîi sosesc la sală doi negri vînjoși, care-și fac de lucru la sacul cu nisip. Sînt sparing-partenerii aleși pentru apropiatul meci de la 4 martie. Foarte punctual își face apariția campionul mondial, cu părul sclipind sub crusta de briliantină, îmbrăcat complet în alb, de la șosete la cămașa de mătase naturală. Salută cu un „hello" amical, sare într-un picior, rîde aproape fără motiv, întinde tuturor o mînă fină, ca de femeie, cu degete subțiri, unghii date cu ojă.

Prima impresie este a unei persoane ciudate: un tînăr fragil, delicat, copilăros. Dar cînd Emile se întoarce de la vestiar și își scoate halatul, atunci apare atletul, cu un tors formidabil, pe care l-ar invidia și un semigreu. Toracele — 104 cm, bicepsul — 42 cm; toate datele antropometrice ale lui Emile Griffith sînt superioare celor ale viitorului său adversar, deși este mai scund cu 10 cm.

Așezată într-un colț al ringului, dona Emalda așteaptă să-și vadă fiul. Este cea mai fanatică suporteră a campionului. Nu lipsește de la nici un antrenament, de la nici un meci important.

Emile Griffith lucrează un sfert de oră la coardă, apoi i se aduc casca, proteza, corsetul și face 6 minute de box cu umbra, lovind într-un ritm știut numai de el, fantomele presupușilor rivali. Alte trei reprize la mănuși cu băieții. Unul dintre aceștia e repede groggy. Îl salvează Clancy, managerul, care strigă: „Ajunge, Emile!". Campionul se oprește, întorcînd capul parcă trezit din transă.

Cineva îl întreabă:

— Nu vă e milă cînd loviți atît de tare?

— Glumiți, probabil. Eu sînt profesionist. Nu pot avea milă. Pe ring acest sentiment dispare. Un boxer trebuie să lovească mai tare decît adversarul. Altfel va fi el la podea.

— Vă antrenați după o metodă anumită?

— Ați observat, probabil — 60 de minute la sală, zilnic. Atît. Apoi 18 ore la pat, întins sau dormind. Clancy spune că odihna e totul.

— Boxați numai pentru bani?

— Dar pentru ce altceva aș face-o?, cade brutal replica lui Emile. **Știți de unde vin eu și cum am trăit noi. Bunicii mei au fost sclavi(** născut în Insulele Virgine, Griffith a emigrat la New York la 11 ani. La 12 ani era cap de familie). **Desigur e plăcut să fii campion mondial. Dar mai întîi lupt pentru mama, pentru frații și surorile mele.**

— Ce părere aveți despre Benvenuti?

— Un bun boxer, chiar foarte bun. Are multe calități. Cea mai importantă este aceea că m-a făcut să cîștig mulți bani: 200 000 de dolari pentru un meci. Adversarul valoros te face mai mare decît ești în realitate.

...Acesta este Griffith, căruia Benvenuti va încerca luni seara, la noul Madison Square Garden să-i răpească pentru a doua oară centura de campion mondial la mijlocie. Anul trecut, în aprilie, italianul a făcut senzație, învingîndu-l pe Griffith. Revanșa a fost însă teribilă. În noiembrie, Benvenuti a trebuit să facă apel la tot curajul său pentru a termina în picioare.

Suporterii italianului susțin însă că Nino al lor va fi din nou campion mondial. Emile le răspunde plin de încredere: **„Îmi ajunge o întîlnire pentru a ști cît prețuiește un boxer. Mă pot înșela o dată, dar nu și a doua oară. Iar acum îl pot bate de o sută de ori pe Benvenuti".**

CU BALONUL ROTUND ÎN JURUL LUMII

TURNEU BALCANIC PENTRU ECHIPELE DE TINERET

În cadrul unei ședințe a federațiilor de fotbal din țările balcanice, care a avut loc la Istanbul, s-a stabilit în principiu ca din doi în doi ani să se organizeze un turneu balcanic pentru echipele de tineret. De asemenea, s-a hotărît organizarea în fiecare an a unui turneu de fotbal pentru echipele de juniori. Regulamentele de desfășurare și alte amănunte de organizare privind aceste noi competiții vor fi discutate în cadrul unei ședințe, programată în iulie la Atena.

S-a mai hotărît ca ediția 1968—1969 a turneului balcanic inter-cluburi să fie organizată de secretariatul federației de specialitate din Grecia. Finala turneului balcanic — ediția 1966—67 — dintre echipele Fenerbahce Istanbul și AEK Atena va avea loc la 3 aprilie la Istanbul.

FINALA DE LA VIAREGGIO SE VA REJUCA

În finala turneului internațional de la Viareggio, echipele Juventus Torino și Dukla Praga au terminat la egalitate: 1—1 după prelungiri. Scorul a fost deschis în minutul 25 de italieni prin Bardieri. Oaspeții au egalat în minutul 69 prin Tomanek. Cele două echipe vor susține o nouă întîlnire astăzi, tot la Viareggio.

Locul trei în clasament a fost ocupat de Napoli, care a terminat la egalitate: 1—1 cu Vojvodina (Iugoslavia). Fotbaliștii italieni au transformat însă un număr mai mare de lovituri de la 11 m (8—7).

● Campionatul englez a programat trei întîlniri care s-au încheiat cu următoarele rezultate tehnice: Southampton — Everton 3—2; Sheffield United — Tottenham Hotspur 3—2; Stoke City — West Ham United 2—0.

★

Într-un meci internațional disputat la Budapesta, echipa maghiară Vasas Budapesta a învins cu scorul de 5—1 (3—1) formația poloneză Wisla Cracovia.

● Medicii din orașul Reims au format o echipă de fotbal care joacă în campionatul districtual sub numele de Esculap. În rîndul acestei originale formații figurează și un nume celebru, Raymond Kopa. Fostul internațional francez nu este medic, dar el a răspuns apelului făcut de discipolii lui Esculap, declarînd: „În cariera mea am apelat de atîtea ori la medici încît trebuie să le dau și eu o mînă (mai exact un picior) de ajutor".

● Cu prilejul turneului internațional de fotbal de la Santiago de Chile a fost sărbătorită pentru 40 de ani de activitate echipa chiliană Colo Colo. La recepție s-a servit (evident) coca-cola.

● Tomas Nordahl (în vîrstă de 21 de ani) de la clubul Göteborg este al cincilea membru al celebrei familii de fotbaliști Nordahl care îmbracă tricoul național suedez. Tatăl său, Gunnar, a fost selecționat de 33 de ori în echipa reprezentativă, iar frații săi Kunt, Bertil și Gosta au jucat, de asemenea, în naționala Suediei.

Perechea de patinatori englezi Bernard Ford și Diane Towler evoluînd aseară pe gheața patinoarului acoperit de la Geneva, în primele două dansuri impuse

Telefoto: U.P.I.-AGERPRES

Duel Danzer—Wood în prima zi a C.M. de patinaj artistic

● PERECHEA ENGLEZĂ TOWLER — FORD DIN NOU ÎN FRUNTE LA PROBA DE DANS

GENEVA, 27. — În prima zi a campionatelor mondiale de patinaj artistic, s-au disputat întrecerile în cadrul probei de figuri obligatorii la băieți. După cum era de așteptat, o luptă strînsă se dă pentru primul loc între actualul deținător al titlului, austriacul Emmerich Danzer, și medaliatul cu argint de la J.O., americanul Timothy Wood. După primele desene pe gheață, Wood se afla în frunte cu 308,8 puncte, urmat de Danzer cu 304,0 p. Campionul mondial a refăcut însă handicapul la figura următoare, iar la a 4-a figură el a trecut pe primul loc, cu un avans de aproape 10 puncte. Pentru următoarele locuri ale clasamentului lupta se dă între francezul Patrick Pera și alți doi concurenți americani, Scott Allen și Gary Visconti.

Iată cum arată clasamentul primilor șase, după efectuarea a 4 figuri obligatorii: 1. E. Danzer (Austria) 684,0 p; 2. T. Wood (S.U.A.) 674,3 p; 3. P. Pera (Franța) 656,3 p; 4. A. Scott (S.U.A.) 639,7 p; 5. G. Visconti (S.U.A.) 633,1 p; 6. O. Nepela (Cehoslovacia) 624,9 p. În continuare sînt clasați, în ordine: J. Humphrey (Canada), F. Pelissier (Franța), P. Krick (R.F.G.), S. Cetveruhin (U.R.S.S.). Concurenții mai au de executat 2 figuri obligatorii, înaintea probei de libere, programată pentru vineri seara.

S-au disputat figurile obligatorii la perechi și dansuri. După 2 dansuri impuse, cele trei perechi engleze figurează pe primele locuri: 1. Towler — Ford (Anglia) 97,4 p; 2. Suddick — Cannon (A.) 94,0 p; 3. Sawbridge — Lane (A.) 93,3 p; 4. Griskova — Rișin (U.R.S.S.) 90,7 p; 5. Schwomeyer—Sladky (S.U.A.) 90,4 p; 6. Pahomova — Gorșkov (U.R.S.S.) 88,2 p.

★

Campionatul de sărituri cu schiurile de la trambulină al Cehoslovaciei (disputat la Tanvaljd) s-a încheiat cu victoria cunoscutului specialist al probei, Jiri Raska. Învingătorul a totalizat 223,4 puncte. Cele mai bune sărituri ale sale au măsurat 81 m și 75,5 m. Pe locurile următoare s-au clasat L. Divila — 212,3 puncte (78 și 75 m) și R. Hehnl — 212 puncte (80,5 și 70,5 m).

Derbiul campionatului cehoslovac de hochei pe gheață, disputat între formațiile Dukla Jihlava și ZKL Brno, s-a încheiat nedecis: 1—1 (0—1, 0—0, 1—0). Alte rezultate din etapa a 27-a a campionatului: HZ Litvinov — Slovan Bratislava 2—4; Sparta Praga — TE Godwaldov 3—3; Sonp Kladno — Tesla Pardubice 4—2: VSJ Kosice — VTJ Chomutov 6—3.

În clasament conduce ZKL Brno cu 44 de puncte, urmată de Dukla Jihlava 43 puncte, Sparta Praga 39 puncte etc.

CU GÎNDUL LA J. O. DE VARĂ

MELBOURNE 27 (Agerpres). — La întrecerile de natație din cadrul Jocurilor Olimpice de vară din Mexic, Australia va fi reprezentată de un lot de 26 de înotători. Printre selecționabili (în vîrstă de 13 pînă la 23 ani) se numără: Karen Moras, Lyn Bell, Julie McDonald, Christine Drakes, Lyn Watson, Sue McKenzie, Pauline Gray (femei) și Mark Anderson, Gregory Brough, Michael Wenden, Karl Byrom, Robert Cusak, Graham Dunn, Robert Windle (bărbați). La probele de sărituri vor concura Ruth Bradsahaw și Doug Wagstaff.

Sonny Liston indezirabil în Anglia

Managerii englezi intenționează să organizeze la Blackpool sau Liverpool o întîlnire între boxerii de categoria grea Brian London (Anglia) și Sonny Liston (S.U.A.). Un purtător de cuvînt al Federației engleze de box profesionist a declarat reprezentanților presei sportive că meciul nu va putea avea loc deoarece Liston nu are dreptul de a boxa în Anglia. Cu ani în urmă, Liston a fost acuzat că nu și-a apărat corect șansele în mai multe întîlniri și că ar fi colaborat cu o serie de persoane suspecte.

Turneul hexagonal de la Ciudad de Mexico s-a încheiat cu o victorie strălucită a echipei Botafogo din Rio de Janeiro, —care nu a suferit nici o înfrîngere în cele 5 partide susținute. În fotografie: un aspect din întîlnirea dintre Botafogo și Ferencvaros Budapesta încheiată cu rezultatul de 3—1. Varga (în alb) a tras la poarta apărată de Manga, dar balonul va trece deasupra barei transversale.

Telefoto: U.P.I.—Agerpres

PE TERENURILE DE TENIS

În turneul internațional de tenis de la Kiamesha Lake, în apropiere de New York, Clark Graebner (S.U.A.) l-a învins cu 6—2, 6—4 pe Ulrich (Danemarca). Ron Holmberg (S.U.A.) a cîștigat cu 6—3, 6—1 în fața lui Stilwell (Anglia).

În proba de simplu femei a turneului internațional de tenis de la Winchester (statul Massachusetts), Billie Jean King a învins-o cu 6—3, 9—7 pe Rosemary Casals. Tenismanul danez Jorgen Ulrich a cîștigat proba de simplu bărbați din cadrul turneului internațional pe teren acoperit de la München. În finală, Ulrich a dispus cu 8—6, 7—5, 6—4 de jucătorul vest-german Karl Miler. Proba de dublu masculin a revenit perechii Caramichael (Australia) - Gottschalk (R.F. a Germaniei), învingătoare cu 7—5, 6—1 în fața cuplului Ulrich (Danemarca) — Drossart (Belgia).

Turneul internațional de tenis de la Macon (statul Georgia) s-a încheiat cu succesul jucătorului danez Jan Leschly, care în finala probei de simplu masculin l-a întrecut cu 6—3, 6—4, 5—7, 6—4 pe englezul Mike Sangster.

VIRGIL HNAT ȘI PETRE IVĂNESCU APRECIAȚI ÎN R. F. A GERMANIEI

De cîteva luni, doi cunoscuți jucători de handbal din țara noastră, maeștrii emeriți ai sportului Virgil Hnat și Petre Ivănescu, au semnat contracte de antrenori și jucători în R.F. a Germaniei. Săptămîna aceasta au luat sfîrșit jocurile de handbal ale categoriei secunde, în care activează cei doi antrenori români. Pe primele locuri s-au situat TUS Rheinhausen (antrenor Virgil Hnat), urmată de Phönix Essen (antrenor Petre Ivănescu). Echipa antrenată de Virgil Hnat (TUS Rheinhausen) este una din cele patru echipe participante la turneul de calificare în prima ligă. Formația din Rheinhausen este oarecum descompletată prin accidentarea portarului titular. Indiferent de rezultatul barajului, succesul obținut de cele două echipe conduse de antrenorii români confirmă valoarea școlii românești de handbal.

De altfel, presa vest-germană are cuvinte de apreciere la adresa muncii deosebite desfășurate de Virgil Hnat și Petre Ivănescu la echipele respective.

telex-radio-telefon

Campionatul mondial de ciclocros pentru profesioniști a fost cîștigat duminică, la Luxemburg, de belgianul Erik de Vlaeminck. Iată-l pe învingător trecînd linia de sosire

TURUL CICLIST AL SARDINIEI a continuat cu desfășurarea etapei a 3-a pe distanța Ittiri — Orisanto (156 km). Victoria a revenit belgianului Guido Reybroeck, care a parcurs distanța în 3h 40:08,0. În clasamentul general individual conduce Eddy Merckx (Belgia) urmat la 6:37,0 de italianul Armani și la 6:48,0 de danezul Ritter. Învingătorul Turului Franței, Pingeon, ocupă locul 21, la 8:53,0 de lider.

ÎN CAMPIONATUL masculin de baschet al Italiei, pe primul loc se află, la egalitate, trei echipe: Orandosa, Simmenthal și Candy cu cîte 26 de puncte. În cea de-a 16-a etapă au fost înregistrate următoarele rezultate mai importante: Simmenthal — Butangas 84—82 (47-36); Ignis Varese — Fargas 65—55 (30-26); Candy — Orandosa 70—60 (29-26); Ali Onesta — Becchi 72—69 (35-30).

■

PE RINGUL Palatului sporturilor din Paris s-a disputat meciul de box dintre profesioniștii Ismael Laguna (Panama), fost campion mondial la categoria pană, și nigerianul Ray Adigun. Laguna a obținut victoria la puncte după 10 reprize.

■

CONTINUINDU-ȘI TURNEUL în Bulgaria, echipa masculină de baschet Voința București a jucat la Sofia cu echipa locală Septemvri. Baschetbaliștii bulgari au obținut victoria cu scorul de 60—51 (30-24).

■

FEDERAȚIA IUGOSLAVĂ DE JUDO a angajat pe timp de un an pe antrenorul japonez Ken Otani. Acesta se va ocupa de antrenamentele luptătorilor iugoslavi de judo care se pregătesc pentru campionatele europene. De asemenea, Ken Otani va organiza mai multe cursuri de îndrumare a antrenorilor iugoslavi.

■

FEDERAȚIA INTERNAȚIONALĂ de baschet a alcătuit programul meciurilor preliminarii ale campionatului european de juniori. Turneul preliminar se va desfășura între 5 și 10 august la Vigo în Spania. La acest turneu participă echipele Belgiei, Angliei, Finlandei și Izraelului. In ceea ce privește turneul preliminar feminin pentru campionatul european, el va avea loc la Gliwice, în Polonia. Turneul se va desfășura între 3 și 5 mai.

■

COMITETUL DE ORGANIZARE a Jocurilor Olimpice de vară de la Ciudad de Mexico anunță că tenisul de cîmp va figura printre sporturile demonstrative la întrecerile olimpice din toamna acestui an. Cererea de a se organiza un turneu amical de tenis în cadrul Olimpiadei a fost înaintată de sportivii mexicani și există toate șansele ca forul olimpic internațional să se declare de acord.

ÎNOTĂTORII fruntași francezi își continuă activitatea participînd la diverse competiții interne. Cu prilejul criteriului intercluburi disputat la Paris, recordmanul european Mosconi a cîștigat proba de 100 m liber în 54,8. Proba de 100 m spate a revenit lui Baillou în 1:03,1, urmat de Mosconi în 1:04,2.

■

LA JOCURILE OLIMPICE DE VARA de la Ciudad de Mexico, delegația S.U.A. va cuprinde 500 de persoane. Sportivii americani vor participa la toate disciplinele cuprinse în programul Jocurilor Olimpice, mai puțin fotbalul (unde au fost eliminați de echipa Insulelor Bermude) și hocheiul pe iarbă. Lotul S.U.A. va cuprinde 300 de sportivi, 100 de sportive și 100 de conducători, antrenori, medici și personal auxiliar.

■

PRIMUL MARE CONCURS preolimpic de lupte clasice, „Memorialul Podubnii", va avea loc de la 1—3 martie la Alma-Ata și va reuni sportivi din Bulgaria, Suedia, Iran, Franța, Iugoslavia, U.R.S.S. și alte țări. Din echipa U.R.S.S. vor face parte printre alții campionii mondiali Vladimir Bakulin și Viktor Igumenov.

DIN LUMEA ATLETISMULUI

Cu prilejul unui concurs de atletism pe teren acoperit desfășurat la Stuttgart, atletul vest-german Dieter Huebner a egalat recordul european de sală al probei de 200 m cu timpul de 21,8.

★

În cadrul unui concurs atletic (profesionist) desfășurat la Melbourne, Bob Hayes, fostul campion olimpic la Tokio și corecordman mondial în proba de 100 m cu timpul de 10,0 a cîștigat probele de 75 yarzi și 130 yarzi în 7,4 și, respectiv, 12,3.

Campionatele britanice de atletism se vor desfășura în zilele de 12 și 13 iulie pe stadionul White City din Londra. Cu mare interes este așteptată proba de 5000 m plat. La această probă au fost invitați să participe cîțiva atleți renumiți, în frunte cu americanul Jim Ryun, recordman mondial în probele de o milă și 1500 m plat, Gaston Roelants (Belgia), Gamoudi (Tunisia) și Keino (Kenya).

★

Într-un concurs de atletism desfășurat la Johannesburg, sprinterul sud-african Paul Nash a parcurs distanța de 100 plat în 10,1. Această performanță egalează recordul Republicii Sud-Africane care este deținut de același atlet. În cadrul aceleiași reuniuni, Nash a egalat recordul și în proba de 200 m plat, fiind cronometrat în 20,5.

★

La Wolverhampton, s-a disputat meciul internațional de atletism pe teren acoperit dintre echipele masculine ale Angliei și R. F. a Germaniei. Atleții vest-germani au obținut victoria cu scorul de 78—67.

ÎN CONCURSUL ATLETIC DE LA BERLIN

Valeriu Jurcă — locul II și nou record la 400 m

La cea de a XI-a ediție a tradiționalului concurs atletic internațional organizat în sala clubului Dynamo Berlin, au luat startul și cîțiva atleți români. După cum ne-a relatat la înapoiere antrenorul Alexandru Stoenescu, în finala cursei de 400 metri, cîștigată de M. Zerbes (R.D.G.) cu 49,0 s, Valeriu Jurcă s-a clasat al doilea (49,2 s), iar Ion Rățoi al patrulea (49,9 s). Campionul republican Teodor Puiu, angrenat într-o busculadă, a căzut în seriile probei, ratînd calificarea pentru finală. Performanța de 49,2 s a lui Jurcă reprezintă un nou record republican pe teren acoperit, fiind superioară cu 7 zecimi cifrei pe care el o realizase anul trecut în aceeași sală. Întrecerile s-au desfășurat pe o pistă de lemn, al cărei circuit măsoară 143 de metri.

La 60 yarzi garduri, Valeria Bufanu a ocupat locul doi în finală (7,7 s), în urma campioanei olimpice Karin Balzer (R.D.G.), cronometrată în 7,6 s. Alte rezultate: BĂRBAȚI: **60 yarzi** — G. Gollos (R.D.G.) 6,1; **60 yarzi garduri** — Al. Sinițin (U.R.S.S.) 7,0; FEMEI: **60 yarzi**: R. Heldt (R.D.G.) 6,8; **800 m** — K. Burheleid (R.D.G.) 2:06,8; **greutate**: M. Gummel (R.D.G.) 17,62.

Tiparul: I. P. „Informația", str. Brezoianu 23—25.

PROLETARI DIN TOATE ȚĂRILE, UNIȚI-VĂ!

Redacția și administrația: str. Vasile Conta nr. 16, tel. 11.10.05, interurban 72 și 286. Telex: sportrom buc. 180.

sportul

4 pagini 30 bani

Anul XXIV Nr. 108 (5542)

Joi 29 februarie 1968

ZIAR AL CONSILIULUI NAȚIONAL PENTRU EDUCAȚIE FIZICĂ ȘI SPORT

AZI, LA POIANA BRAȘOV,

CEI MAI BUNI SCHIORI ÎȘI DISPUTĂ PRIMELE TITLURI DE CAMPIONI PE 1968

Iată-ne în ziua primelor starturi ale campionatelor naționale de schi pentru seniori și senioare, la probele alpine și de fond, găzduite de pîrtiile Poienii Brașov. O întrecere așteptată cu justificat interes, în primul rînd, de participanții dornici să valorifice cantitatea și calitatea antrenamentelor de pînă acum în scopul cuceririi unui loc fruntaș în ierarhia celor mai buni schiori ai țării.

Ca și anul trecut, disputele sînt caracterizate de asaltul tineretului asupra sportivilor experimentați. În 1967, Dorin Munteanu și Gizela Mores au făcut o primă breșă, cucerind cîte două titluri. Acum, un alt tînăr talentat vine să atace supremația de ani de zile a maeștrilor sportului Cornel Tăbăraș, Kurt Gohn, Gheorghe Bălan. Este vorba de Dan Cristea care, la vîrsta junioratului, are reale șanse să cucerească un titlu. Dacă ar face-o, ar fi al treilea schior român care realizează această performanță: încă junior fiind, să cîștige un titlu la seniori. Predecesorii lui au fost Mihai Bîră și Cornel Tăbăraș, acesta din urmă exact acum 10 ani, pe Valea lui Carp. Astăzi, în proba de slalom special, nu există un favorit cert, dar cu șansele cele mai mari îi considerăm pe Dan Cristea, C. Tăbăraș, K. Gohn, Gh. Bălan, D. Munteanu și N. Iovici. La fete, numărul restrîns al concurentelor și, din păcate, valoarea lor scăzută, fac posibil orice rezultat.

Fondul ne va oferi, probabil, un duel care se menține de ani de zile între Gh. Cincu și Dinu Petre, precum cursa solitară a multiplei campioane Marcela Leampă, care încă nu are adversară.

CORNEL TĂBĂRAȘ

CAMPIONII DE ANUL TRECUT AI PROBELOR DIN ACEASTĂ SĂPTĂMÎNĂ

SENIORI: **Dorin Munteanu** (coborîre și combinata alpină), **Cornel Tăbăraș** (slalom special), **Kurt Gohn** (slalom uriaș), **Gheorghe Cincu** (fond 15 și 30 km), **Dinamo Brașov — Gheorghe Bădescu, Dinu Petre, Gheorghe Vilmoș** (3x10 km), **Dumitru Lupu** (sărituri).

SENIOARE: **Gizela Mores** (coborîre și combinata alpină), **Mihaela Sandu** (slalom special), **Ilona Micloș** (slalom uriaș), **Marcela Leampă** (fond 5 și 10 km), **Dinamo Brașov — Ana Stănilă, Iuliana Haidu, Marcela Leampă** (3x5 km).

JUNIORI I: **Dumitru Lupu** (sărituri).

JUNIORI II: **Vasile Birsan** (sărituri).

PROGRAMUL ÎNTRECERILOR

JOI: slalom special seniori și senioare, fond 30 km seniori, 10 km senioare; VINERI: slalom uriaș seniori și senioare; SÎMBĂTĂ: coborîre non-stop, ștafetele 3x10 km seniori și 3x5 km senioare, sărituri de la trambulină pentru juniori; DUMINICĂ: coborîre seniori și senioare, fond 15 km seniori și 5 km senioare, sărituri pentru seniori

O mare competiție de natație pentru elevi

Duminică 3 martie, bazinul Floreasca va găzdui, începînd de la ora 9, o mare competiție de natație deschisă tuturor elevilor și elevelor din școlile generale ale Capitalei.

Competiția se va desfășura pe clase, începînd de la I-a pînă la a VIII-a, și va fi dotată cu „Cupa de iarnă".

Arbitri români invitați la cursul de perfecționare pentru J. O.

In zilele de 25—26 martie se va desfășura la Dubrovnik, în Iugoslavia, un curs internațional de perfecționare a arbitrilor care vor conduce meciurile turneului de lupte la Jocurile Olimpice din Mexic. La cursul organizat de F.I.L.A. au fost invitați și trei arbitri români, deținători ai ecusonului F.I.L.A. Ei sînt: VALENTIN BATI, VASCUL POPOVICI și ION CRISNIC. Va fi prezent la Dubrovnik și antrenorul emerit ION CORNEANU, membru prezidențial F.I.L.A.

LA DINAMO — ÎNTÎLNIRE CU MEMBRII SUSȚINĂTORI

In ziua de 1 martie a.c., clubul sportiv Dinamo organizează o întîlnire cu membrii susținători. Intîlnirea va avea loc — începînd de la ora 18 — la sediul clubului din șoseaua Ștefan cel Mare nr. 9, cu participarea sportivilor fruntași din secțiile de volei, fotbal, handbal, caiac-canoe ș.a.

„A FI SAU A NU FI?"

Nu poți atinge piscul virtuozității, fără să cheltuiești pentru aceasta ultima picătură de energie. Marele Enescu petrecea zilnic 5—6 ore la pian și în compania viorii sale. Despre aceste eforturi ar putea să spună lucruri foarte interesante pentru sportivi marii noștri instrumentiști: Radu Aldulescu, Ion Voicu și Valentin Gheorghiu.

Efortul este necesar nu numai celor care vor să obțină gradul de virtuozitate tehnică necesar artei majore, dar și celor care vor să-l mențină o dată ce au ajuns la aceste culmi. Orice întrerupere în continuitatea acestui efort are efecte perceptibile pentru arta interpretului. Despre aceasta ne lămurește o butadă atribuită unui artist celebru: „Dacă nu exersez o săptămînă, o observ numai eu. Dacă nu exersez două săptămîni, o observă toți criticii mei, iar după trei săptămîni o observă și publicul".

Virtuozitatea paselor, driblingului și mai ales a aruncărilor la coș a jucătorilor de la „Harlem-Globetrotters" este menținută tot cu exerciții de o durată asemănătoare. De la Sonia Hennie încoace, adică de vreo trei decenii, patinajul artistic de nivel internațional cere zilnic circa cinci ore de exerciții. Nurmi se antrena alergînd zilnic 10—15 km, în timp ce Ron Clarke, Mecser și alți fondiști parcurg 25 km în medie pe zi. Marele nostru campion de tir, Iosif Sîrbu, petrecea zilnic 5 ore pe poligon. Cele mai bune echipe de fotbal vest-germane se antrenează cîte două ore dimineața și cîte două ore după-amiaza. Fotbaliștii brazilieni adaugă antrenamentului obișnuit și exerciții de virtuozitate executate individual.

Acest efort constituie servitutea marii performanțe. Nu poți urca altfel în vîrful piramidei sportive și cu atît mai puțin te poți menține acolo.

Acest adevăr a devenit fundamentul vieții sportive la nivel de performanță internațională. Pot depune mărturie în acest sens Nicolae Giju, Ion Baciu, Aurel Vernescu și alți campioni cu care ne mîndrim.

Se naște atunci o întrebare: dacă cei mai buni boxeri, luptători și caiaciști ai noștri sînt în stare a depune acest efort — și fiind vorba de sporturi cu o popularitate relativ scăzută față de fotbal satisfacțiile sînt limitate — atunci de ce oare cei mai buni fotbaliști ai noștri nu consimt să depună același efort de dragul unor satisfacții infinit mai mari? A fost bună inițiativa luată în cadrul recentului curs de perfecționare a antrenorilor de fotbal de a se prezenta cu această ocazie metodele de pregătire a sportivilor din alte ramuri aflate în considerabil avans față de sportul cu balonul rotund.

Fără să pretindem un efort de acest ordin echipelor noastre de fotbal nu putem aștepta nici victorii de talie internațională în marile competiții oficiale.

Este o problemă: „to be or not to be" a fotbalului nostru.

N. BRAȘOVEANU

CAMPIONATUL DE HOCHEI PE GHEAȚĂ

Cînd un arbitru nu știe ce vrea celălalt!

De data aceasta ne vom abate de la regulă și vom începe prin a comenta comportarea arbitrilor Al. Biro (Tg. Mureș) și C. Sgincă (București) care în primul meci al programului de miercuri (Agronomia Cluj — Avîntul Gheorghieni) nu au constituit un cuplu omogen, comițînd greșeli, creînd nemulțumiri în rîndul jucătorilor și multe proteste în tribună. Să concretizăm. La un moment dat, în repriza secundă, Al. Biro s-a aplecat asupra unui apărător clujean accidentat, fără să întrerupă jocul, iar C. Sgincă, aflat în cealaltă jumătate de teren, fără să știe ce se întîmplă la locul accidentului, fluieră oprind partida cu o fracțiune de secundă înainte de a înscrie hocheiștii din Gheorghieni. De ce n-a fluierat arbitrul Biro, care era pe față? Arbitrul Biro a mai greșit neaplicînd apoi legea avantajului, la o fază în care jucătorii de la Avîntul marcaseră un nou punct. În sfîrșit, amîndoi au cumulat aceeași vină cînd formația din Gheorghieni nu s-a prezentat mai multe minute în șir la angajarea pucului și, regulamentar, trebuia eliminată de pe teren.

La cele arătate pînă aici vrem să mai adăugăm faptul că nu ni s-a permis să asistăm la discuția dintre arbitrii și antrenorul L. Karda pentru a putea afla cum justifică acesta din urmă atitudinea nesportivă a echipei din Gheorghieni, care a vrut să părăsească gheața. Ne este greu să stabilim ce considerente l-au îndemnat pe tov. M. Hușanu, din colegiul de arbitri al F.R.H.P., să ne închidă ușa în nas?!

Și acum, cîteva cuvinte despre celelalte meciuri ale etapei de ieri. *Dinamo București* a învins într-o partidă în care adversara sa i-a opus rezistență mai serioasă doar în ultima repriză. *Steaua* a realizat din nou scorul zilei.

Tr. IOANIȚESCU

REZULTATELE TEHNICE

Agronomia Cluj — Avîntul Gheorghieni 10—4 (1—1, 4—1, 5—2); Dinamo București — Petrol Geologie București 14—2 (7—0, 4—0, 3—2); Steaua — Tîrnava Odorheiul Secuiesc 17—0 (5—0, 6—0, 6—0).

PROGRAMUL DE AZI

— ora 9: Agronomia Cluj — Petrol Geologie București;
— ora 17: Dinamo București — Tîrnava Odorheiul Secuiesc; ora 19: Avîntul Miercurea Ciuc — Avîntul Gheorghieni.

Apărarea studenților bucureșteni a respins — de data aceasta — atacul lui Boldescu

Foto: V. BAGEAC

JURNALUL IOLANDEI BALAȘ

● Confesiunile uneia din cele mai mari stele ale atletismului mondial
● Un film sportiv declanșează o carieră fără precedent
● Zece ani de victorii pe toate stadioanele lumii
● Ultima stachetă cade întotdeauna

Citiți — în curînd — în

sportul

Aplauze a culeș, pe dreptunghiul de gheață de la Floreasca, prima noastră patinatoare, Elena Moiș. Campioana țării a obținut primul loc în categoria seniorilor și la prima ediție a „Cupei României", încheiată ieri. (Rezultatele detaliate ale concursului apar în ediția viitoare a ziarului nostru)

Foto: A. NEAGU

Sub reflector:

RECUZITA SPORTIVĂ (II)

Prima parte a articolului nostru, pe tema echipamentului și materialelor sportive, s-a referit la problemele rețelei comerciale de desfacere a acestor produse, la aspectele producției industriale de echipament sportiv pentru copii, precum și la o serie de inadvertențe prezente în sfera realizării articolelor de pielărie.

Vă invităm să urmăriți în continuare alte aspecte care întregesc sfera recuzitei sportive.

CONTROVERSĂ PE TEMA SACILOR DE BOX

Secția Pielărie din cadrul M.I.U. a propus Federației de box să confecționeze sacii de antrenament, pentru asociații sau echipe de categorii inferioare, din bizon sau alte semifabricate. Forul tehnic pretinde, la rîndul său, ca toți sacii să fie realizați din piele — box. Ținînd cont de argumentele pro și contra, avem impresia că, deși se ocupă de boxeri, reprezentanții federației ar trebui să cedeze. Măcar la puncte...

INVITAȚIE LA CAMPING

Numărul automobilelor proprietate personală sporește în fiecare zi. În concediu, sau la sfîrșit de săptămînă, turistul pornește cu mașina spre sanctuarele naturii. În mijlocul lor își montează cortul, căsuța mobilă care oferă un minimum de confort și te face să trăiești sentimentul de fraternizare cu arborii, cu

Romulus BALABAN

(Continuare în pag. a 2-a)

Handbaliștii noștri învingători la scor:

ROMÂNIA — ISLANDA 23—14 (10—4)

CLUJ, 28 *(prin telefon, de la trimisul nostru)*. — Intîlnind în meci revanșă reprezentativa Islandei, selecționata noastră masculină de handbal a repurtat o categorică victorie cu scorul de 23—14 (10—4). În acest al doilea joc, handbaliștii români au evoluat mai bine față de întîlnirea precedentă, cu mai mult aplomb, folosind cu curaj artificii tehnice (mult gustate de numerosul public prezent), dar și cu un atac pozițional atent și sobru. Se poate spune deci că tînăra noastră reprezentativă a dat cu acest prilej satisfacții din toate punctele de vedere.

Meciul a început în nota de dominare a echipei române, care s-a detașat pînă la scorul de 4—1 (min. 10), cînd, la fel ca și în primul meci, oaspeții au avut o puternică revenire, fiind la un pas de egalare: 4—3 în min. 12. De data aceasta, însă, echipa română n-a mai cedat pasul și a rezistat cu succes chiar și în perioadele cînd oaspeții au jucat brutal, încheind prima repriză cu un avans substanțial.

Partea a doua a întîlnirii a aparținut net jucătorilor noștri, care în final și-au permis și momente de „demonstrație" pe care, însă, le-am fi vrut mai eficiente.

Au marcat: Spec (4), Costache Mircea II (4), Gațu (4), Licu (3), Guneș (3), Paraschiv (3) și Nica (2) pentru selecționata noastră, și O. Hallsteinsson (3), G. Hallsteinsson (5), Oskarsson (2), Hjalmarsson (1), Jonsson (1), Magnusson (1), Ogmudsson (1) pentru reprezentativa Islandei.

A arbitrat V. Simanovici (Iugoslavia).

C. ANTONESCU

La Cluj și Tg. Mureș:

ÎNCEP TURNEELE FINALE ALE „CUPEI F. R. H."

Mîine la Cluj și Tg. Mureș se dispută primele partide din cadrul turneelor finale ale „Cupei F.R.H." la handbal. Ca în fiecare an, și cu acest prilej, disputele pentru trofeele puse în joc se anunță interesante. În special întrecerea echipelor masculine, care va avea loc în sala Sporturilor din Cluj, promite un spectacol demn de urmărit, dată fiind prezența la start a unor formații de valoare, printre care și campioana țării Steaua București.

Programul jocurilor de mîine este următorul: CLUJ, sala Sporturilor, ora 18: Steaua București — Politehnica Timișoara; ora 19.15: Universitatea Cluj — Dinamo Bacău; TG. MUREȘ, sala I.M.F., ora 18: Textila Buhuși — Rulmentul Brașov; 19,10: Universitatea București — Liceul nr. 4 Timișoara.

DINAMO ȘI-A LUAT REVANȘA

Aseară, în sala Dinamo din Capitală, s-a disputat revanșa întîlnirii Dinamo — Gwardia Opole, campioanele de juniori de handbal ale României și Poloniei. A fost o partidă de luptă. Dinamo, cunoscînd posibilitățile adversarului, a pornit decis din primul moment; organizîndu-și bine atacul și acționînd sigur în apărare a reușit să pună stăpînire integrală pe joc și să obțină o victorie de proporții: 27—15 (13—7).

turism

ANCHETA ZIARULUI NOSTRU

„Valorificarea superioară a zonei turistice Valea Prahovei"

Pirtia de schi, zonă de fericită interferență între sport și turismul de iarnă, poate fi multiplicată în numeroase puncte ale zonei turistice Valea Prahovei. Cititorii noștri aduc numeroase sugestii în acest sens

SĂ SE EXTINDĂ SPRE SUD ZONA TURISTICĂ

O amplă serie de propuneri, lapidar formulate, dar foarte interesante, dovedind o bună cunoaștere a zonei Valea Prahovei, ne trimite tov. ing. VICTORIA PĂDUREȚ din București, care precizează că dezideratele sale reprezintă „PUNCTUL DE VEDERE AL TURISTULUI CARE STRĂBATE MUNȚII PE JOS".

Iată propunerile d-sale :

1. Să se extindă spre sud zona turistică Valea Prahovei pentru a cuprinde localitățile : Breaza, Comarnic, Posada, Valea Largă (spații de cazare, drumuri de acces).

2. Amenajarea unor poteci turistice de-a lungul crestei, începînd din Comarnic — dealul Ghioșești, peste muntele Pleșuva și Gurguiata, pînă în curmătura Păduchiosul, iar de aci la Vîrful cu Dor. Pe versantul apusean există poteci și șosele forestiere.

3. Amenajarea unor poteci turistice pe versantul estic ; Tesila — Vf. Drăganul — Piscul Cînelui — continuarea marcajului în lungul crestei Gîrbovei pînă în Valea Azugăi ; marcaje de legătură cu Poiana Țapului și Bușteni ca și cu Valea Doftanei.

4. Amenajarea unei cabane turistice în preajma vîrfului Valea Rea, cu posibilități de acces pe șoselele forestiere și potecile existente sau pe picioarele de munte Zamora și Sorica.

5. Amenajarea unei cabane în apropierea cantonului pastoral Zamora, cu acces ușor din Poiana Țapului.

6. Amenajarea unui mare complex turistic cu o capacitate de 100—150 locuri, cu confort minimal, în zona Izvorul Caraimanului — mai sus de actuala cabană sau în zona șeii Lăptici.

7. Amenajarea unei cabane în reglunea Scara-Ciobotea.

8. Reamenajarea cabanelor Susai și Piatra Arsă (ultima a fost renovată cu un interior necorespunzător).

9. Mărirea capacității cabanei Mălăiești și refacerea marcajelor și a potecilor pentru accesul și în timpul iernii la vîrful Omul (cu cabanele și stațiunile înconjurătoare).

26. Cabanele să ofere un confort minim necesar, la prețuri accesibile tuturor categoriilor de turiști ; să fie utilate cu truse sanitare de primă urgență, să fie curate și bine întreținute.

27. S-ar putea constitui o asociație turistică — cu o cotizație lunară — care să acorde unele înlesniri membrilor săi.

28. În gările stațiunilor, pentru o primă orientare, să existe panouri sau schițe cu indicații pentru traseele ce se pot urma din localitatea respectivă și timpul aproximativ de mers.

29. Să se facă reduceri la costul biletului C.F.R. de circa 50—75% (bilet dus-întors), atît pentru turiștii individuali, cît și în grup, în afara celor ce se acordă prin O.N.T.

30. Stațiunile mai importante să aibă constituite echipe de salvare pentru accidentații din munți.

31. Parcarea autovehiculelor să se facă în afara zonelor de interes turistic (cabane, poieni).

32. De asemenea, consider că documentația necesară turistului (ghiduri, hărți) este insuficientă, iar popularizarea locurilor sau traseelor mai puțin cunoscute lasă de dorit (ca și echipamentul turistic existent în magazinele noastre !)

11. Construirea unui grup de cabane la Trei Brazi.

12. Mărirea capacității și îmbunătățirea confortului la cabana Rentea. Refacerea marcajului pe poteca spre Predeal.

13. Construirea unor refugii turistice în zonele de abrupt : văile Cerbului, Țigănești, Morarului, Bucșoiului și pasul Strunga.

14. Construirea unei cabane în locul de acces la „7 scări".

15. Refacerea cantonului Jepi, eventual transformarea lui într-o cabană de capacitate mică.

16. Dezvoltarea turistică a stațiunilor Azuga și Poiana Țapului.

17. Mărirea capacității cabanelor Diham și Poiana Izvoarelor.

18. Refacerea marcajelor de acces la Piatra Mare și zona cascada Tamina.

19. Amenajarea unei pîrtii de schi (dotată cu schi-lift) în zona Clăbucetul Baiului — de-a lungul crestei.

20. Amenajarea pîrtiilor de schi pentru coborîre în zonele : Poiana Izvoarelor — Bușteni ; Gura Văii Cerbului — Căminul Alpin.

21. Construirea unor teleferice cu cabină în zonele : Sinaia gară — Vîrful cu Dor — Omul : Bușteni — Valea Jepilor — Cabana Caraiman ; valea Mălăești — vîrful Omul.

22. Construirea unor bazine cu apă încălzită (ca la Ucea) la Poiana Brașov, Bușteni, Sinaia și a unui șirand la Padina (pe valea Ialomiței).

23. Amenajarea unor pîrtii de schi în stațiunile existente (pentru descongestionarea aceleia de pe Clăbucet-Predeal) : la Bușteni, Azuga, Poiana Țapului, Predeal (Susai-Cioplea).

24. Punerea în circulație sîmbăta și duminica a unui tren rapid cu plecarea din București la ora 16.00 și sosirea la Predeal la ora 18.00 (opriri : Sinaia—Bușteni).

25. La cabane să existe cabanieri instruiți pentru a da indicații turiștilor în alegerea traseelor și hărți afișate ale împrejurimilor

Propuneri din Predeal

Este justificată existența terenului de fotbal din Predeal ? Iată problema pe care o ridică tov. MIRCEA SIMA, contabil la I.S.C. Predeal, fost activist sportiv și arbitru de fotbal.

„Îndrăgesc în continuare fotbalul — **mărturisește tov. Sima** — dar... părerea mea este că pe actualul teren de fotbal din Predeal — mă refer la limitele împrejmuite — se poate amenaja un frumos și util complex sportiv cuprinzînd un șirand pe timpul verii și un patinoar în sezonul rece, o sală pentru tenis la unul din capete și ceea ce ar mai crede de cuviință specialiștii..."

Cititorul nostru din Predeal se ocupă, totodată, de problema formării noilor generații de sportivi din rîndul copiilor predeleni, fie organizîndu-se o școală sportivă pe lîngă liceul local, fie recurgîndu-se la cadrele didactice existente și la instructori sportivi „care să predea schiul, înotul, patinajul, tenisul de cîmp" precizînd că „pentru copii și începători sînt terenuri utilizabile spre cabanele Trei Brazi, Susai, Clăbucet".

TRAMBULINĂ DE PLASTIC LA POIANA BRAȘOV

Tov. dr. MARCEL BAIA, din comuna Bran, județul Brașov, ne scrie, printre altele :

„...pe lîngă ceea ce se preconizează a se realiza în această zonă turistică, ar fi bine să se adauge o trambulină cu pîrtie de plastic la Poiana Brașov (lucru despre care se vorbește, de altfel, din 1966). Un capitol foarte important îl constituie apoi construcția de teleferice cu cabine, utilizabile pe orice vreme, la Poiana Brașov, la Predeal și chiar în alte localități cu activitate competițională la schi".

ȘCOALĂ PERMANENTĂ DE ALPINISM LA BUȘTENI, ÎN POIANA VĂII CERBULUI

Încercatul alpinist, maestrul emerit al sportului EMILIAN CRISTEA își îndreaptă atenția spre leagănul alpinismului românesc, frumoasa stațiune Bușteni, pe care o vede devenind nu numai un important centru de alpinism, dar și de practicare a schiului și, bineînțeles, a drumeției de munte pe poteci care așteaptă încă să fie marcate. Iată cîteva fragmente din scrisoarea sa :

„Bușteniі, considerat leagăn al alpinismului românesc, este singura localitate de acces spre cele 243 trasee alpine, unele de talie europeană, stabilite în clinul prahovean al Bucegilor. Afluența crescîndă a alpiniștilor a dus la construirea în Bușteni a Căminului Alpin, o cabană destinată inițial amatorilor acestui sport. Creîndu-și o bună reputație, cabana s-a transformat într-un hotel, în care, rareori, mai găsesc loc și alpiniștii.

Nu este de mirare, așadar, că alpiniștii ocolesc, acum, această cabană și își caută loc de găzduire pe la gospodarii din oraș. Ce-i de făcut ? Căminul alpin, avînd „un vad comercial" bun, nu va fi readus, probabil, la ceea ce a fost, dar nici nu poate păstra un nume care nu i se mai potrivește. Pentru alpiniștii și amatorii de drumeție s-ar putea transforma o vilă în cabană (cu sau fără denumirea de Cămin alpin), unde să fie respectată liniștea și disciplina specifică adevăratelor cabane.

Ne-am permite chiar să sugerăm construirea unei cabane în Poiana Coștilei *sau, mai curînd în* Poiana Văii Cerbului *(aci existînd și sursă de apă), înființîndu-se acolo o școală permanentă de alpinism, unde tineretul să primească primele noțiuni necesare pentru practicarea acestui sport cu aplicativitate multilaterală.*

Există, în Bușteni, și o pîrtie de schi amenajată pe versantul Caraimanului dar ocolită de amatorii de schi. Prin dotarea acestei pîrtii cu un schi-lift, stațiunea ar putea deveni un important centru de schi pe Valea Prahovei.

Pe Valea Albă s-a construit un refugiu unde schiorii își lasă, primăvara, schiurile de la o zi la alta, dar care nu oferă condiții pentru înnoptare. Pentru această construcție au fost alocate fonduri, cu ani în urmă, achiziționîndu-se și o bună parte din materiale. Unde or fi ? De ce nu s-a realizat construcția atît de necesară ? Nu știm. Dar este păcat, căci în această zonă se află cele mai numeroase și mai dificile trasee alpine din Carpații românești.

În memoria lui Badea Cîrțan

Un cititor din Zalău, tov. prof. GRAȚIAN MARCUȘ, ne transmite o sugestie pentru organele locale din Sinaia și Bușteni privind perpetuarea amintirii lui Badea Cîrțan. Acest om simplu, însuflețit de înalte simțăminte patriotice, a trecut de numeroase ori Carpații pe poteci tainice, ducînd în Transilvania, vremelnic subjugată de imperiul habsburgic, mii de cărți românești.

Tov. prof. Mărcuș propune ca „În orașul Bușteni să se așeze, la locul ce s-ar crede mai potrivit, o placă de marmură — eventual pe clădirea Căminului alpin — care să amintească tuturor că ciobanul Badea Cîrțan, din Bușteni, a pornit ducînd în desăgile sale mii și mii de cărți fraților din Transilvania".

Avînd în vedere faptul că mormîntul acestui patriot se află în cimitirul din Sinaia, cititorul nostru propune să se dea Casei de cultură din localitate denumirea de „Casa de cultură Badea Cîrțan".

În continuare, tov. Mărcuș sugerează organizarea în acest an a unui „Traseu turistic memorial Badea Cîrțan" precum și o competiție turistică anuală, pe distanța Bușteni — Oprea — Cîrtișoara (comuna natală a lui Badea Cîrțan).

Adalbert Rethi redivivus?

ADALBERT RETHI

Desigur, pasionații tenisului de masă de la noi **s-au sesizat de absența din activitatea competițională, în ultimele luni, a maestrului sportului** Adalbert Rethi. Într-adevăr, cunoscutul sportiv — fost de două ori campion al țării la simplu, posesor a 15 titluri de campion republican (la diferite probe), om de bază al reprezentativei României, ca și în formația C.S.M.-Cluj (deținătoare de cinci ori a trofeului „C.C.E.") — nu a evoluat nici la campionatele internaționale din sala Floreasca și nici în alte concursuri din țară și străinătate. Zilele trecute, însă, am avut surpriza plăcută să primim la redacție vizita lui Rethi. **Era foarte radios.**

— *Am avut de trecut peste o perioadă foarte dificilă de cîteva săptămîni. După întinderea de ligamente la piciorul drept, din decembrie, am fost nevoit să urmez un tratament de o lună de zile la Sovata. Pe lîngă aceasta, a trebuit să și învăț mult, deoarece în luna februarie am dat Examenul de stat la Facultatea de științe juridice. Dar totul s-a terminat cu bine. Am absolvit cu succes Examenul de stat. În plus, sînt sănătos.*

— Prin urmare, o reușită deplină. Felicitări. Dar, tenis de masă mai joci ?

— *Bineînțeles ! De altfel, de două săptămîni mi-am reluat antrenamentele, pregătirea căpătînd, pe zi ce trece un ritm tot mai susținut.*

— Și ce-ți propui ?

— *Să-mi înving toți adversarii !*

— Proiecte frumoase. Parcă și în alți ani ți-ai propus așa ceva. Nu cumva te afli într-o stare euforică pricinuită de „victoria" de la universitate ?

— *Fără îndoială, sînt tare mulțumit. Ați văzut, am și motive. Totuși, sportul cu mingea de celuloid rămîne una dintre pasiunile mele. Dacă m-am hotărît să-mi fac reintrarea, înțeleg ca ea să se producă numai în perspectiva dobîndirii unor rezultate superioare celor de pînă acum. Voi munci ca niciodată. Nu voi precupeți nici un efort. Voi încerca totul. Aștept cu nerăbdare semifinala „C.C.E." dintre C.S.M. și Slavya Praga, campionatele țării și, de ce nu, europenele de la Lyon.*

Optimismul lui Rethi are darul să contamineze. Să fim alături de el în această nouă „cursă" sportivă. Poate vom avea ocazia să consemnăm succesele lui tot sub titlul „Rethi redivivus", dar... fără semn de întrebare.

Constantin COMARNISCHI

(Urmare din pag. 1)

iarba, cu rîurile, cu muntele sau cu marea. **Campingul devine o modalitate turistică din ce în ce mai savurată.** Amatorii, mai vechi sau mai noi, vor găsi anul acesta în magazine mai multe corturi (cu 60 la sută), saltele pneumatice (cu 80 la sută), mobilier adecvat (paturi, șezlonguri, mese și scaune — toate pliante), tipuri de aragaz, spirtiere și lămpi de iluminat speciale, truse de vase și tacîmuri. Deși o serie din aceste produse sînt importate în prezent, procesul lor de introducere în producția autohtonă este foarte avansat. Au fost contractate și omologate deja, cu întreprinderile industriei ușoare, corturi de 2 și 4 persoane (simple și izoterme), saltele pneumatice și alte produse. Comerțul va oferi solicitanților în 1968 o gamă de 20—25 tipuri de corturi (față de 12 modele cîte existau în 1967). Chiar în primul trimestru vor apare 4 modele noi cu linie mai atrăgătoare, cu podeaua confecționată din pînză cauciucată și sfori de ancorare din fire de relon. De asemenea, va spori numărul corturilor cu verandă, model extrem de căutat.

Se va realiza mobilier-camping, în cantități satisfăcătoare și într-o gamă foarte variată (mese, scaune și șezlonguri pliante). Vor apare truse cu vase de bucătărie-camping — inoxidabile, ușoare și pliante.

Sînt în curs de contractare tipuri de spirtiere și resouri-turist cu aragaz, cutii pentru alimente, răcitor portabil, termose de 4 mărimi (tot necesarul de termose va fi asigurat din producția internă).

NOUTĂȚI — 1968

În noul an, gama articolelor pentru sport — turism se va îmbogăți cu aproximativ 30 de articole noi din producția internă, sau din import. Volumul fondului de marfă se va mări. Iată cîteva dintre noutățile anunțate :

— 3 modele de schiuri indigene (produse la Reghin), printre care tipul „Start" din fibre de sticlă

— un nou model de legături schi, tip „Securit"

— patine pentru patinaj artistic din import

— 3 mărimi de patine cu cheie (produse ale întreprinderii I.O.I.L. Metal-Lemn Oradea)

— un model de minge din material plastic pentru minibaschet (import)

— pantofi de canotaj și auto (au pe carîmb o continuare a tălpii de cauciuc)

— tălpi sintetice, detașabile, pentru pantofii de atletism

— trening din fibre suprae lastice cu interior de bumbac flaușat

— îmbrăcăminte de purtat înainte și după activitățile sportive

— haine din moltopren, fanteziuri, scurte alpin pentru femei, din fire de bumbac, dolan, relon sau din blană artificială

— două noi tipuri de rachete pentru tenis de cîmp, avînd caracteristici superioare, inspirate după modele cu reputație binecunoscută, Dunlop și Slazenger

— bărci pneumatice : două tipuri din import, un tip din producția internă. (De ce oare întreprinderea Tehnica Nouă din București, producătoare, în trecut, a tipului de barcă pneumatică Delta, mult apreciată și solicitată, refuză să mai fabrice acest produs, în pofida repetatelor demersuri ale M.C.I. ?)

— pentru pescarii sportivi : fir și peștișori din material plastic (din producție indigenă), vergi bambus, cutii pentru pește viu, mincioc metalic, mulinete cu tambur fix și tambur mobil, fir de pescuit Kroic cu dimensiuni sub 0,20 mm.

CALITATEA — DRUM FĂRĂ SFÎRȘIT

Unele articole pentru sport autohtone au încă un deficit de calitate, ceea ce îngreuiază utilizarea lor în sectorul sportului de performanță, sau le scurtează timpul de utilizare. În sensul vizat s-au luat o serie de măsuri soldate cu ameliorări notabile :

— patinele au în prezent un înveliș galvanic de protecție, de calitate superioară. Se speră în îmbunătățirea procesului tehnologic pînă la eliminarea completă a exfolierii stratului de protecție. În schimb, cele pentru patinajul artistic continuă să fie montate cu șuruburi cilindrice (nu conice), fapt ce determină o scurtare a pericadei de folosire și alte neajunsuri.

— Pași înainte s-au realizat în procesul de confecție și finisare a schiurilor. Dar unele continuă să fie rigide. Stratul superior din material plastic care acoperă fibra lemnoasă se descleiază frecvent. Se mai observă că întreprinderea producătoare nu acordă suficientă atenție monturilor de vîrf și tocurilor, în corespondență cu dimensiunile schiurilor.

— Treningurile de bumbac se întind, se deformează imediat. De ce nu se îmbunătățește acest lucru ?

— Căptușeala unor articole de îmbrăcăminte pentru sport confecționată din bumbac nesamforizat intră la apă, ceea ce împiedică spălarea acestor produse.

— Ghetele de fotbal sînt butucănoase, grele, nu se mulează bine pe picior, se deformează repede.

— Tricourile pentru sport sînt realizate într-o gamă coloristică și de modele sărace (menținută de mulți ani), lipsită de bun gust. Coloranții, adesea de slabă calitate, insuficient fixați, se degradează rapid.

— Mai multă grijă la realizarea mulinetelor Delta, Avat și a lansetei din fibre sintetice. Altfel, ne rîd... peștii.

DOLEANȚE

— Să se definitiveze mai repede (termenul prevăzut inițial fiind depășit), nomenclatorul articolelor pentru sportul de performanță și de masă, precum și nomenclatorul articolelor pentru turism — voiaj — camping.

— **În prezent, majoritatea articolelor pentru turism sînt produse de către industria locală, neinzestrată, firește, cu utilaje de înaltă tehnicitate. Logic, calitatea acestor produse nu va atinge indici superiori dacă producția lor nu va fi preluată treptat de către unitățile industriei republicane, dotate cu utilaje moderne și cadre de înaltă calificare. Mai există și alt argument. Dacă M.I.U. ar înființa în cadrul unor întreprinderi secții specializate în producerea articolelor pentru turism, producția internă ar putea satura atunci cererile în continuă creștere și s-ar crea condiții pentru vînzarea în rate a unor articole de turism-camping cu valoare mare : corturi, mobilier etc.**

— Nu fabricăm saci de dormit, articol mult solicitat. Un profesor din Codlea a propus un prototip satisfăcător ce s-ar putea fabrica din P.N.A. (un poliuretan). Deși M.I.U. a solicitat în repetate rînduri, Ministerul Industriei Chimice nu repartizează materia primă.

— În magazine nu se găsește încălțăminte ușoară, adecvată, pentru munte. S-au adus modele din străinătate, dar, neexistînd un stimulent, elaborarea procesului tehnologic, fabricarea matrițelor și calapoadelor întîrzie.

— **Pentru adaptarea la nevoile sportului de performanță sînt necesare studii comune ale reprezentanților CNEFS, M.I.U. și UCECOM, vizionări și achiziționări de patente (în domenii secante, aceste instituții colaborează puțin sau deloc, sursă de paralelisme și incursături).**

— Sectorul de pielărie din M.I.U. își va definitiva în curînd planul de perspectivă pe intervalul 1970—1980. CNEFS-ul și federațiile sportive n-au solicitat nimic pînă la această dată și dacă necesitățile lor nu vor fi prevăzute în planul general (precum s-a întîmplat și în perioada 1965—1970), rezolvările ulterioare vor deveni extrem de dificile, oricîtă bunăvoință s-ar investi în sensul amintit.

— Antecedentele pledează pentru bifurcarea rețelei comerciale. Una ar trebui afectată articolelor pentru sportul de performanță, alta amatorilor de turism-camping și reprezentanților sportului de masă.

Rețeaua comercială trebuie, în general, mai intens ramificată și dotată cu localuri adecvate. Pe traiectoria ei se simte necesitatea unui control permanent și riguros. Dezideratul ar putea fi împlinit numai dacă funcționari din centrala ministerului ar fi eliberați din carapacea unor îndeletniciri birocratice și dirijați în acțiunea de control.

— **Este inadmisibil ca Bucureștiul să nu aibă un mare magazin cu articole de sport, în care amatorii să găsească concentrate, pe principiul universalității, toate articolele necesare pentru turism, schi, litoral, pescuit, vînătoare, automobilism etc. Cele trei existente, mici, improprii și inestetice nu mai constituie o soluție. S-au făcut propuneri ca în localul fostului magazin Sora, în prezent aproape complet neexploatat ca spațiu comercial, în pofida plasamentului său excelent, să fie deschis complexul universal pentru prezentarea și desfacerea articolelor de sport-turism-camping. Dar propunerea, foarte judicioasă de altfel, a nimerit probabil într-o ureche insensibilă.**

Sub reflector: RECUZITA SPORTIVĂ (II)

BILA ZI...

● F. R. Baschet organizează între 1—3 martie (sala Constructorul din București) un trial pentru loturile naționale de tineret și de juniori care au, în acest an, următoarele obiective : *tineret :* 14—21 iulie — Cupa speranțelor olimpice (Minsk), **28 iulie — 4 august — Festivalul Mondial al Tineretului și Studenților, 4—8 septembrie — turneu la Plovdiv ; *juniori :* 16—21 iulie — turneu în Polonia, 5—12 august — turneu în R.D.G., 28 august — 1 septembrie — Balcaniada în Bulgaria, 20—30 septembrie — turneu în Cehoslovacia.** Loturile sînt alcătuite din următorii sportivi : (antrenori : V. Popescu și P. Vasiliu la lotul de tineret, V. Dăscălescu și Alex. Petrică la lotul de juniori) : Ronay, Stăvaru, Prie (Universitatea Cluj), Dan Roman (Politehnica Cluj), Moraru, Ioneci, Bejan, Samson, Chivulescu (Politehnica Galați) Spînu, Dumitru, Martinescu (Școala sportivă Constanța), Cîmpeanu (Dinamo Buc.), Popa Andreițu, Purcăreanu, Troacă, Georgescu, Haneș (Politehnica Buc.), Czell, Roxin (Rapid Buc.), Moisin, Gh. Roman, Padvarcu, Pîrșu, Irimie (I.C.F.), Nicolescu, Teodoru, Paraschiv (Academia Militară), Bădescu (Politehnica Brașov), Bugaru (Șc. sp. Tg. Mureș), Huică (Șc. sp. Bacău).

● Duminică se reia campionatul național feminin, cu prima etapă a returului care programează următoarele partide : I.C.F. — Politehnica București, Constructorul București — Voința București, Rapid — Progresul București, Universitatea Cluj — Voința Brașov, Crișul Oradea — Mureșul Tg. Mureș.

● Jocurile din Capitală se vor desfășura duminică, după următorul program : *sala Constructorul*, de la ora 10 : I.C.F. — Politehnica, Constructorul — Voința București ; *sala Giulești*, de la ora 11 : Rapid — Progresul.

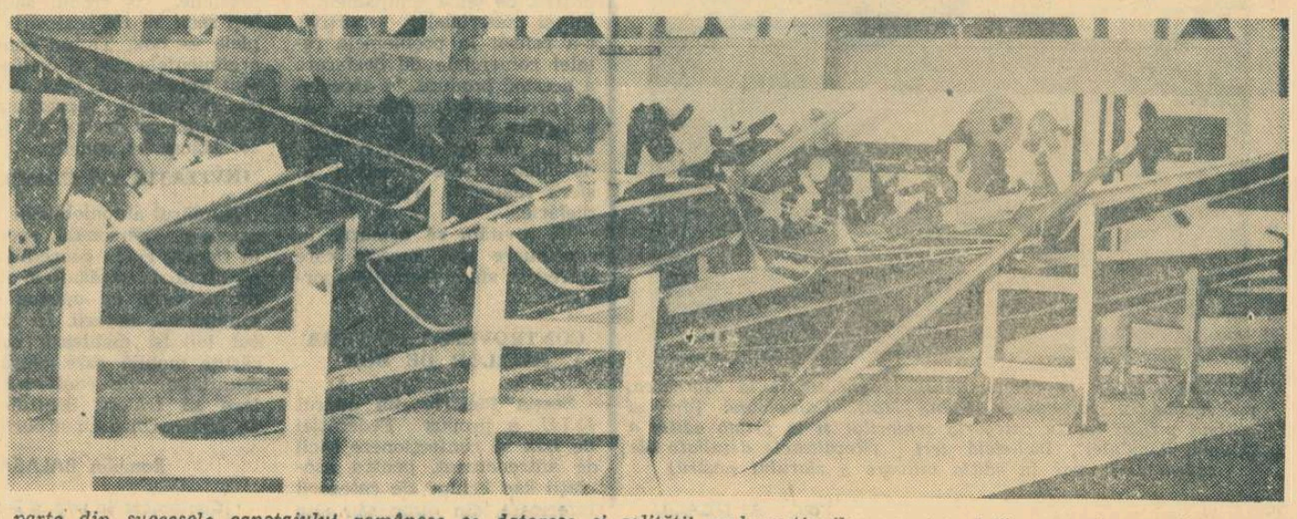

O parte din succesele canotajului românesc se datoresc și calității ambarcațiunilor noastre. Iată exponate — 1968 — ale întreprinderii din Reghin

fotbal

„CE E VAL, CA VALUL TRECE...“

Sub sticla unui birou din sediul clubului sportiv Crișul Oradea există o tăietură din ziar, îngălbenită de vreme. Oricine intră, o citește și oricine o citește (e vorba de o epigramă), zîmbește. Ca să evite eventualele confuzii de datare, posesorul biroului oferă relații: „E din vara lui '65, cînd a picat Crișul din divizia A“.

Epigrama (din colecția umoristului V.D. Popa) rezumă pe patru rînduri cauzele care duseseră echipa în impas: într-un timp scurt, la clubul orădean se perindaseră peste 70 de fotbaliști („Pe dreptate, microbiștii / Își arată pesimismul, / Căci la Crișul fotbaliștii / Practică mai mult turismul“).

Oricum, epigrama critica o stare de lucruri de care se făceau responsabili toți diriguitorii clubului (și nu numai ei); de aceea, spun sincer, m-a surprins că lama satirei era pusă la vederea oricui.

— Ea a declanșat „procesul de purificare“ de la noi — îmi dă explicații vicepreședintele clubului, tovarășul Alexandru Torjoc. Pînă la acea dată nu făcusem o statistică a „păsărilor călătoare“ care trecuseră pe la noi. Ne-am dat seama, într-adevăr, că în ultimul timp poposiseră foarte mulți călători aici. Veniseră, stătuseră cît stătuseră și apoi dusu-s-au. Făcuseră din Oradea o haltă în marea lor călătorie după „lîna de aur“.

De ce îi acceptam? Handicapați de compania prestigioasă pe care o aveam în A, căutam permanent să ne întărim. Ne-am cramponat astfel de fiecare vizitator, la fiecare nouă apariție ne sclipeau ochii, în fiecare sosit vedeam omul cu revirimentul. Experiențe peste experiențe care ne-au dus, în final, la faliment. Noi niciodată n-am știut pe cine contăm; întrebarea „cine vine, cine pleacă?“, devenise un leitmotiv al activității noastre. Și, la momentul de răscruce (retrogradarea din divizia A), am văzut că, efectiv, nu aveam pe cine conta. Toată garda — cu numele ei sonore — a bătut în retragere. Nici unul nu s-a arătat dispus să lupte pentru recucerirea pozițiilor pe care ei toți, la un loc, le pierduseră. Toți au pus condiții și toți ne-au amenințat cu „avantajele“ categoriei superioare. Am simțit că toți erau străini de club (și la propriu și la figurat) și am hotărît să ne dispensăm de ei. Dragoste cu sila nu se face. Am dizolvat o echipă întreagă. Am făcut curățenie. Renunțarea la jucători ca Weichelt, Pojoni, Bakos, Solomon, Sacaci I și II, Mureșan II și III, a părut multora un act temerar, pe care l-au etichetat drept incapacitate profesională. Astăzi, nu regretăm că am procedat așa, îmi spune, convins, interlocutorul.

Au urmat zile de cumpănă. Echipa se „revitaliza“ greu, rezultatele erau din ce în ce mai îngrijorătoare. Din vechea formație rămăseseră doar trei „mohicani“ (toți sub 22 de ani), echipa fiind completată cu jucători din raza orașului și din lotul de juniori. Mulți dintre ei de-abia acum învățau adevărata tehnică, le lipsea maturitatea tactică și experiența de concurs. O jumătate de an au făcut echilibristică între B și C.

Existau însă și motive de optimism: toți erau orădeni și lucrau pasionat, toți erau tineri (media de vîrstă 21 de ani) și visau afirmarea, toți credeau într-o cauză comună: promovarea în A. Antrenorul Ferenczi a fructificat situația; și-a scos ambarcațiunea din apele tulburi și a împins-o în față, unde a rămas întreg turul actualului campionat, pe care l-a terminat pe locul trei.

Proiecte pentru retur? Promovarea, în care toată Oradea speră și în care jucătorii cred. Ar fi o nouă performanță a lor, pentru că una au realizat deja: este prima formație orădeană care nu a achiziționat nici o „vedetă“, prima formație care a exclus spiritul de racolaj, lăsînd spațiul vital spiritului de echipă, respectului și responsabilității față de club.

CĂUTĂM FORȚE NOI

Am coborît nouă trepte în clasament și m-am oprit la o veche cunoștință: A. S. Cugir, echipa unde acum, înaintea returului (de altfel, înaintea fiecărui tur sau retur), se concentrează masiv „forțe“. Tot ce aruncă peste bord echipele din diviziile A și B este „pescuit“ aici. Dar Cugirul nu este numai un colac de salvare. Cugirul are mirajul său care atrage — pentru ultimă escală — pe toți cei aflați în pragul retragerii și cu socotelile încă neîncheiate. Vin aici pentru reconfortare, pentru că „aerul“ din Cugir este mai prielnic ca oriunde.

Iată, ca exemplu, echipa „convalescenților“ de anul trecut: Forgacz, Alexandru Lazăr și Botescu din București (ultimul era chiar navetist!), Neamțu din Arad, Boroș din Oradea, Gheorghe Ion din Galați (și el navetist!), Ivan și Mureșan din Turda, Ghergheli și Remus Lazăr din Timișoara, Văcaru și Gheorghe Gheorghe, fugiți de la Sibiu și adăpostiți aici, plus... „bogata“ reprezentanță a Cugirului, constînd dintr-un singur om: Dima. Șase dintre cei amintiți depășiseră de mult 30 de ani, nici unul din componenții lotului nu avea, la Cugir, o vechime de peste un an și jumătate.

Antrenorii nu au personalitate; de altfel, nici n-au cînd să și-o creeze pentru că sînt schimbați ca marionetele: unu, doi, trei sau patru pe an (în anul în care a funcționat și a renunțat Petschowski s-au „rodat“ patru antrenori). Formațiile sînt stabilite de niște „supermani“, care ignoră opinia antrenorului, hotărînd pînă și omul care execută penaltiul sau loviturile libere.

Cu toate remanierile, bilanțurile la Cugir au fost permanent deficitare. „Cam puțin un loc 6 în schimbul capitalului investit“, își spuneau „supermanii“, la finele campionatului trecut. Rezolvarea? „Forțe noi“! Și au fost aduse! Și forțe noi (de aceeași dubioasă calitate) și antrenor nou! „Trebuie ca și Cugirul să promoveze o dată!“ Dar iată că, în loc să meargă spre piscul clasamentului, A.S. Cugir coboară, curios, spre lanterna roșie. (A terminat turul pe locul 12 după ce, în prealabil, antrenorul fusese exclus după etapa a IX-a pentru incapacitate profesională).

Refrenul cu „forțe noi“ scrîțîie iarăși pe patefonul din Cugir. Ultima placă ne anunță că aici a sosit recent un pluton de 37 de fotbaliști și se așteaptă, cu primul tren, sosirea unuia sau a doi antrenori.

Juniorii? Categorie ignorată! Sportivitate? Noțiune fără conținut în acest ținut labirintic al fotbalului.

N. MUȘCELEANU

P.S. Pentru cei aflați în pragul renunțării, dar cu socotelile nepuse la punct, indicăm adresa: A.S. Cugir, care adună tot, oferă cele mai bune condiții, acceptă naveta și nu are pretenții. Dai ce poți, pleci cînd vrei.

Subiect deschis și pentru epigramiști. Cine știe, ironiile lor vor înțepa poate vreo minte care va purcede vreodată la asanarea mlaștinei, așa cum bine au procedat, cu doi ani în urmă, cei din Oradea.

DAR REPREZENTAREA?

Dat fiind faptul că iarna aceasta n-a fost pretutindeni și totdeauna favorabilă pregătirilor, o serie de formații din divizia A s-au bucurat (mai mult ca oricînd) de sprijinul C.N.E.F.S. și al federației de specialitate pentru organizarea unor turnee peste hotare.

Astfel, un mare număr de fotbaliști din București și din alte centre din țară (în afara celor ce au trecut Oceanul), au avut posibilitatea — imediat după încheierea sezonului sau acum, în preajma începerii partidelor oficiale — să evolueze pe stadioanele din Iugoslavia, Ungaria, U.R.S.S., R.D.G., Liban, Sirta, Kuweit, Iran etc.

Scopul? Menținerea echipelor într-o formă corespunzătoare, asigurarea unei continuități în antrenamentele jucătorilor, după planurile fiecărui antrenor. Din declarațiile pe care tehnicienii, întorși acasă, le-au făcut presei, a reieșit că în aceste turnee ei au încercat o serie de elemente tinere, au conceput diferite scheme tactice ș.a. Pînă aici toate bune. Cum rămîne însă cu reprezentarea? Aceste turnee nu pot fi privite numai din punctul de vedere al pregătirilor, ignorîndu-se cu totul rezultatele. Și acestea interesează. Dar, cu excepția formațiilor Farul și Steaua, care au avut evoluții mulțumitoare, celelalte garnituri — unele din ele cu pretenții — au înregistrat rezultate penibile. N-am stat de vorbă cu antrenorii acestor echipe. Mai mult ca sigur că și aceștia ne vor vorbi de scheme tactice, de verificări pe anumite posturichete, de utilitatea acestor partide în sezonul „mort“ etc. Vom renunța, însă, la aceste discuții, după părerea noastră jenante. În fața rezultatelor tehnice, orice comentariu devine, uneori, de prisos, schemele tactice și variantele, oricît de ingenioase, se năruie ca un castel de cărți cînd adversarii îți îndeasă în poartă 4—5 goluri. Și unde? În Iran! Sau la Szeged, de unde Progresul și „U“ Cluj au plecat cu un bagaj de 9 (nouă) goluri! Piteștenii s-au întors acasă cu un bilanț nesatisfăcător: trei înfrîngeri și un meci egal. Și așa și alte echipe, la mii de kilometri realizează — zice-se — acumulări tehnice, tactice, valorice, acumulări care, după părerile unor tehnicieni, nu pot fi înțelese de orice muritor! „O să-i vedeți în campionat“. Să fim serioși! Nimeni nu se mai amăgește cu submediocrele evoluții ale fotbaliștilor, în speranța unor reveniri miraculoase. Aceștia ar trebui să fie convinși că nu mai au dreptul să înșele dragostea și buna credință a naivilor lor suporteri.

Turnee de pregătire? De acord. Climă blîndă? Bine. Un lucru surprinde: nici un antrenor nu pomenește despre combativitatea elevilor lor în apărarea culorilor clubului, despre conștiința lor ca reprezentanți peste hotare ai fotbalului românesc. Căci și în aceste turnee pregătitoare, sîntem siguri, nu s-a jucat cu porțile închise, ci în fața a mii și mii de spectatori.

Numai atunci cînd antrenorii și jucătorii vor privi cu toată seriozitatea problema reprezentării se va putea spune că s-a făcut un pas mare în creșterea responsabilității fotbaliștilor. Dar, aceasta este de acum o chestiune în care un cuvînt greu trebuie să-l aibă conducerile cluburilor și asociațiilor. Și pe urmă echipele vor putea pleca și în turnee...

Cristian MANTU

Panică la poarta brașovenilor. Fază din meciul amical A.S.A. Tg. Mureș — Metrom Brașov 5—1
Foto: MIHAI SZASZ — Tg. Mureș

ȘTIRI DIN TABERELE ARBITRILOR

PITEȘTI: Încă de la începutul lunii ianuarie arbitrii de fotbal din colegiile Pitești, C. Lung-Muscel și Curtea de Argeș au început pregătirile în vederea începerii returului campionatului de fotbal. Pregătirile, la care iau parte toți arbitrii, indiferent de lotul din care fac parte (divizionar, județean sau orășenesc) se desfășoară de două ori pe săptămînă: o lecție de pregătire fizică generală (2 ore) la stadion și o ședință de pregătire teoretică, pe marginea modificărilor din regulamentul de joc și a unor articole mai dificile în interpretare. *(I. Feteanu).*

BRAȘOV: Arbitrii de la poalele Tîmpei, în număr de aproape 50, se pregătesc în aer liber, încă din prima jumătate a lunii ianuarie.

La 25 februarie cei 8 arbitri divizionari și-au trecut normele de control, în timp ce un lot de 22 de arbitri au dat un examen teoretic pentru clasificarea în categoria întîi.

În cadrul pregătirilor teoretice, arb'trii C. Ghiță și Tr. Moarcăș au vorbit despre „Semnalizarea arbitrilor de linie“, iar G. Pop despre „Loviturile libere“.

În zilele care urmează arbitrii brașoveni vor urmări la epidiascop diferite imagini referitoare la unele articole din regulament, comentate de Z. Chifor, președintele comisiei județene de fotbal. *(C. Gruia).*

Turneul de la Dușanbe

Turneul internațional de fotbal de la Dușanbe a fost cîștigat de formația poloneză Polonia Bytom, care a terminat competiția neînvinsă, totalizînd 6 puncte. Echipa română Universitatea Craiova a ocupat locul doi cu patru puncte. Pe locurile următoare s-au clasat echipele sovietice Pamir — 2 puncte și Energetik Dușanbe — 0 puncte. În ultimul joc susținut, fotbaliștii români au învins echipa Pamir cu scorul de 2—0, prin golurile marcate de Sfîrlogea.

FINALE DE MARE ATRACȚIE ÎN „CRITERIUL TINERETULUI“

box

Dacă am compara meciurile finalelor de marți seara (cînd au fost desemnați cîștigătorii „Criteriului tineretului“), cu unele partide din campionatele de seniori, s-ar putea spune că din punct de vedere al spectacolului între cele două categorii de boxeri n-a existat o diferență mare. Mai mult chiar, unele partide din finalele „Criteriului“ ar putea figura, oricînd, pe afișul unei gale de seniori.

În primul meci, M. Lumezeanu l-a învins la puncte pe campionul de seniori al „semi-mușchilor“, M. Aurel. Acesta din urmă a atacat insistent de-a lungul celor trei reprize, însă Lumezeanu a știut să-l stopeze cu regularitate, controlul sale de dreapta fiind foarte precise.

Spectatorii au protestat nejustificat la anunțarea deciziei prin care brăileanul P. Iuga era declarat învingător. Să rememorăm meciul, pe scurt. În prima repriză, Iuga a plasat cu adresă cîteva puternice directe la figură, la care Molnar (Tractorul Bv.), timorat, n-a schițat nici un gest de apărare. La reluare, brașoveanul a ieșit decis la atac, surprinzîndu-și adversarul cu serii excelente. Spre sfîrșitul reprizei, în dorința de a-și apropia victoria, Molnar n-a mai apreciat însă distanța, ci s-a aruncat descoperit în pumnii lui Iuga. Situația s-a repetat, aproape identic, și în ultima repriză.

Un meci antrenant au furnizat P. Nedelcea (Dinamo) și I. Petre (Voința). Victoria lui Nedelcea s-a conturat încă din primul rund, cînd și-a susținut atacurile cu serii rapide și variate de cîte 3—4 lovituri, în timp ce adversarul său puncta totdeauna izolat. La categoria pană — un meci echilibrat, în care Dobrescu (Prog. Brăila) și Drugă (Tractorul Bv.) au dovedit serioase lacune în apărare. Calistrat Cuțov (Dinamo) a manifestat o netă superioritate asupra lui T. Miron (Voința), utilizînd o gamă variată, spectaculoasă, de lovituri. Gh. Ene (Dinamo) și V. Prodan (Metalul) au lăsat impresia că... s-au vorbit. Ene a boxat foarte reținut, iar Prodan a acționat confuz. A cîștigat Ene, cele cîteva serii la corp ușurînd sarcina arbitrilor de a găsi un învingător. Superioritatea lui V. Silberman (Steaua) asupra lui Al. Popa (C.S.M. Cluj) a fost evidentă, astfel că arbitrul Voiculescu a oprit meciul spre sfîrșitul ultimei reprize. Tot înainte de limită s-a încheiat disputa dintre dinamoviștii Gh. Călin și C. Cocîrlea. În repriza a treia Călin a expediat o contră de dreapta, trimițîndu-și adversarul la podea. Foarte puțin „box“ în meciul dintre A. Năstac (C.S.O. Galați) și T. Ivan (Progresul). Ambii au recepționat lovituri dure. Semigreii A. Iancu (Steaua) și P. Pîrvu (Energia Cîmpina) au dat mult de furcă arbitrului Epureanu. Primul a fost avertizat pentru lovituri după ceafă.

Finala „Criteriului“ s-a încheiat cu o partidă de zile mari. Gălățeanul Lehăduș l-a dominat copios, timp de două reprize, pe I. Sănătescu (Dinamo Craiova), plasîndu-i acestuia serii extrem de puternice și spectaculoase. Eforturile făcute de Lehăduș au fost însă resimțite în ultimul rund, cînd Sănătescu a sesizat „căderea“ adversarului, și, avînd o pregătire fizică superioară, l-a adus pe gălățean la un pas de out. Craioveanul a obținut o victorie la care — desigur — nici el nu se mai aștepta! Cît despre Lehăduș, credem că pe viitor el va ști să-și dozeze mai bine eforturile, pentru ca finalurile meciurilor să nu-l mai găsească sleit de puteri.

R. CĂLĂRAȘANU

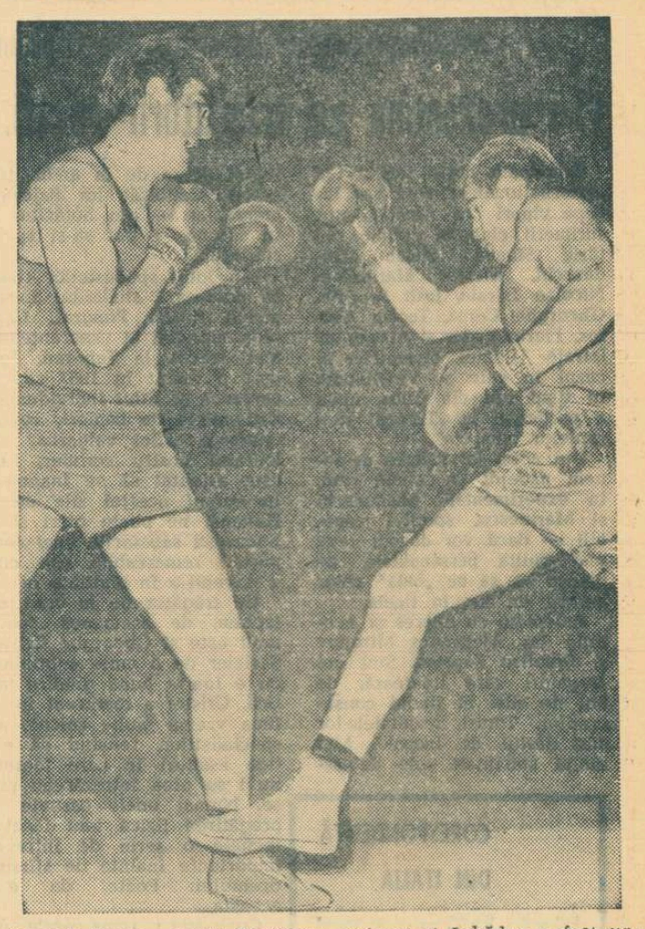

Meciul dintre „grei“ Sănătescu (stînga) și Lehăduș a fost urmărit cu mare interes de spectatorii prezenți la finalele de marți seara
Foto: N. AUREL

Meciul România-Iugoslavia, contramandat

Întîlnirea de box dintre selecționatele de tineret ale României și Iugoslaviei, care urma să se dispute în ziua de 12 martie la Constanța, a fost contramandată. Aceasta, întrucît forul de specialitate iugoslav a anunțat că din motive fortuite boxerii din această țară nu mai pot face deplasarea în România.

AU FOST FIXATE ȘI DATELE MECIURILOR STEAUA-VIRTUS DIN C.C.E.

După formațiile (masculină și feminină), Dinamo București, și cea de-a treia echipă românească angajată în ediția din acest an a Cupei campionilor europeni, Steaua București, își cunoaște acum datele de desfășurare a meciurilor sale din sferturile de finală ale competiției, cu lidera voleiului masculin italian, Virtus Bologna. Zilele în care vor avea loc cele două întîlniri — stabilite prin acordul intervenit ieri între cluburile sportive respective — sînt: duminică 10 martie, la Bologna, turul, și simbătă 16 martie, la București, returul.

Reprogramarea restanțelor din divizia A

Precum se știe, în seria secundă masculină a diviziei A sînt două restanțe, ca urmare a turneului făcut în Franța de echipa Politehnica Galați. Conducerea tehnică a acesteia a convenit, miercuri, cu cele ale echipelor adverse interesate asupra datelor de disputare a meciurilor respective, care, astfel, se vor juca la *12 martie (Politehnica Galați — Tractorul Brașov)* și *la 14 martie (Celuloza Brăila — Politehnica Galați).*

PRONOEXPRES — LOTO — PRONOSPORT

PREMIILE CONCURSULUI PRONOSPORT nr. 8 DIN 25 FEBRUARIE 1968

Categoria I (12 rezultate): 17,5 variante a 5.893 lei;
Categoria a II-a (11 rezultate): 127,5 variante a 970 lei;
Categoria a III-a (10 rezultate): 884,0 variante a 210 lei.

PREMIILE CONCURSULUI PRONOEXPRES nr. 8 DIN 21 FEBRUARIE 1968
Extragerea I

Categoria I: 2 variante a 32.913 lei; a II-a: 10 a 7.131 lei; a III-a: 56 a 1.371 lei; a IV-a: 332,5 a 296 lei; a V-a: 1.287,5 a 76 lei; a VI-a: 5.466 a 25 lei.

Extragerea a II-a

Categoria I: 1 variantă a 48.406 lei; a II-a: 2 a 26.220 lei; a III-a: 28 a 2 016 lei; a IV-a: 215,5 a 336 lei; a V-a: 696,5 a 104 lei; a VI-a: 3.239,5 a 31 lei.

● Tragerea Loto de miine va avea loc la București, în sala clubului Adesgo, din calea Șerban Vodă nr. 299, cu începere de la ora 18.

PRONOEXPRES nr. 9 DIN 28 FEBRUARIE 1968
EXTRAGEREA I:
26 40 7 11 14 19 — 46 48
FOND DE PREMII: 566.066 lei.
EXTRAGEREA a II-a:
28 22 20 48 4 29 — 41 43
FOND DE PREMII: 420.176 lei.
Tragerea următoare va avea loc miercuri, 6 martie 1968, în București.

PREMIILE INTREGI ȘI SFERTURI LA TRAGEREA LOTO DIN 23 FEBRUARIE 1968

Categoria I: 2 variante a 44.925 lei și 2 a 11.231 lei; a II-a: 3 a 25.918 lei și 14 a 6.479 lei; a III-a: 118 a 1.329 lei și 204 a 332 lei; a IV-a: 383 a 502 lei și 704 a 125 lei; a V-a 1.002 a 238 lei și 1.651 a 59 lei.

Dinu C. V. Nicolau

A încetat din viață, după o lungă suferință, cel care a fost Dinu Nicolau. Vechi corespondent al ziarului nostru, activist sportiv, antrenor și arbitru de volei, arbitru de motociclism, iar în ultimul timp secretar tehnic al F.R. Volei, Dinu Nicolau a slujit sportul cu pasiune și devotament. Pierderea lui, în floarea vieții, întristează inimile celor care l-au cunoscut.

Înhumarea are loc astăzi, la ora 15, la cimitirul Bellu-Catolic.

Prin conținutul bogat în proteine, zaharuri și grăsimi, înghețata este un produs alimentar valoros, furnizînd organismului elemente nutritive și un important număr de calorii, atît de necesare iarna, cînd pierderea de energie este mai mare din cauza frigului.

Conținutul ridicat în vitamine (A+D), în săruri organice, în special de calciu și de fosfor, în proteine (din lapte și smîntînă), mărește valoarea nutritivă a înghețatei.

Consumul din ce în ce mai mare de înghețată în țările cu climă rece demonstrează utilitatea verificată a acestui aliment.

ECOURI LA ANCHETA NOASTRĂ INTERNAȚIONALĂ

„CE LOC OCUPĂ EDUCAȚIA FIZICĂ ÎN ȘCOLILE DIN ȚARA DV.?“

„NU SÎNT PROFESOR DE EDUCAȚIE FIZICĂ, DAR SUSȚIN IDEEA ACTIVITĂȚII SPORTIVE ZILNICE CU ELEVII...“

Împreună cu toți ceilalți care au urmărit articolele publicate în cadrul acestei interesante anchete — despre felul cum este organizată activitatea sportivă în școlile diferitelor țări — consider foarte utilă inițiativa ziarului „Sportul“.

Ancheta, în totalitatea ei, mi-a întărit și mai mult convingerea că activitatea sportivă, menită să asigure tinerei generații sănătate și vigoare, este necesară încă din primii ani de școală. Acest adevăr axiomatic se desprinde aproape din lectura tuturor articolelor publicate. Noi, fără îndoială, nu ne putem compara încă cu țări ca Anglia de pildă, care, prin condițiile istorice favorizante, au putut atinge și în materie de concepție despre învățămîntul de educație fizică culmi dintre cele mai înalte. Să ne gîndim deci, în mod realist, ce s-ar putea face la noi, pentru continua ridicare a nivelului educației fizice, pentru extinderea activităților sportive ale elevilor.

Personal, cred că, în ultimii 20 de ani, și în România s-au făcut pași uriași înainte. Învățămîntul de educație fizică a ajuns o realitate, iar profesorii care au această specialitate se bucură de o considerație egală, cel puțin, cu aceea a colegilor lor de la celelalte catedre. Baza materială a școlilor, a comisiilor sportive, a sporit și ea simțitor de la an la an.

Mai mult decît atît, ceea ce reprezintă o noutate, mai ales pentru ultimii 15 ani: au apărut școli de un fel deosebit, școlile sportive, instituții destinate să asigure — celor dornici să practice sportul de performanță — parcurgerea primelor trepte către măiestrie. Cu o rețea de peste 50 de școli sportive, cîte sînt astăzi în România, nu se pot lăuda prea multe alte țări europene. Școlile sportive, în acceptiunea inițiatorilor lor, trebuie să fie pepinierele sportului nostru de performanță. Și ele au și început să fie, în unele cazuri.

Evident, nu în toate cazurile (eu nu știu exact, dar ministerul de resort posedă situațiile la zi) asemenea școli sportive își justifică existența. Ele nu reușesc să se afirme, să funcționeze, cum se spune, „cu toate motoarele“. Poate că selecția este greoaie (ca să nu mă exprim altfel), poate că profesorii n-au fost bine aleși și ei (tot o problemă de selecție), poate că conducerea școlilor respective nu manifestă autoritate sau spirit organizatoric, poate că școlile ca atare nu sînt suficient sprijinite. Altminteri, nu văd de ce n-ar ajunge toate să fie cotate printre fruntașe ca Școala sportivă nr. 2 din Capitală, de pildă, de care, prin natura funcției mele, m-am ocupat vreme de mai mulți ani. Școala sportivă nr. 2 este cea care se înscrie cel mai des printre cîștigătoarele competițiilor la nivelul elevilor și al juniorilor. Totodată este școala sportivă care și-a cucerit o frumoasă reputație peste hotare, care întreține contacte sportive cu instituții similare din aproape 10 țări de pe continent. În fine, este școala sportivă care alimentează, în cea mai mare măsură, loturile naționale de juniori, de tineret și, în unele cazuri, chiar pe cele de seniori.

Eu nu sînt profesor de educație fizică. Am ajuns, însă, la convingerea că acestor dascăli trebuie să li se acorde un tot mai mare sprijin. În mîinile lor stă dezvoltarea fizică a copiilor noștri. Lor trebuie să le mulțumim pentru arta cu care ei știu să disciplineze copiii, pentru răbdarea cu o dovedesc în cultivarea în rîndul tineretului a unor înalte calități și virtuți morale. Eu nu pledez ca toți elevii să devină mari performeri. O asemenea idee ar fi de domeniul fanteziei. Nici în Anglia și nici în alte țări cu o rețea de învățămînt de educație fizică dintre cele mai dezvoltate nu se preconizează un asemenea obiectiv. Dar susțin ideea ca elevilor noștri să li se asigure o activitate sportivă zilnică (de o jumătate de oră cel puțin), sub formă de jocuri, de pildă. Susțin necesitatea ca, în toate curțile școlilor, să existe un minim de amenajări sportive — și lucrul acesta este posibil. Consider că, în fiecare cartier, trebuie să existe centre de inițiere și de activități sportive așa cum, în perimetrul fiecărui cvartal de locuințe, copiii, în speță elevii, trebuie să aibă asigurate condiții pentru practicarea sportului preferat. Am admirat (folosesc un mic exemplu) inițiativa comitetului de bloc din cartierul Ferentari, care s-a străduit să găsească soluții — și a găsit — pentru organizarea unei asociații sportive cuprinzînd elevii (și chiar preșcolarii) din mai multe blocuri, pentru realizarea unor amenajări, chiar și a unui bazin de înot, pentru asigurarea unui instructor sportiv, cu sprijinul clubului Progresul.

Iată o realitate. Iată un punct de plecare. Sînt atîtea și atîtea căi pentru a asigura copiilor noștri putința de mișcare, de exercițiu fizic organizat, în cadrul școlii și în afara ei. Nu ne trebuie decît puțină preocupare, puțină inițiativă. Trebuie să le găsim. Este doar vorba de copiii noștri!

prof. Traian PREDOIESCU
inspector șef al Inspectoratului 3 al municipiului București

Actualitatea internațională

„INTERNAȚIONALELE" DE SPADĂ ALE ROMÂNIEI

Vi-i prezentăm pe trăgătorii noștri...

Principalii noștri trăgători la „internaționalele" care vor începe vineri în Capitală sînt scrimerii clubului campion al țării, Steaua: **Ștefan Moldanschi, Nicolae Marinescu, Nicolae Istrate, Iosif Sepeșiu, Gheorghe Cerea, Teodor Chifor, Florin Tudor** și **Alexandru Istrate.** Ultimul, bineînțeles, în cazul în care se va înapoia în timp util din Cuba, unde a participat la „Turneul speranțelor olimpice".

Din acest lot valoros ne punem nădejdi, în primul rînd, în experimentații **Moldanschi** și **Marinescu,** sportivi capabili — dacă vor dovedi ceva mai multă personalitate pe planșe — să se „bată" chiar pentru un loc în finală.

Așteptăm cu interes și evoluția lui **Alexandru Mironov** și **Dumitru Popescu.** Sînt doi trăgători care figurează, de ani de zile, în rîndul consacraților. Totuși, rezultatele lor sînt destul de inegale. Mai multă stabilitate este de așteptat acum de la ambii trăgători. Calitățile lor fizice remarcabile — atu hotărîtor și în scrimă — pot să-și spună cuvîntul.

Din lotul spadasinilor tineri se detașează studentul în medicină **Anton Pongrați.** Campion mondial al „speranțelor", anul trecut, la **Teheran,** Pongrați a reușit în 1967 să cucerească și titlul individual la naționalele de seniori, confirmîndu-și astfel valoarea. Talentatul nostru scrimer, care este așteptat să se înapoieze în cursul acestei zile de la Havana, ne poate oferi și la București satisfacția unei comportări remarcabile, așa cum a dovedit-o în multiple ocazii.

Un trăgător de la care așteptăm, de asemenea, foarte mult este și **Gheorghe Cristof.** Scrimer de o mare subtilitate, cu o foarte bună gîndire tactică, Cristof a răsturnat în ultima vreme multe calcule ale specialiștilor, reușind să cîștige asalturi în care teoretic nu i se prea întrezăreau șanse. Numai unele carențe în pregătirea fizică l-au făcut să încheie o serie de întreceri importante înainte de sfîrșitul drumului. Poate, de data aceasta...

Comportări remarcabile pot avea însă și ceilalți trăgători români care vor lua startul la „internaționale" — **Ernest Husariu** și **Tr. Bălan, M. Ghimpușan** și **Gh. Budahaziu, Fl. Rusu** și **I. Horvat, S. Ciocodelcă** și **M. Nicu, St. Bărăgan** și **D. Nicolae.**

Deci, mai bine de 20 de trăgători reprezentînd țara noastră vor fi prezenți la actuala ediție a „internaționalelor".

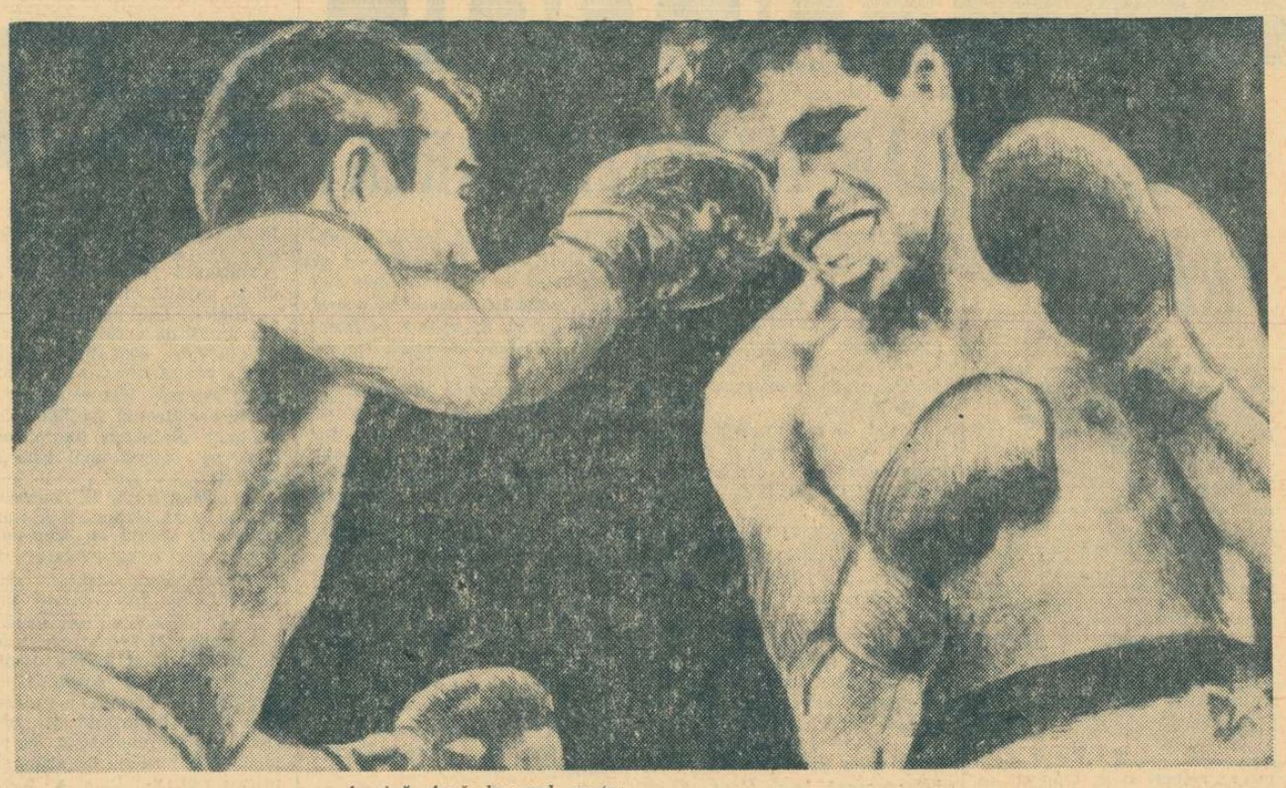

Marea surpriză pugilistică a sezonului

TOKIO, 28 (Agerpres). — *Peste 10 000 de spectatori au urmărit la Tokio meciul profesionist de box pentru titlul mondial al categoriei „cocoș" dintre deținătorul centurii, japonezul „Fighting" Harada, și șalangerul său, australianul Lionel Rose. Spre surprinderea generală, australianul a repurtat o meritată victorie la puncte, cauzînd prima mare surpriză pugilistică a sezonului. Harada a fost mereu în ofensivă, însă boxerul australian, un stilist în exclusivitate, a știut în permanență să-l stopeze cu directe de stînga. La sfîrșitul celor 15 reprize, cei trei arbitri japonezi, plus directorul de ring, care a fost neutru, l-au desemnat, pe buletinele lor, învingător pe Rose.*

Noul campion mondial, Lionel Rose, este în vîrstă de 24 de ani. El a susținut pînă în prezent 30 de meciuri, dintre care a cîștigat 28.

În imagine, fază din meci (Rose — dreapta).

Telefoto U.P.I.-AGERPRES

Mark Spitz — 1:50,5 la 200 y fluture

ÎN CADRUL unui concurs de înot care a avut loc la Stanford (bazin de 25 yarzi), sportivul american Mark Spitz a fost cronometrat pe distanța de 200 yarzi fluture cu timpul de 1:50,5. Acest rezultat este superior cu o zecime de secundă celei mai bune performanțe mondiale, care îi aparține. Echipa de ștafetă 4x100 yarzi mixt a Universității Santa Clara (Rivero, Job, Spitz, Buckingham) a realizat timpul de 8:29,2.

CU PRILEJUL unui concurs internațional de natație desfășurat la Bloemfontein (Republica Sud-Africană), cunoscuta înotătoare Karen Muir a cîștigat cursa de 200 m spate cu timpul de 2:26,8. După cum se știe, Karen Muir este deținătoarea recordului mondial în această probă cu 2:24,1.

Tim Wood este clasat înaintea lui Emo Danzer după figurile impuse

● LUDMILA BELOUSOVA — OLEG PROTOPOPOV (U.R.S.S.) OBȚIN AL PATRULEA TITLU MONDIAL

GENEVA, 28. — În timp ce perechile de patinatori, dintre care au fost desemnați în ultimele ore ale serii campionii mondiali ai anului 1968, se pregăteau pentru spectacolul lor de gală, pe tabelul întrecerii individuale masculine continuau incertitudinile privind pe viitorul deținător al titlului. La ultimele două figuri impuse — paragraful contra trei și paragraful buclă înapoi — Emmerich Danzer a trebuit să dea înapoi aproape întreg avansul deținut pînă atunci în fața adversarului său direct, americanul Timothy Wood. Nu numai atît. La încheierea celor 6 figuri ale probei obligatorii, Danzer rămîne cu suma locurilor la arbitri inferioară americanului, astfel că, deși cu 1,3 puncte mai mult, el este clasat după Wood, înaintea asaltului decisiv de vineri — liberele.

Iată clasamentul primilor zece: 1. T. Wood (S.U.A.) 1136,9 p (13); 2. E. Danzer (Austria) 1138,2 p (16); 3. P. Pera (Franța) 1093,1 p; 4. A. Scott (S.U.A.) 1083,1 p; 5. G. Visconti (S.U.A.) 1053,1 p; 6. O. Nepela (Cehoslovacia) 1048,5 p; 7. P. Krick (R.F.G.) 1020,4 p; 8. J. Humphrey (Canada) 1019,3 p; 9. P. Zoller (R.D.G.) 990,8 p; 10. S. Cetveruhin (U.R.S.S.) 989,1 p.

În cursul după-amiezii s-au terminat și exercițiile impuse în proba de dans. Ordinea primelor trei perechi, reprezentînd Anglia, a rămas neschimbată, înaintea probei de libere: 1. Towler—Ford 196,0 p; 2. Suddick—Cannon 189,1 p; 3. Sawbridge—Lane 187,9 p.

Pentru a patra oară pe lista campionilor mondiali în proba de perechi figurează numele excelenților patinatori sovietici Ludmila Belousova—Oleg Protopopov. Ei conduceau și după exercițiile obligatorii (105,1 p) menținîndu-se pe primul loc printr-o remarcabilă evoluție în proba de libere, cu un total de 315,9 p. Pe locul doi, cealaltă pereche reprezentînd U.R.S.S., Tatiana Juk—Aleksandr Gorelik — 311,5 p. A treia treaptă a podiumului a fost ocupată de patinatorii americani Cynthia și Ronald Kauffman cu 304,3 p.

Emmerich Danzer în luptă cu caligrafia figurilor impuse

Telefoto: U.P.I. — AGERPRES

CORESPONDENȚĂ DIN ITALIA

UN PENALTI SALVATOR

Urmează un al treilea meci între Juventus și Eintracht Braunschweig în „C.C.E." la fotbal

Leoncini, un jucător de bază al echipei Juventus

Deși s-au epuizat cele două manșe din sferturile de finală ale „C.C.E." dintre Juventus Torino și Eintracht Braunschweig, la ora actuală nu putem ști care dintre aceste formații va juca în semifinalele competiției. În primul meci a cîștigat Eintracht cu 3—2, iar ieri, pe stadionul Municipal din Torino, Juventus nu a reușit decît o victorie cu 1—0 obținută în condiții extrem de dificile. Conform regulamentului, cu începere din „sferturi" la scor general egal golurile marcate în deplasare nu se dublează și astfel, pentru a fi desemnată echipa calificată, se va desfășura un al treilea meci. Cele două cluburi au căzut de acord ca întîlnirea decisivă să aibă loc la 20 martie, la Berna.

Dar să revenim la jocul de ieri. Eintracht Braunschweig s-a apărat tot timpul supra-numeric și se părea că scorul va rămîne alb pînă la sfîrșit. Dar iată că în min. 89 se înscrie singurul gol. Del Sol a intrat în careu și a fost faultat de Berg. Penaltiul este executat de *Bercelino* și astfel scorul a devenit 1—0 în favoarea torinezilor. (În aceste momente, tensiunea a fost dramatică. La acordarea penaltiului a intervenit și antrenorul Heriberto Herrera. Zigoni a vrut să execute lovitura, dar la intervenția antrenorului această misiune a revenit lui Bercelino).

Întîlnirea nu s-a ridicat la nivelul așteptărilor. A fost un permanent duel între apărarea oaspeților și înaintarea ineficace a torinezilor. Este concludent raportul de cornere: 18—4 în favoarea italienilor!

Cesare TRENTINI

CALEIDOSCOP

EXAMEN DE PSIHIATRIE

În lupta declanșată împotriva ieșirilor nesportive pe stadioanele britanice, ministrul englez pentru problemele sportului, Denis Howell, a acordat girul său creării unei comisii alcătuite din psihiatri, sociologi și psihologi. Comisia, condusă de dr. John Harrington, un cunoscut psihiatru din Birmingham, a hotărît să supună unui examen numeroși fotbaliști, spectatori și oficiali ai cluburilor. Poliția a fost solicitată să-și dea sprijinul pentru reușita acestei acțiuni, trimițînd în fața psihiatrilor pe spectatorii arestați pentru ieșiri huliganice pe terenurile de sport. „Știm încă extrem de puțin despre spectatorii care aruncă sticle și declanșează bătăi în tribune și pe terenuri" — a declarat dr. Harrington. „Nu este clar ce fel de oameni sînt ei, sînt vandali de felul acelora ce distrug cabinele telefonice sau oameni normali care sînt supuși unei supraexcitări?"

SANIUȚE PE... ROTILE

Membrii echipei de săniuțe a R. F. a Germaniei care a avut o frumoasă comportare la întrecerile Olimpiadei de la Grenoble pe pîrtia de la Villard de Lans, au dezvăluit unele din „secretele" antrenamentului lor. Antrenorul echipei vest-germane, Richard Hartmann, a arătat — de pildă — că, încă din cursul verii trecute, săniuțe-solo în greutate de 20 kilograme au fost echipate cu roți de cauciuc care au reușit să atingă o viteză pînă la 100 kilometri pe oră. Sistemul s-a dovedit extrem de eficace în special pentru cizelarea tehnicii luării virajelor.

CONCURS ÎN... ÎNCHISOARE

Rezultate destul de promițătoare au fost obținute cu prilejul unui concurs atletic desfășurat în închisoarea din Parkington (S.U.A.). Un deținut, Nigel, a obținut 7.16 m la săritura în lungime, în timp ce la suliță, un condamnat la o pedeapsă de 5 ani, Budd, a aruncat 62,43 metri. O singură probă a fost interzisă de directorul închisorii: săritura cu prăjina. „Zidurile noastre au o înălțime de numai 4 metri — a explicat el — și în aceste condiții, o asemenea probă ar putea oferi prilejul unor evadări spectaculoase"

„O CATASTROFĂ PENTRU FOTBALUL DANEZ"

Presa daneză lansează numeroase semnale de alarmă. Echipa reprezentativă este amenințată de o veritabilă catastrofă: pierderea majorității jucătorilor ei. Recent, peste un milion de coroane daneze (150 000 dolari) au fost plătite pentru ca patru membri ai echipei naționale să devină profesioniști în echipa din Boston (S.U.A.). Aceștia sînt John Pedersen, John Steen Olsen, Joergen Henriksen și Erik Dyreborg. Ultimul este autorul unui record de cinci goluri înscrise în meciul disputat anul trecut cu Norvegia, la Oslo. În afara acestora, alți trei membri ai reprezentativei, Jan Worbye, Leif Soerensen și Leif Nielsen, au primit oferte din partea echipei nord-americane Washington D.C. Un al optulea jucător care duce tratative cu un club nord-american este Finn Laudrup. Situația creată amenință ca în sezonul 1968 reprezentativa de fotbal a Danemarcei să rămînă fără cei mai buni jucători ai ei, trebuind să fie formată aproape o nouă echipă națională.

SAXOFONISTUL

Bunicul bordelez al fotbalistului Bernard Roubaud, de la Sedan, a venit să asiste la evoluția nepotului său pe stadionul din Toulouse. „Vă interesează fotbalul?" — a fost întrebat el de cunoscuți. „Știți domnilor — a răspuns bătrînul cu mîndrie în glas — am participat și la campionatul mondial din 1938". Și după ce a degustat uimirea provocată de această declarație, a adăugat: „Am fost... saxofonist în fanfara care a executat imnurile naționale pe stadionul municipal din Paris".

Un tînăr vorbește mulțimii. Este campionul detronat al boxerilor profesioniști de categorie grea, Cassius Clay alias Muhamed Ali, pe care-l vedem în imagine pronunțînd un discurs la adunarea anuală a musulmanilor din S.U.A., ținută la Chicago duminica trecută.

ONORURI

Lista de onoruri acordate de regina Elisabeta a Marii Britanii, publicată la începutul fiecărui an, cuprinde și numele unor cunoscuți sportivi englezi sau din țările membre ale Commonwealthului. Printre cei care au primit titlul de „Membri ai Ordinului Imperiului Britanic" se află:

— motociclistul Mike Hailwood, 27 de ani, 10 ani de competiții. A cîștigat 72 „Mari Premii", 342 victorii și a stabilit 302 recorduri. El a fost ales „sportivul anului" de ziariștii sportivi englezi și este primul motociclist care primește acest titlu. Hailwood locuiește în prezent la Johannesburg, unde a primit recent cetățenia sud-africană;

— Tony Miller: pilierul echipei de rugby a Australiei, selecționat de 39 de ori;

— înotătoarea australiană Linda Mac Gill, 21 ani, a fost suspendată de federația ei pentru „proastă conduită" cu prilejul Olimpiadei de la Tokio. Trecută la profesionism, ea a reușit, în septembrie trecut, să traverseze pentru a treia oară Canalul Mînecii, timpul realizat, 9h 59:07,0, îmbunătățind recordul acestei probe cu 24:03,0.

Printre sportivii ridicați la rangul de „Cavaleri ai Ordinului Imperiului Britanic" se află colonelul Mike Ansell, unul din cei mai buni jucători de polo înainte de război. Avînd acum vîrsta de 62 de ani, el și-a pierdut vederea în cursul luptelor din Franța din 1940 și este președintele Federației britanice de sărituri de la trambulină.

SURPRIZE OLIMPICE

Comitetul de organizare a Jocurilor Olimpice de la Ciudad de Mexico a rezervat o „plăcută" surpriză concurentelor care în perioada întrecerilor olimpice de vară își vor sărbători ziua de naștere. Sărbătoritelor li se vor cînta în noaptea respectivă veritabile serenade de către grupuri de cîntăreți mexicani. Ghinionul lor, dacă a doua zi urmează să concureze...

VA DEVENI KILLY AUTOMOBILIST?

Triplul campion olimpic de la Grenoble, schiorul francez Jean Claude Killy, a fost invitat să participe la „Cursa de 12 ore" de la Sebring (statul Florida), competiție automobilistică ce conteză în campionatul mondial. Alec Ulmann, directorul acestei curse, a declarat că Jean Claude Killy ar putea concura pe o mașină „Renault-Alpine", în cazul cînd ar răspunde favorabil acestei invitații.

Despre pregătirile sau meciurile disputate de fotbaliștii vest-germani am relatat nu o dată în paginile ziarului nostru. Astăzi, cîteva cuvinte și despre activitatea... fotbalistelor din R.F. a Germaniei. De altfel, imaginea de față (reprezentînd două și talentate fotbaliste din orașul Worms, funcționare ale Casei de economii, aflate în plină pregătire pentru reluarea activității competiționale din noul sezon) ilustrează grăitor popularitatea fotbalului feminin în R.F.G.

CONCURSURI ATLETICE

● Marți au revenit în țară atletele Viorica Viscopoleanu, Ana Sălăgean și Elena Elic, participante la concursul internațional de sală de la Belgrad. Cu această ocazie s-a putut afla că A. Sălăgean a aruncat greutatea la 15,37 m, și nu 16,37 m (performanță ce reprezenta un nou record republican), cum am fost informați de la ziarul „Sportske Novosti" din Zagreb.

Ca atare, recordul rămîne cel de 15,81 m, stabilit de Ana Sălăgean la concursul republican de sală al seniorilor. Cealaltă aruncătoare română, Elena Elic, a realizat la Belgrad 15,06 m, ocupînd locul III.

● Crosul de la Melun a revenit cunoscutului fondist francez Jean Wadoux, care a parcurs cei 8 km ai traseului în timpul de 27:48,0. Pe locurile următoare s-au clasat compatrioții săi Texereu — 28:14,0 și Vervoort — 28:36,0.

● La startul crosului de la Nancy, cîștigat de Tijou (8 km în 27:26,0), a fost prezent și veteranul Alain Mimoun, care s-a clasat pe locul cinci cu timpul de 29:12,6, întrecînd numeroși concurenți.

EDDY MERCKX — LIDER ÎN TURUL CICLIST AL SARDINIEI

După patru etape, în Turul ciclist al Sardiniei conduce belgianul Eddy Merckx, urmat la 6:37,0 de italianul Luciano Armani, la 6:47,0 de danezul Ritter și la 6:57,0 de luxemburghezul Schutz. Cîștigătorul Turului Franței de anul trecut, R. Pingeon, se află pe locul 19, la 8:53,0 de lider.

Etapa a patra, desfășurată pe distanța Oristano-Cagliari (128 km) a fost cîștigată de italianul Zandegu în 8h11:03,0 (medie orară de 40,198 Km.). În același timp, au sosit Bitossi (Italia) și Planckaert (Belgia).

★

Tradiționala cursă ciclistă de la Saint Trepez a revenit anul acesta tînărului rutier francez Gyrille Guimard, cronometrat pe distanța de 147 km cu timpul de 8h40:0. El l-a învins la sprint pe belgianul Sels, în timp ce Jacques Anquetil s-a clasat pe locul 11.

telex-radio-telefon

AU LUAT SFÎRȘIT întrecerile turneului internațional de lupte libere de la Tbilisi, la care au participat sportivi din mai multe țări, printre care Bulgaria, Iran, R. P. Mongolă, Suedia și U.R.S.S.

Iată cîștigătorii turneului: **categ. 52 kg:** Heidari (Iran); **categ. 57 kg:** Malian (URSS); **categ. 63 kg:** Todorov (Bulgaria); **categ. 70 kg:** Sereter (R. P. Mongolă); **categ 78 kg:** Sahmuradov (URSS); **categ. 87 kg:** Thovrebov (URSS); **categ. 97 kg:** Guliutkin (URSS); **categ. peste 97 kg:** Vasilev (Bulgaria).

■

PROBA DE SLALOM SPECIAL din cadrul concursului internațional de schi de la Viella (Spania) a revenit sportivului austriac Gerhard Fercher. Învingătorul a totalizat în cele două manșe timpul de 111,2. Pe locurile următoare s-au clasat Gerber (Elveția) — 112,1, Resman (Austria) — 115,81 și Vidal (Franța) — 120,44.

■

PROBA DE SIMPLU MASCULIN din cadrul turneului internațional de tenis de la Lyon a fost cîștigată de jucătorul cehoslovac Milan Holecek, care în finală a dispus cu 15—13, 6—2, 8—6 de Pierre Darmon (Franța). Iată rezultatele celorlalte finale: **simplu feminin:** Rosie Darmon (Franța) — Daniele Bouteleux (Franța) 6—1, 1—6, 9—7; **dublu masculin:** Holecek, Pala (Cehoslovacia) — Palmieri, Gilardelli (Italia) 6—4, 6—2.

■

ÎN SEMIFINALELE competiției europene masculine de baschet „Cupa cupelor" se vor întîlni echipele: Ignis Varese — AEK Atena și Vorwärts Leipzig — Slavia Praga.

■

ECHIPA CEHOSLOVACĂ DE HOCHEI PE GHEAȚĂ SONP Kladno, care întreprinde în prezent un turneu în R. D. Germană, a jucat la Weisswasser cu formația locală Dynamo. Hocheiștii cehoslovaci au terminat învingători cu scorul de 8—2 (5—0, 3—2, 0—0).

■

DERBIUL ETAPEI A 14-A A CAMPIONATULUI MASCULIN DE BASCHET SPANIOL, disputat între formațiile Real Madrid și Juventud Badalona, a dat cîștig de cauză echipei Real Madrid, învingătoare la limită: 55—53. În urma acestei victorii, Real Madrid a trecut pe primul loc în clasament cu 27 de puncte, urmată de Estudiantes 24 puncte și Juventud 23 puncte (ambele cu un meci mai puțin jucat).

Alte rezultate din etapa a 14-a: Picadero — Valhermoso 96—55; Nautico — Matan 55—53; Kas — San Sebastian 77—44.

■

ÎN CAMPIONATUL FRANCEZ MASCULIN DE BASCHET conduce echipa Villeurbanne cu 44 de puncte, urmată de Lyon 40 puncte, Vichy 38 puncte etc. În etapa de duminică, Villeurbanne a învins cu 78—71 pe Lyon. Alte rezultate: Vichy — Nantes 80—74; Bagnolet — Tours 83—57; Toulouse — Racing 86—74.

Stein — pe primul loc

LOS ANGELES 28 (Agerpres). — La Los Angeles, continuă să se desfășoare meciul de baraj pentru calificarea în campionatul mondial de șah. În fruntea clasamentului se află Stein cu 3½ puncte urmat de Reshevski cu 2½ puncte (el a remizat toate cele 5 partide disputate) și Hort cu 2 puncte. Hort și Stein au remizat la mutarea 26-a. Cu o zi mai înainte Stein remizase cu Reshevski. În partida următoare se vor întîlni Reshevski și Hort.

ultima oră

ÎN COMPETIȚIILE EUROPENE DE FOTBAL

Aseară, tîrziu, s-au desfășurat cîteva meciuri internaționale în cadrul competițiilor europene de fotbal.

„CUPA CAMPIONILOR EUROPENI":

Manchester United — Gornik Zabrze 2—0 (0—0). Returul, la 13 martie, Cracovia.

„CUPA CUPELOR"

Standard Liege — Milan 1—1 (1—1). Returul la 13 martie, la Milano.

„CUPA ORAȘELOR TÎRGURI"

F. C. Zürich — Sporting Lisabona 3—0 (2—0). Returul la 13 martie, la Lisabona. **Göztepe Izmir — Vojvodina Novisad 0—1 (0—1).** În tur, 0—1.

CAMPIONATUL EUROPEAN

Ultimul meci din grupa a VIII-a: **Țara Galilor — Irlanda de Nord 2—0 (0—0).**

Finala turneului de la Viareggio, rezervată echipelor de juniori, s-a rejucat ieri. **Dukla Praga a învins pe Juventus Torino cu 2—1.**

Tiparul: I. P. „Informația", str. Brezoianu 23—25.

40365